



**ΕΛΛΗΝΙΚΗ ΔΗΜΟΚΡΑΤΙΑ  
ΥΠΟΥΡΓΕΙΟ ΕΘΝΙΚΗΣ ΟΙΚΟΝΟΜΙΑΣ & ΟΙΚΟΝΟΜΙΚΩΝ**

**ΓΕΝΙΚΗ ΓΡΑΜΜΑΤΕΙΑ ΔΗΜΟΣΙΟΝΟΜΙΚΗΣ ΠΟΛΙΤΙΚΗΣ  
ΓΕΝΙΚΗ ΔΙΕΥΘΥΝΣΗ ΘΗΣΑΥΡΟΦΥΛΑΚΙΟΥ ΚΑΙ  
ΔΗΜΟΣΙΟΝΟΜΙΚΩΝ ΚΑΝΟΝΩΝ  
ΔΙΕΥΘΥΝΣΗ ΚΑΤΑΡΤΙΣΗΣ ΚΑΙ ΣΥΝΤΟΝΙΣΜΟΥ  
ΕΦΑΡΜΟΓΗΣ ΔΗΜΟΣΙΟΝΟΜΙΚΩΝ ΚΑΝΟΝΩΝ**

## **Ε Κ Θ Ε Σ Η**

**ΕΠΙ ΤΗΣ ΠΟΡΕΙΑΣ ΤΩΝ ΚΡΑΤΙΚΩΝ ΔΑΠΑΝΩΝ (ΚΑΤΑ ΤΟ  
ΜΕΡΟΣ ΠΟΥ ΑΦΟΡΑ ΤΗΝ ΠΟΡΕΙΑ ΤΩΝ ΠΛΗΡΩΜΩΝ ΤΟΥΣ)  
ΟΙΚΟΝΟΜΙΚΟΥ ΕΤΟΥΣ 2022 [Άρθρο 76 ν.4270/2014 (Α. 143)]**

**ΑΘΗΝΑ, ΟΚΤΩΒΡΙΟΣ 2023**

# ΠΕΡΙΕΧΟΜΕΝΑ

<b>ΕΙΣΑΓΩΓΗ</b> .....	<b>2 -</b>
<b>1. ΠΛΑΙΣΙΟ ΠΛΗΡΩΜΗΣ ΤΩΝ ΔΗΜΟΣΙΩΝ ΔΑΠΑΝΩΝ</b> .....	<b>3 -</b>
<b>1.1 ΑΡΜΟΔΙΑ ΟΡΓΑΝΑ ΓΙΑ ΤΟΝ ΕΛΕΓΧΟ ΚΑΙ ΤΗΝ ΠΛΗΡΩΜΗ ΤΩΝ ΔΑΠΑΝΩΝ</b> .....	<b>3 -</b>
<b>2. ΠΑΡΑΚΟΛΟΥΘΗΣΗ ΠΛΗΡΩΜΗΣ ΔΗΜΟΣΙΩΝ ΔΑΠΑΝΩΝ</b> .....	<b>7 -</b>
<b>2.1 ΈΝΝΟΙΑ ΚΥΡΙΟΥ ΔΕΙΚΤΗ ΕΠΙΔΟΣΗΣ ΠΛΗΡΩΜΩΝ – KEY PERFORMANCE INDICATOR (ΚΡΙ)-</b>	<b>7 -</b>
<b>2.2 ΠΕΔΙΟ ΠΑΡΑΚΟΛΟΥΘΗΣΗΣ ΤΟΥ ΚΡΙ ΕΤΟΥΣ 2022</b> .....	<b>9 -</b>
<b>3. ΠΟΡΕΙΑ ΠΛΗΡΩΜΗΣ ΔΑΠΑΝΩΝ ΚΕΝΤΡΙΚΗΣ ΔΙΟΙΚΗΣΗΣ 2022</b> .....	<b>10 -</b>
<b>3.1 ΕΞΕΛΙΞΗ ΤΗΣ ΤΙΜΗΣ ΤΟΥ ΚΡΙ ΤΟΥ ΕΤΟΥΣ 2022</b> .....	<b>10 -</b>
<b>3.2 ΣΥΓΚΡΙΣΗ ΤΩΝ ΤΙΜΩΝ ΤΟΥ ΚΡΙ ΤΟΥ ΕΤΟΥΣ 2022 ΜΕ ΤΙΣ ΤΙΜΕΣ ΤΩΝ ΕΤΩΝ 2017 – 2021</b> -	<b>11 -</b>
<b>3.3 ΣΥΝΟΠΤΙΚΗ ΠΑΡΟΥΣΙΑΣΗ ΤΟΥ ΧΡΟΝΟΥ ΠΛΗΡΩΜΗΣ ΤΩΝ ΔΑΠΑΝΩΝ</b> .....	<b>12 -</b>
3.3.1 <i>Ταχύτητα διενέργειας των πληρωμών</i> .....	<b>12 -</b>
3.3.2 <i>Χρονικά ορόσημα της διαδικασίας πληρωμής των δαπανών</i> .....	<b>14 -</b>
<b>4. ΠΟΡΕΙΑ ΠΛΗΡΩΜΗΣ ΔΑΠΑΝΩΝ ΚΕΝΤΡΙΚΗΣ ΔΙΟΙΚΗΣΗΣ ΕΤΟΥΣ 2021 ΑΝΑ</b>	
<b>ΚΑΤΗΓΟΡΙΑ ΦΟΡΕΩΝ</b> .....	<b>15 -</b>
<b>4.1 ΠΟΡΕΙΑ ΠΛΗΡΩΜΗΣ ΔΑΠΑΝΩΝ ΥΠΟΥΡΓΕΙΩΝ</b> .....	<b>16 -</b>
<b>4.2 ΠΟΡΕΙΑ ΠΛΗΡΩΜΗΣ ΔΑΠΑΝΩΝ ΑΠΟΚΕΝΤΡΩΜΕΝΩΝ ΔΙΟΙΚΗΣΕΩΝ</b> .....	<b>18 -</b>
<b>4.3 ΠΟΡΕΙΑ ΠΛΗΡΩΜΗΣ ΔΑΠΑΝΩΝ ΛΟΙΠΩΝ ΦΟΡΕΩΝ ΚΕΝΤΡΙΚΗΣ ΔΙΟΙΚΗΣΗΣ</b> .....	<b>18 -</b>
<b>4.4 ΠΟΡΕΙΑ ΠΛΗΡΩΜΗΣ ΔΑΠΑΝΩΝ ΦΟΡΕΩΝ ΤΗΣ ΚΕΝΤΡΙΚΗΣ ΔΙΟΙΚΗΣΗΣ ΑΠΟ ΤΙΣ</b>	
<b>ΔΗΜΟΣΙΟΝΟΜΙΚΕΣ ΥΠΗΡΕΣΙΕΣ ΕΠΟΠΤΕΙΑΣ ΚΑΙ ΕΛΕΓΧΟΥ (ΔΥΕΕ)</b> .....	<b>19 -</b>
<b>5. ΜΕΤΡΑ ΓΙΑ ΤΗ ΜΕΙΩΣΗ ΤΟΥ ΜΕΣΟΥ ΧΡΟΝΟΥ ΠΛΗΡΩΜΗΣ ΤΩΝ ΔΑΠΑΝΩΝ</b> ..	<b>20 -</b>
<b>6. ΔΙΑΠΙΣΤΩΣΕΙΣ- ΣΥΜΠΕΡΑΣΜΑΤΑ</b> .....	<b>23 -</b>

## ΕΙΣΑΓΩΓΗ

Η παρούσα έκθεση συντάσσεται κατ' εφαρμογή των διατάξεων της παρ. 4 του άρθρου 76 του ν.4270/2014 (Α.143), υποβάλλεται στον Υπουργό Οικονομικών από τη Γενική Διευθύντρια Θησαυροφυλακίου και Δημοσιονομικών Κανόνων της Γενικής Γραμματείας Δημοσιονομικής Πολιτικής και συνοδεύει το σχέδιο του Κρατικού Προϋπολογισμού που κατατίθεται στη Βουλή (παρ. 4 άρθρ. 58 ν.4270/2014). Η διαδικασία και οι λεπτομέρειες για τη σύνταξη της προβλέπονται στην αριθμ. 2/75748/17-10-2018 υπουργική απόφαση «Καθορισμός λεπτομερειών για τη σύνταξη των εκθέσεων των Γενικών Διευθυντών του Γενικού Λογιστηρίου του Κράτους της παρ. 4 του άρθρου 76 του ν. 4270/2014» (Β.4698).

Η έκθεση αυτή παρέχει μια ολοκληρωμένη εικόνα της πορείας των πληρωμών των δαπανών του Τακτικού Προϋπολογισμού οικονομικού έτους 2022 που απορρέουν από εμπορικές συναλλαγές. Επίσης, γίνεται σύγκριση της επίδοσης των φορέων της Κεντρικής Διοίκησης στον τομέα της εξόφλησης των ανωτέρω δαπανών με τα αντίστοιχα αποτελέσματα των οικονομικών ετών 2017, 2018, 2019, 2020 και 2021. Τέλος, παρουσιάζονται οι σημαντικότερες ενέργειες και μέτρα που έλαβε το Γενικό Λογιστήριο του Κράτους με σκοπό τη μείωση των καθυστερήσεων στις πληρωμές των εν λόγω δαπανών.

Η έκθεση διαρθρώνεται ως εξής:

1. Πλαίσιο πληρωμής των δημοσίων δαπανών
2. Παρακολούθηση πληρωμών δημοσίων δαπανών
3. Πορεία πληρωμών δαπανών Κεντρικής Διοίκησης 2022
4. Πορεία πληρωμών δαπανών Κεντρικής Διοίκησης 2022 ανά κατηγορία φορέων
5. Μέτρα για τη μείωση του μέσου χρόνου πληρωμής των δαπανών
6. Διαπιστώσεις-συμπεράσματα

## **1. ΠΛΑΙΣΙΟ ΠΛΗΡΩΜΗΣ ΤΩΝ ΔΗΜΟΣΙΩΝ ΔΑΠΑΝΩΝ**

Αποσκοπώντας στην εξασφάλιση της ορθής διάθεσης των δημόσιων πόρων, στην ενίσχυση της λογοδοσίας και στην τήρηση των γενικών αρχών που διέπουν τη διαχείριση των οικονομικών του Δημοσίου, το σύστημα πληρωμής των δημοσίων δαπανών κινείται σε δύο άξονες: α) στην αποκλειστική αρμοδιότητα και ευθύνη των οικονομικών υπηρεσιών των φορέων για τον έλεγχο και την πληρωμή των δαπανών του φορέα τους και β) στην άσκηση του εποπτικού και ελεγκτικού ρόλου του Γενικού Λογιστηρίου του Κράτους (ΓΛΚ) στην οικονομική διαχείριση των φορέων της Γενικής Κυβέρνησης.

### ***1.1 Αρμόδια όργανα για τον έλεγχο και την πληρωμή των δαπανών***

Από 01-01-2017 στο πλαίσιο εκσυγχρονισμού του δημοσιονομικού συστήματος και εναρμόνισής του με τη διεθνή πρακτική, οι κύριες αρμοδιότητες που σχετίζονται με την εκτέλεση του προϋπολογισμού των φορέων της Κεντρικής Διοίκησης ασκούνται αποκλειστικά από τις οικονομικές τους υπηρεσίες. Οι αρμοδιότητες αυτές περιλαμβάνουν, μεταξύ άλλων, τον έλεγχο νομιμότητας και κανονικότητας των δαπανών, καθώς και την εκκαθάριση, ενταλματοποίηση και πληρωμή τους.

Εξαιρέση αποτελούν οι αρμοδιότητες πληρωμής των δαπανών των περιφερειακών υπηρεσιών ορισμένων φορέων που εξακολουθούν να ασκούνται από υπηρεσίες του ΓΛΚ.

Με τις διατάξεις του ν.4270/2014 «Αρχές δημοσιονομικής διαχείρισης και εποπτείας (ενσωμάτωση της Οδηγίας 2011/85/ΕΕ) - δημόσιο λογιστικό και άλλες διατάξεις» (Α.143) καθορίζεται το σύστημα διαχείρισης και ελέγχου των δαπανών των φορέων της Γενικής Κυβέρνησης. Συγκεκριμένα, οι αρμοδιότητες, οι ευθύνες και οι υποχρεώσεις των προϊσταμένων οικονομικών υπηρεσιών των φορέων της Κεντρικής Διοίκησης - η οποία, σύμφωνα με την περ. στ της παρ. 1 του προαναφερόμενου νόμου, περιλαμβάνει την Προεδρία της Δημοκρατίας, τα Υπουργεία, τις Αποκεντρωμένες Διοικήσεις και τις Ανεξάρτητες Αρχές χωρίς νομική προσωπικότητα - προσδιορίζονται στα άρθρα 24, 26 και 69Γ του ίδιου ως άνω νόμου.

Σύμφωνα δε με τις διατάξεις του άρθρου 69Γ του ν. 4270/2014, όπως ισχύει, οι προϊστάμενοι οικονομικών υπηρεσιών των υπουργείων, οι εξομοιούμενοι με αυτούς

κατά την παρ. 3 του άρθρου 24 και οι προϊστάμενοι οικονομικών υπηρεσιών των λοιπών φορέων της Γενικής Κυβέρνησης είναι αποκλειστικά υπεύθυνοι για την ορθή άσκηση των αρμοδιοτήτων που αφορούν στη δημοσιονομική διαχείριση του φορέα τους. Στο πλαίσιο άσκησης των εν λόγω αρμοδιοτήτων διενεργείται ο έλεγχος των δαπανών τους σύμφωνα με τους ισχύοντες δημοσιονομικούς κανόνες.

Παράλληλα, μέχρι την ολοκλήρωση εφαρμογής της διαδικασίας ηλεκτρονικής διακίνησης εγγράφων του άρθρου 69ΣΤ του ν.4270/2014, για δαπάνες που διενεργούνται από: α) την Προεδρία της Δημοκρατίας, β) περιφερειακές υπηρεσίες υπουργείων, ανεξάρτητων αρχών, του Ελεγκτικού Συνεδρίου και του Νομικού Συμβουλίου του Κράτους και γ) τις δημόσιες αρχές της δικαστικής λειτουργίας του Κράτους, δημόσια μουσεία και ειδικές αποκεντρωμένες υπηρεσίες της Ανεξάρτητης Αρχής Δημοσίων Εσόδων (ΑΑΔΕ) δύνανται είτε με απόφαση του Υπουργού Οικονομικών και του οικείου Υπουργού ή της Ανεξάρτητης Αρχής είτε με απόφαση του Υπουργού Οικονομικών κατόπιν εισήγησης του αρμοδίου οργάνου του ΕΣ ή του Νομικού Συμβουλίου του Κράτους, είτε με απόφαση του Υπουργού Οικονομικών και του Γενικού Γραμματέα της Προεδρίας της Δημοκρατίας αντίστοιχα, αρμοδιότητες των παραγράφων 4 και 5 του άρθρου 24, καθώς και των άρθρων 26, 66 και 69Γ να ασκούνται από τις κατά τόπον αρμόδιες Δημοσιονομικές Υπηρεσίες Εποπτείας και Ελέγχου - ΔΥΕΕ (άρθρο 24 παρ. 3γ του ν.4270/2014).

Σε εφαρμογή της εν λόγω διάταξης, και ύστερα από την έκδοση των αναφερόμενων σ' αυτή σχετικών αποφάσεων, ανατέθηκε στις ΔΥΕΕ στους νομούς και νομαρχίες η άσκηση αρμοδιοτήτων οικονομικών υπηρεσιών για τις περιφερειακές υπηρεσίες εννέα (9) φορέων (Υπ. Προστασίας του Πολίτη, Υπ. Παιδείας και Θρησκευμάτων, Υπ. Δικαιοσύνης, Υπ. Πολιτισμού και Αθλητισμού, Υπ. Οικονομικών, Υπ. Εργασίας και Κοινωνικών Υποθέσεων, Υπ. Τουρισμού, Ανεξάρτητη Αρχή Δημοσίων Εσόδων και Νομικό Συμβούλιο του Κράτους).

Η ρύθμιση αυτή έχει μεταβατικό χαρακτήρα, έως ότου καταστεί δυνατό οι οικονομικές υπηρεσίες των Υπουργείων και των Ανεξάρτητων Αρχών με περιφερειακές υπηρεσίες, εφαρμόζοντας πλήρως τη διαδικασία ηλεκτρονικής διακίνησης δικαιολογητικών, να ελέγχουν, να εκκαθαρίζουν και να πληρώνουν το σύνολο των δαπανών του φορέα τους, είτε αυτές διενεργούνται από την Κεντρική είτε από Περιφερειακές Υπηρεσίες.

Με την έκδοση της αριθ. 2/53983/0026/27-06-2019 (Β. 2726) κοινής υπουργικής απόφασης και την ολοκλήρωση της σχεδίασης και ανάπτυξης του απαραίτητου πληροφοριακού συστήματος, ξεκίνησε από 01.01.2020 η εφαρμογή της Ηλεκτρονικής Διακίνησης Δικαιολογητικών (ΗΔΔ) δαπανών από ορισμένους φορείς της Κεντρικής Διοίκησης, ήτοι από τα Υπουργεία Οικονομικών, Πολιτισμού και Αθλητισμού, Εργασίας και Κοινωνικών Υποθέσεων και Τουρισμού και μόνο για τις δαπάνες των Δευτερευόντων Διατακτών (ΔΔ) τους, οι οποίες μέχρι 31/12/2019 ελέγχονταν, ενταλματοποιούνταν και εξοφλούνταν από τη ΔΥΕΕ της τέως Νομαρχίας Αθηνών. Ως εκ τούτου, έπαυσε να ασκεί η εν λόγω ΔΥΕΕ για τις ανωτέρω υπηρεσίες τις αρμοδιότητες οικονομικής διαχείρισης, οι οποίες ασκούνται εφεξής από τις οικονομικές υπηρεσίες των υπουργείων τους. Με την ανωτέρω απόφαση προβλέπεται ότι από 01-01-2021 στις διατάξεις της υπάγονται όλοι οι φορείς της Κεντρικής Διοίκησης και για το σύνολο των δαπανών τους.

Παρά ταύτα με τις αριθμ. οικ. 139756 ΕΞ 2020/08-12-2020 (Β.5497) και οικ. 31292 ΕΞ 2021/16-03-2021 (Β.1065) τροποποιητικές αποφάσεις εξαιρέθηκαν από την υπαγωγή στην εφαρμογή της ΗΔΔ, για το 2021, οι Περιφερειακές Υπηρεσίες του Υπουργείου Παιδείας και Θρησκευμάτων και της ΑΑΔΕ που αποτελούν Ειδικούς Φορείς στον προϋπολογισμό τους, οι ΔΥΕΕ του Υπουργείου Οικονομικών στις Νομαρχίες και στους Νομούς, η Προεδρία της Δημοκρατίας, το Υπουργείο Εθνικής Άμυνας, οι Δευτερεύοντες Διατάκτες του Υπουργείου Δικαιοσύνης και μέχρι την ολοκλήρωση των απαραίτητων τεχνικών προσαρμογών οι υπηρεσίες του εξωτερικού όλων των φορέων της Κεντρικής Διοίκησης.

Επίσης, εξαιρέθηκε από την υπαγωγή στην εφαρμογή της ΗΔΔ, η διακίνηση των δικαιολογητικών αποκατάστασης Παγίων Προκαταβολών των Υπουργείων Προστασίας του Πολίτη, Ναυτιλίας και Νησιωτικής Πολιτικής, των δικαιολογητικών των δαπανών που ανάγονται στις καταπτώσεις των εγγυήσεων του Ελληνικού Δημοσίου προς τις Τράπεζες και τους εξομοιούμενους με αυτές φορείς, και των δικαιολογητικών για την τακτοποίηση των πληρωμών που διενεργήθηκαν με Χρηματικά Εντάλματα Προπληρωμής, τα οποία εκδόθηκαν μέχρι την 31.12.2020.

Επιπλέον, δόθηκε η δυνατότητα σε όλους τους φορείς, λόγω των ιδιαίτερα δυσχερών συνθηκών εργασίας που επέβαλε η πανδημία COVID-19, να πραγματοποιείται η διακίνηση των δικαιολογητικών δαπανών εκτός ΗΔΔ μέχρι 31.12.2021.

Περαιτέρω με τις αριθ. 165984 ΕΞ 2021/24-12-2021 (Β.6346) και 74077 ΕΞ 2022/30-05-2022 (Β.2757) τροποποιητικές αποφάσεις παρατάθηκε η εξαίρεση από την υπαγωγή στην εφαρμογή της ΗΔΔ, και για το 2022, για τις Περιφερειακές Υπηρεσίες του Υπουργείου Παιδείας και Θρησκευμάτων και της ΑΑΔΕ που αποτελούν Ειδικούς Φορείς στον προϋπολογισμό τους, την Προεδρία της Δημοκρατίας, την Προεδρία της Κυβέρνησης, τα Υπουργεία Εθνικής Άμυνας, Προστασίας του Πολίτη, Πολιτισμού και Αθλητισμού, Εσωτερικών (Τομέας Εσωτερικών) τις υπηρεσίες του εξωτερικού των φορέων της Κεντρικής Διοίκησης, τις αποκαταστάσεις Παγίων Προκαταβολών των Υπουργείων Ναυτιλίας και Νησιωτικής Πολιτικής και Κλιματικής Κρίσης και Πολιτικής Προστασίας και τις δαπάνες αρμοδιότητας της Διεύθυνσης Κρατικών Εγγυήσεων & Κίνησης Κεφαλαίων της Γενικής Γραμματείας Δημοσιονομικής Πολιτικής του Υπουργείου Οικονομικών.

Δεδομένων των ανωτέρω εξαιρέσεων, κατά το 2022 διακινήθηκε μέσω της ΗΔΔ το 38,36% των φακέλων εξοφλημένων/τακτοποιημένων δαπανών. Ειδικότερα υποβλήθηκαν για εκκαθάριση και πληρωμή μέσω της ΗΔΔ 82.017 ηλεκτρονικοί φάκελοι δικαιολογητικών δαπανών σε σύνολο 213.798 χρηματικών ενταλμάτων, συμπεριλαμβανομένων και μη εμπορικών συναλλαγών.

### ***1.2 Παρακολούθηση πορείας πληρωμής των δημοσίων δαπανών***

Ο Υπουργός Οικονομικών στο πλαίσιο της γενικής διαχείρισης των οικονομικών της Κεντρικής Διοίκησης (ΚΔ), εποπτεύει την εκτέλεση του Κρατικού Προϋπολογισμού και μεριμνά για τη συμμόρφωση όλων των φορέων της Γενικής Κυβέρνησης με τους δημοσιονομικούς κανόνες (άρθρο 20, ν.4270/2014).

Το ΓΛΚ επικουρώντας τον Υπουργό Οικονομικών στην εκτέλεση των καθηκόντων του παρακολουθεί την εκτέλεση του Κρατικού Προϋπολογισμού, ασκεί έλεγχο στη δημοσιονομική διαχείριση και μεριμνά για την αποφυγή συσσώρευσης ληξιπρόθεσμων οφειλών (άρθρο 21, περ. θ και ιζ, ν.4270/2014).

Ειδικότερα, με βάση τις διατάξεις του άρθρου 49 του πδ 142/2017 «Οργανισμός Υπουργείου Οικονομικών» (Α. 181) στις αρμοδιότητες της Διεύθυνσης Κατάρτισης και Συντονισμού Εφαρμογής Δημοσιονομικών Κανόνων της Γενικής Διεύθυνσης Θησαυροφυλακίου και Δημοσιονομικών Κανόνων περιλαμβάνεται και αυτή της παρακολούθησης των πληρωμών των φορέων της Γενικής Κυβέρνησης και του σχετικού Δείκτη Επίδοσης (Key Performance Indicator - KPI) και της εισήγησης για λήψη των αναγκαίων μέτρων σε περίπτωση καθυστερήσεων στις πληρωμές.

Η αρμοδιότητα της ανωτέρω υπηρεσίας συνίσταται στην παρακολούθηση της μέσης διάρκειας πληρωμών χρόνου και των λοιπών παραμέτρων εξόφλησης των υποχρεώσεων κάθε φορέα έναντι των πιστωτών του.

## **2. ΠΑΡΑΚΟΛΟΥΘΗΣΗ ΠΛΗΡΩΜΗΣ ΔΗΜΟΣΙΩΝ ΔΑΠΑΝΩΝ**

### ***2.1 Έννοια Κόριου Δείκτη Επίδοσης πληρωμών – Key Performance Indicator (KPI)***

Με τις διατάξεις της παρ. Ζ του άρθρου πρώτου του ν. 4152/2013 (Α.107) ενσωματώθηκε στο εσωτερικό δίκαιο η αριθμ. 2011/7/ΕΚ Οδηγία του Ευρωπαϊκού Κοινοβουλίου και του Συμβουλίου της 16ης Φεβρουαρίου 2011 για την αποφυγή καθυστερήσεων στις πληρωμές των υποχρεώσεων φορέων του δημοσίου (Late Payment Directive - LPD).

Σύμφωνα με τις ανωτέρω διατάξεις, για την καταπολέμηση των καθυστερήσεων στις εμπορικές συναλλαγές στις οποίες οφειλέτης είναι δημόσια αρχή, η προθεσμία πληρωμής δεν πρέπει να υπερβαίνει το χρονικό όριο των τριάντα (30) ημερολογιακών ημερών από την ημερομηνία παραλαβής του τιμολογίου ή εν γένει την ημερομηνία δημιουργίας υποχρέωσης προς πληρωμή, όπως αυτή προσδιορίζεται στην υποπαράγραφο Ζ.5 του ν. 4152/2013. Σε περίπτωση υπέρβασης της προθεσμίας προβλέπεται η υποχρέωση καταβολής τόκων υπερημερίας και λοιπών εξόδων είσπραξης. Προϋποθέσεις για την καταβολή των ανωτέρω ποσών είναι: α) ο προμηθευτής να έχει εκπληρώσει τις συμβατικές και νομικές υποχρεώσεις του και β) η καθυστέρηση πληρωμής να οφείλεται σε υπαιτιότητα του οικείου φορέα.

Για τον έλεγχο της τήρησης της ανωτέρω υποχρέωσης και προκειμένου: α) να παρακολουθούνται οι επιδόσεις στον τομέα της εξόφλησης των δαπανών του Δημοσίου και β) να αποφεύγεται η συσσώρευση ληξιπρόθεσμων οφειλών και η περαιτέρω



δημοσιονομική επιβάρυνση, υπολογίζεται και παρακολουθείται σε τριμηνιαία βάση ο Κύριος Δείκτης Επίδοσης των Φορέων ΚΔ στις πληρωμές – Key Performance Indicator (ΚΡΙ ή ΚΡΙ πληρωμών), με τιμή στόχο τις είκοσι εννέα (29) ημερολογιακές ημέρες .

Ο ΚΡΙ πληρωμών αποτυπώνει τον μέσο χρόνο αποπληρωμής των υποχρεώσεων των φορέων του Δημοσίου και αφορά στις εμπορικές συναλλαγές μεταξύ επιχειρήσεων και δημοσίων αρχών, οι οποίες συνεπάγονται την παράδοση αγαθών ή την παροχή υπηρεσιών έναντι αμοιβής.

Για τον ορθό υπολογισμό του εν λόγω δείκτη λαμβάνονται υπόψη όλα τα τιμολόγια που:

α) έχουν εξοφληθεί ή απορριφθεί εντός του κάθε τριμήνου αναφοράς και β) έχουν παραληφθεί τουλάχιστον είκοσι εννέα (29) ημέρες πριν την ημερομηνία εξαγωγής δείκτη ΚΡΙ και εκκρεμούν κατά την ημερομηνία αυτή, υπό την έννοια ότι δεν έχουν εξοφληθεί ή απορριφθεί.

Τα στοιχεία του ΚΡΙ πληρωμών εξάγονται την τελευταία μέρα κάθε τριμήνου αναφοράς, δηλαδή την 31<sup>η</sup> Μαρτίου, την 30<sup>η</sup> Ιουνίου, την 30<sup>η</sup> Σεπτεμβρίου και την 31<sup>η</sup> Δεκεμβρίου κάθε οικονομικού έτους.

Ο δείκτης υπολογίζεται με βάση τη στατική εικόνα της κατάστασης των χρηματικών ενταλμάτων στο τέλος του τριμήνου αναφοράς και μετράται σε ημερολογιακές ημέρες, υποδηλώνοντας τον αριθμό των ημερών που κατά μέσο όρο απαιτήθηκαν για την πληρωμή των δαπανών.

Ο συνολικός χρόνος για την εξόφληση των δαπανών επιμερίζεται σε τρία στάδια. Το πρώτο αφορά στο διάστημα από την ημερομηνία δημιουργίας υποχρέωσης (ημερομηνία παραλαβής αγαθών/υπηρεσιών ή τιμολογίου από τον προμηθευτή ή ημερομηνία κατά την οποία συντελείται η αποδοχή ή η επαλήθευση της αντιστοιχίας των παραλαμβανομένων αγαθών ή υπηρεσιών με τα οριζόμενα στη σύμβαση) μέχρι την συλλογή και υποβολή των δικαιολογητικών από τις υπηρεσίες που έχουν τη σχετική αρμοδιότητα στις οικείες οικονομικές υπηρεσίες. Το δεύτερο αναφέρεται στο διάστημα από την παραλαβή των δικαιολογητικών των δαπανών από τις αρμόδιες οικονομικές υπηρεσίες μέχρι την ενταλματοποίηση τους από αυτές και το τρίτο στο διάστημα που απαιτείται για την εξόφληση των ενταλματοποιηθεισών δαπανών.

Με τις ρυθμίσεις του άρθρου 69Ζ του ν. 4270/2014 καθορίζονται συγκεκριμένες προθεσμίες για τις επιμέρους τρεις φάσεις της διαδικασίας πληρωμής των δημοσίων

δαπανών, ώστε να διασφαλιστεί η τήρηση της συνολικής προθεσμίας των 29 ημερών. Ειδικότερα, η προθεσμία αποστολής των δικαιολογητικών δαπανών από την αρμόδια προς τούτο υπηρεσία στην οικεία οικονομική υπηρεσία καθορίζεται σε τρεις (3) ημέρες, η προθεσμία για την έκδοση των χρηματικών ενταλμάτων σε είκοσι μία (21) ημέρες και η προθεσμία για την εξόφληση των χρηματικών ενταλμάτων σε πέντε (5) ημέρες από την ημερομηνία έκδοσης του χρηματικού εντάλματος.

## **2.2 Πεδίο παρακολούθησης του KPI έτους 2022**

Στοιχεία για την πορεία των πληρωμών δαπανών εμπορικών συναλλαγών μέχρι και το οικονομικό έτος 2018 ήταν διαθέσιμα μόνο για τους φορείς της Κεντρικής Διοίκησης. Από το οικονομικό έτος 2019 η παρακολούθηση της πορείας των πληρωμών των δαπανών εμπορικών συναλλαγών διενεργείται για το σύνολο των φορέων της Γενικής Κυβέρνησης, καθώς η καταγραφή του KPI έχει επεκταθεί από 01-01-2019 και στους φορείς της Γενικής Κυβέρνησης εκτός Κεντρικής Διοίκησης, βάσει οδηγιών που δόθηκαν με την αριθμ. 2/47972/0026/15.06.2018 εγκύκλιο του Υπουργείου Οικονομικών «Οδηγίες για την τήρηση του Μητρώου Δεσμεύσεων» (ΑΔΑ: Ω8ΛΝΗ-4ΕΓ).

Αντικείμενο της παρούσας έκθεσης είναι η πορεία μόνο των κρατικών δαπανών και για τον λόγο αυτό δεν περιέχονται σ' αυτήν στοιχεία των πληρωμών των λοιπών φορέων της Γενικής Κυβέρνησης.

Η διακύμανση του δείκτη καταγράφεται σε τριμηνιαία βάση και καλύπτει όλα τα στάδια της διαδικασίας πληρωμής υπολογίζοντας τον χρόνο, το ποσό που πρέπει να καταβληθεί και τους οφειλόμενους τόκους σε περίπτωση καθυστερημένων πληρωμών.

Οι πληρωμές φορέων της Κεντρικής Διοίκησης παρακολουθούνται μέσω αναφορών της ειδικά σχεδιασμένης διαδικτυακής πύλης (e-portal) με στοιχεία που λαμβάνονται από το Ολοκληρωμένο Πληροφοριακό Σύστημα Δημοσιονομικής Πολιτικής (ΟΠΣΔΠ). Επιπρόσθετα για τους εν λόγω φορείς η παρακολούθηση πραγματοποιείται και σε μηνιαία βάση, δυνατότητα η οποία παρέχεται από το ΟΠΣΔΠ, για τον αποτελεσματικότερο έλεγχο και την έγκαιρη ενημέρωση των φορέων στις περιπτώσεις που παρατηρούνται σημαντικές καθυστερήσεις.

Τα στοιχεία των πληρωμών των δαπανών του Υπ. Εθνικής Άμυνας δεν αντλούνται από το e-portal, δεδομένου ότι το μεγαλύτερο μέρος τους διενεργείται εκτός του ΟΠΣΔΠ,

αλλά υπολογίζονται από τις αρμόδιες υπηρεσίες των Γενικών Επιτελείων (ΓΕΣ, ΓΕΝ, ΓΕΑ) και γνωστοποιούνται στο ΓΛΚ από τη Γενική Διεύθυνση Οικονομικού Σχεδιασμού και Υποστήριξης.

Σημειώνεται ότι στον υπολογισμό του δείκτη λαμβάνονται υπόψη εμπορικές συναλλαγές, με ημερομηνία υποχρέωσης μεταγενέστερη της 01-01-2017. Από αυτές δεν προσμετρούνται οι δαπάνες που πληρώνονται με την έκδοση χρηματικών ενταλμάτων προπληρωμής (ΧΕΠ) ή μέσω παγίων προκαταβολών λόγω μη ενσωμάτωσης σχετικής λειτουργικότητας στο ΟΠΣΔΠ.

### 3. ΠΟΡΕΙΑ ΠΛΗΡΩΜΗΣ ΔΑΠΑΝΩΝ ΚΕΝΤΡΙΚΗΣ ΔΙΟΙΚΗΣΗΣ 2022

#### 3.1 Εξέλιξη της τιμής του KPI του έτους 2022

Σύμφωνα με την Ευρωπαϊκή Οδηγία για τις Καθυστερήσεις Πληρωμών (Late Payment Directive - LPD), όπως προαναφέρθηκε, οι πληρωμές στις συναλλαγές μεταξύ των δημοσίων αρχών και των επιχειρήσεων θα πρέπει να διενεργούνται εντός 30 ημερών. Η παρακολούθηση του μέσου χρόνου των πληρωμών γίνεται με τον δείκτη KPI πληρωμών για τον οποίο έχει οριστεί τιμή - στόχος 29 ημέρες.

Από τα στοιχεία για την πορεία των πληρωμών των φορέων της Κεντρικής Διοίκησης που αφορούν σε εμπορικές συναλλαγές προκύπτει ότι καθ' όλη τη διάρκεια του έτους 2022 υπάρχουν αποκλίσεις από τον τεθέντα στόχο. Ο χαμηλότερος μέσος χρόνος πληρωμής παρατηρείται κατά το τέταρτο τρίμηνο του έτους (65 ημέρες), και ο υψηλότερος κατά το δεύτερο (119 ημέρες).

Στον Πίνακα 1 και στο Διάγραμμα 1 που ακολουθούν εμφανίζεται η εξέλιξη του KPI πληρωμών 2022 καθώς και η απόκλιση (σε απόλυτες τιμές) από τον τεθέντα στόχο ανά τρίμηνο αναφοράς για το σύνολο των φορέων της Κεντρικής Διοίκησης.

KPI 2022 ΚΕΝΤΡΙΚΗΣ ΔΙΟΙΚΗΣΗΣ (σε ημέρες)				
	1ο τρίμηνο	2ο τρίμηνο	3ο τρίμηνο	4ο τρίμηνο
ΣΤΟΧΟΣ	29	29	29	29
ΠΡΑΓΜΑΤΟΠΟΙΗΣΗ	107	119	94	65
ΑΠΟΚΛΙΣΗ ΑΠΟ ΤΗΝ ΤΙΜΗ-ΣΤΟΧΟ (σε μονάδες)				
	78	90	65	36

Πίνακας 1: KPI 2022 Κεντρικής Διοίκησης

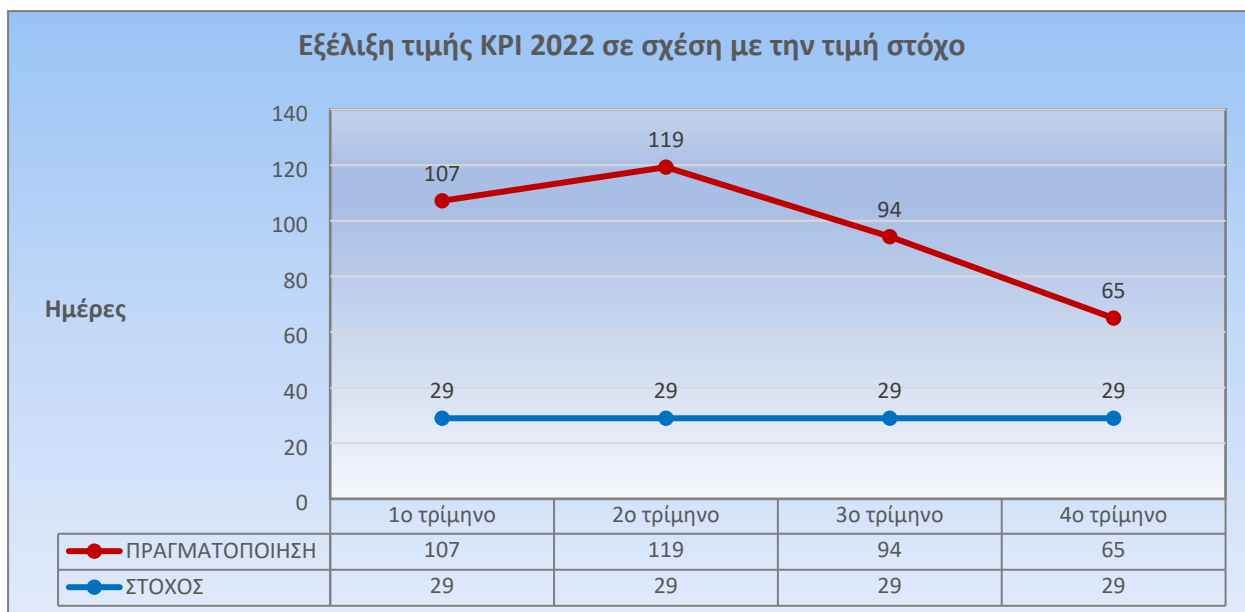

Διάγραμμα 1: Εξέλιξη KPI Κεντρικής Διοίκησης 2022 ανά τρίμηνο

### 3.2 Σύγκριση των τιμών του KPI του έτους 2022 με τις τιμές των ετών 2017 - 2021

Στο ακόλουθο διάγραμμα αποτυπώνονται οι τιμές του Κύριου Δείκτη Επιδόσεων των φορέων ΚΔ στις πληρωμές κατά το έτος 2022 ανά τρίμηνο, συγκριτικά με τις αντίστοιχες τιμές του δείκτη κατά τα έτη 2017, 2018, 2019, 2020 και 2021.

Η τιμή του KPI, για το 1ο και 2ο τρίμηνο του 2022 είναι η ψηλότερη των έξι ετών κατά τα οποία υπολογίζεται ο δείκτης, για το 3ο είναι η δεύτερη ψηλότερη ενώ για το 4ο τρίμηνο είναι η τρίτη ψηλότερη τιμή των έξι ετών.

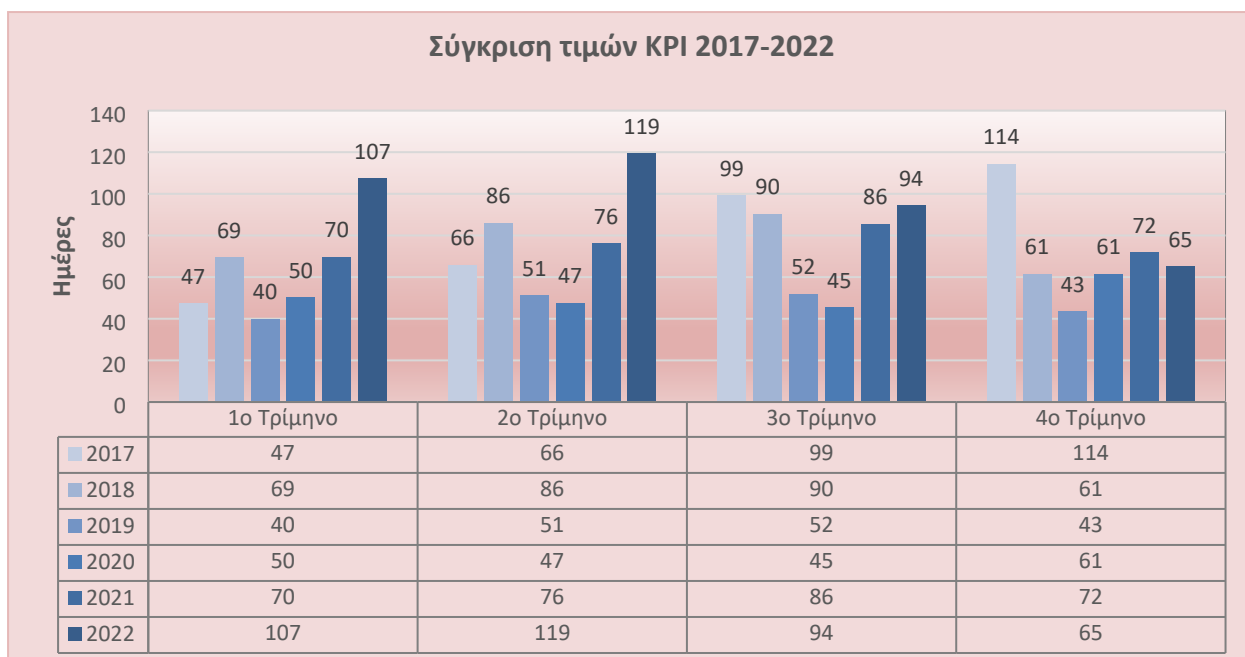

Διάγραμμα 1Α: Σύγκριση τιμών KPI 2017 -KPI 2022 ανά τρίμηνο

### 3.3 Συνοπτική παρουσίαση του χρόνου πληρωμής των δαπανών

#### 3.3.1 Ταχύτητα διενέργειας των πληρωμών

Ο ΚΡΙ πληρωμών συνιστά ένα συνοπτικό δείκτη που μετρά τη μέση διάρκεια πληρωμών και περιλαμβάνει όλες τις δαπάνες που αφορούν σε εμπορικές συναλλαγές, τόσο αυτές που έχουν πληρωθεί όσο και αυτές που έχουν απορριφθεί ή παραμένουν σε εκκρεμότητα. Παρακολουθώντας την εξέλιξη του χρόνου που απαιτήθηκε για την εξόφληση των δημοσίων δαπανών από το έτος 2017, πρώτο έτος ανάληψης αποκλειστικών αρμοδιοτήτων οικονομικής διαχείρισης από τις οικονομικές υπηρεσίες των φορέων, παρατηρείται μέχρι το 2019 διαχρονική βελτίωση των επιδόσεών τους, με αύξηση των εμπρόθεσμων πληρωμών και μείωση των πληρωμών που διενεργούνται ληξιπρόθεσμα, σταθεροποίηση αυτών το 2020 και αυξητική τάση του χρόνου πληρωμής των δαπανών το 2021 που συνεχίστηκε και το 2022.

Πλήθος χρηματικών ενταλμάτων ανά χρονικό διάστημα εξόφλησης							
ημέρες τρίμηνο	0-30	31-60	61-90	91-120	≥121	Σύνολο ΧΕ	Συνολικό Εντελλόμενο Ποσό
1ο Τρίμηνο	4.224	1.483	1.138	739	1.403	8.987	103.300.297
2ο Τρίμηνο	10.021	6.164	1.957	1.377	4.328	23.847	392.816.328
3ο Τρίμηνο	9.710	5.147	2.361	1.557	3.634	22.409	195.350.149
4ο Τρίμηνο	23.624	6.987	2.708	1.595	4.213	39.127	417.435.138
<b>Σύνολο</b>	<b>47.579</b>	<b>19.781</b>	<b>8.164</b>	<b>5.268</b>	<b>13.578</b>	<b>94.370</b>	<b>1.108.901.912</b>

Πίνακας 2: Πλήθος χρηματικών ενταλμάτων 2022 ανά χρονικό διάστημα εξόφλησης

Ο Πίνακας 2 αποτυπώνει την επίδοση ανά τρίμηνο έτους 2022 των φορέων της Κεντρικής Διοίκησης, ως προς το χρονικό διάστημα που απαιτήθηκε για την εξόφληση των υποχρεώσεών τους, που απορρέουν από εμπορικές συναλλαγές. Πιο συγκεκριμένα, στον πίνακα εμφανίζονται ανά τρίμηνο το πλήθος των χρηματικών ενταλμάτων που εξοφλήθηκαν εντός 30, 60, 90, 120 και πέραν των 121 ημερών από την ημερομηνία δημιουργίας της σχετικής υποχρέωσης καθώς και το σύνολο των εξοφληθέντων χρηματικών ενταλμάτων και το αντίστοιχο συνολικό ποσό.

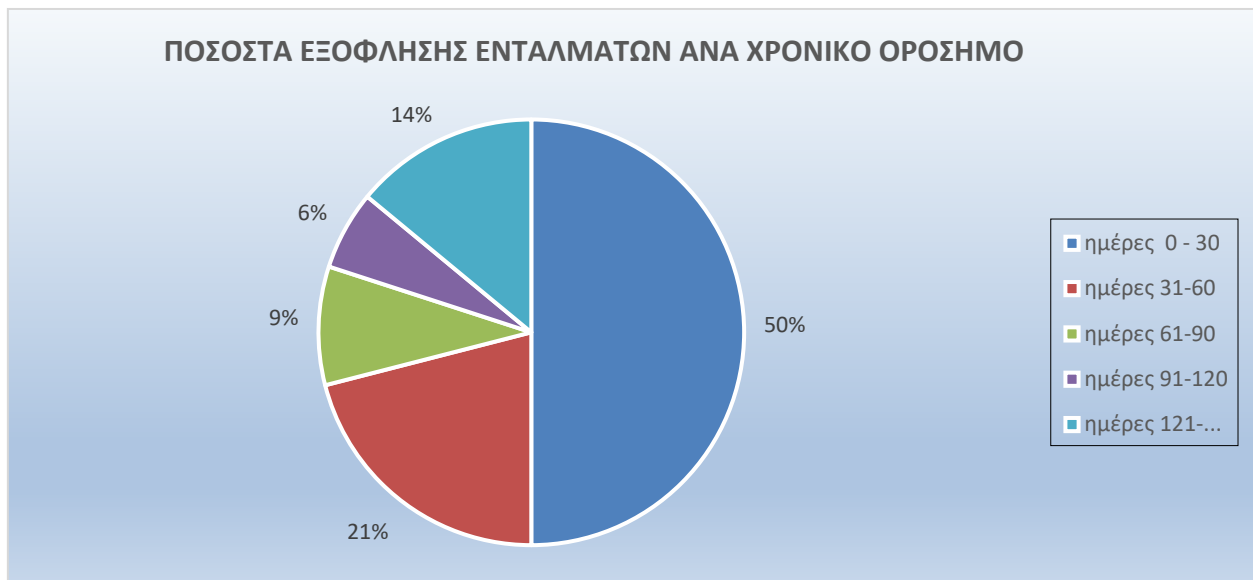

*Διάγραμμα 2: Ποσοστά εξοφλημένων ΧΕ ανά χρονικό διάστημα*

Το διάγραμμα 2 εμφανίζει το ποσοστό επί του συνόλου των εξοφλημένων χρηματικών ενταλμάτων του πίνακα 2 ανά επί μέρους χρονικά διαστήματα.

Από το διάγραμμα 2 προκύπτει ότι το 50% των δαπανών πληρώθηκαν εντός της προβλεπόμενης από την Ευρωπαϊκή Οδηγία για τις Καθυστερήσεις Πληρωμών προθεσμίας (0-30 ημέρες) έναντι 45% το 2021, το 20% των δαπανών πληρώθηκε μετά την πάροδο 90 ημερών από την ημερομηνία δημιουργίας της σχετικής υποχρέωσης, έναντι 23% το 2021, και το υπόλοιπο 30% πληρώθηκε σε διάστημα από 31 έως 90 ημέρες, έναντι 32% το 2021.

### 3.3.2 Χρονικά ορόσημα της διαδικασίας πληρωμής των δαπανών

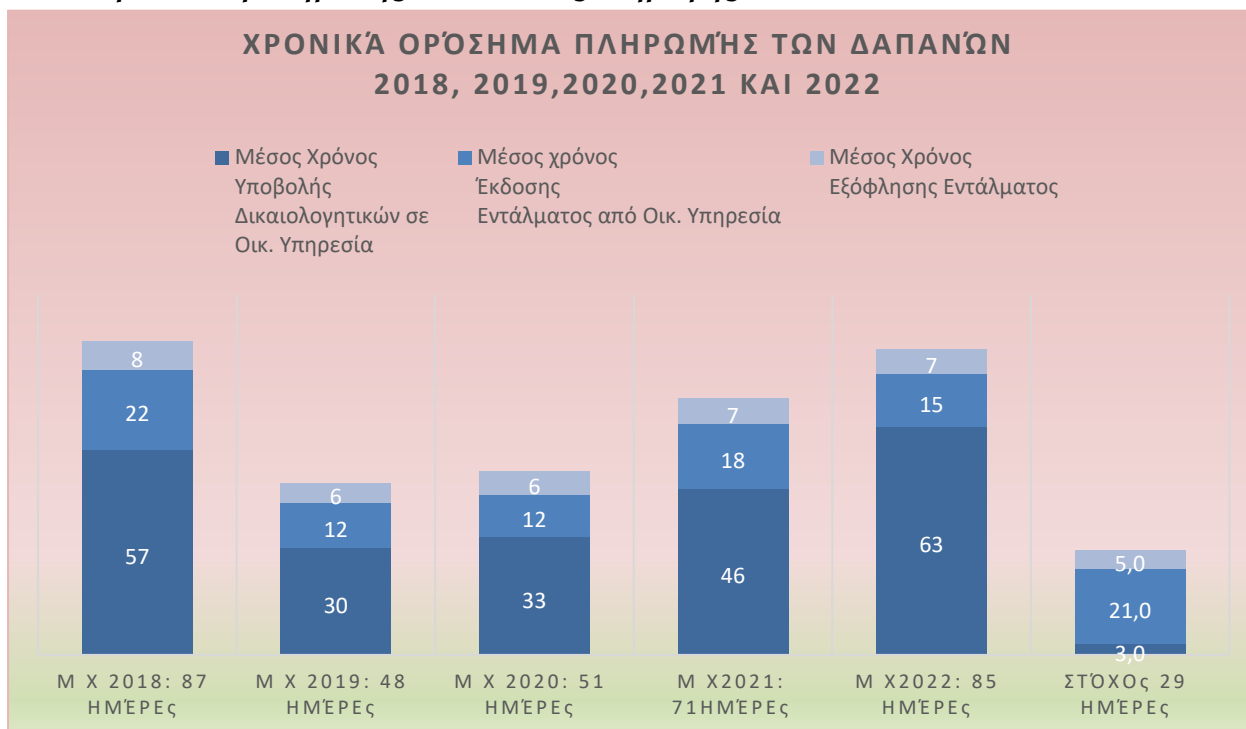

Διάγραμμα 3: Χρονικά ορόσημα πληρωμής δαπανών 2022 σε σύγκριση με 2018, 2019, 2020, 2021, 2022 και την τιμή στόχο.

Στο διάγραμμα 3 εμφανίζεται ο μέσος χρόνος που απαιτήθηκε για την εξόφληση των δαπανών των φορέων της Κεντρικής Διοίκησης, ανεξάρτητα από την ημερομηνία δημιουργίας υποχρέωσης, και τα επιμέρους χρονικά διαστήματα μεταξύ βασικών οροσήμων. Κατά το έτος 2022 ο μέσος χρόνος εξόφλησης ανέρχεται σε ογδόντα πέντε (85) ημέρες και υπερβαίνει κατά πολύ τον θεσμοθετημένο στόχο των 29 ημερών.

Αιτία καθυστέρησης των πληρωμών αποτελεί διαχρονικά ο χρόνος που απαιτείται για την συγκέντρωση των δικαιολογητικών από τις αρμόδιες υπηρεσίες των διατακτών και την υποβολή τους στις οικονομικές υπηρεσίες. Ο χρόνος αυτός για το έτος 2022 διαμορφώνεται στις εξήντα τρεις (63) ημέρες και υπερβαίνει κατά πολύ την προθεσμία των 3 ημερών που προβλέπεται από τις σχετικές διατάξεις (άρθρο 69Ζ, ν.4270/2014). Αντίθετα στα δύο επόμενα στάδια, ήτοι έκδοση χρηματικού εντάλματος (15 ημέρες) και εξόφληση του δικαιούχου (7 ημέρες), οι οικονομικές υπηρεσίες των φορέων παρουσιάζουν επιδόσεις εντός ή κοντά στους προβλεπόμενους στόχους (21 και 5 ημέρες αντίστοιχα).

#### **4. ΠΟΡΕΙΑ ΠΛΗΡΩΜΗΣ ΔΑΠΑΝΩΝ ΚΕΝΤΡΙΚΗΣ ΔΙΟΙΚΗΣΗΣ ΕΤΟΥΣ 2021 ΑΝΑ ΚΑΤΗΓΟΡΙΑ ΦΟΡΕΩΝ**

Οι φορείς της Κεντρικής Διοίκησης, των οποίων καταγράφεται η πορεία των πληρωμών των δαπανών που αφορούν σε εμπορικές συναλλαγές, ομαδοποιούνται για τους σκοπούς της παρούσας έκθεσης στις εξής κατηγορίες:

α) Υπουργεία

β) Αποκεντρωμένες Διοικήσεις

γ) Φορείς Κεντρικής Διοίκησης πλην Υπουργείων (Ανεξάρτητες Αρχές χωρίς νομική προσωπικότητα, Ελεγκτικό Συνέδριο και Νομικό Συμβούλιο του Κράτους)

δ) Δημοσιονομικές Υπηρεσίες Εποπτείας και Ελέγχου (ΔΥΕΕ) στους Νομούς και Νομαρχίες (για την πληρωμή δαπανών περιφερειακών υπηρεσιών φορέων ΚΔ)

Οι ΔΥΕΕ πραγματοποίησαν κατά τη διάρκεια του έτους τις πληρωμές τους σε χρόνους πολύ συντομότερους των προβλεπόμενων προθεσμιών και οι οικονομικές υπηρεσίες των λοιπών φορέων (Ανεξάρτητες Αρχές κλπ) πραγματοποίησαν τις πληρωμές τους σε χρόνους πολύ κοντά στον τεθέντα στόχο των 29 ημερών.

Ο χρόνος πληρωμής των δαπανών των Αποκεντρωμένων Διοικήσεων διαμορφώνεται σε υψηλά επίπεδα, σε όλη τη διάρκεια του έτους.

Αναφορικά με τις οικονομικές υπηρεσίες των Υπουργείων ο μέσος χρόνος που απαιτείται για την εξόφληση των δαπανών τους σε όλα τα τρίμηνα του έτους 2022 είναι σημαντικά μεγαλύτερος από τις 29 ημέρες.

Στο επόμενο διάγραμμα 4 παρουσιάζεται η εξέλιξη του KPI των φορέων της Κεντρικής Διοίκησης εντός του οικονομικού έτους 2022, όπως αυτός εξάγεται από αναφορές της ειδικά σχεδιασμένης διαδικτυακής πύλης (e-portal) με στοιχεία που λαμβάνονται από το ΟΠΣΔΠ.



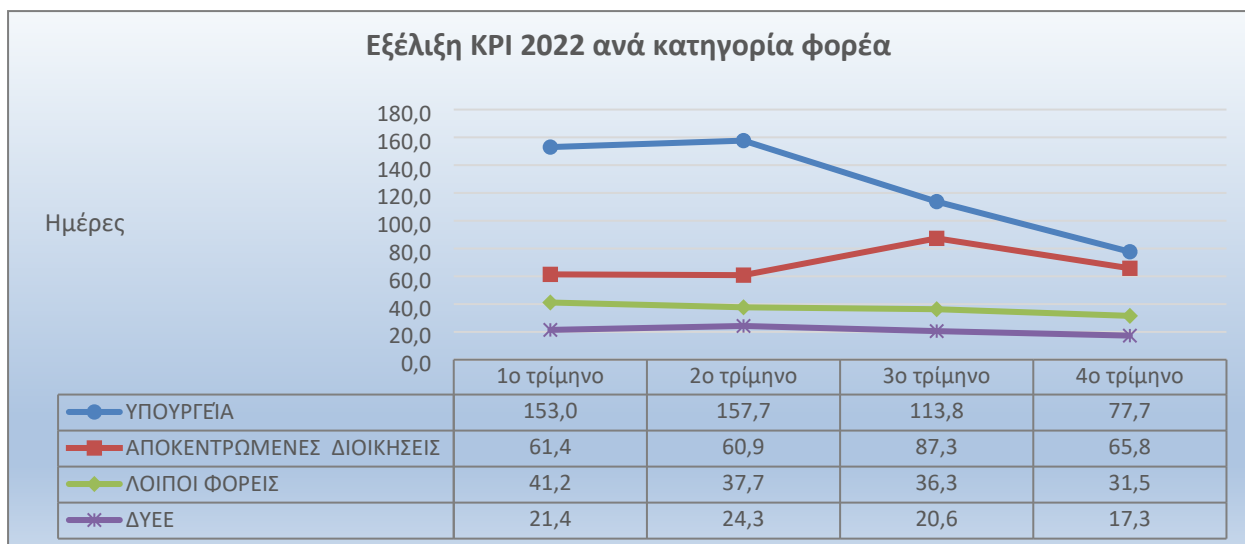

Διάγραμμα 4: Εξέλιξη ΚΡΙ Κεντρικής Διοίκησης 2022 ανά κατηγορία φορέων

#### 4.1 Πορεία πληρωμής δαπανών υπουργείων

Όπως αποτυπώνεται στον Πίνακα 1 του Παραρτήματος, ο μέσος χρόνος εξόφλησης των δαπανών από τις οικονομικές υπηρεσίες των υπουργείων διαμορφώνεται κατά τα τρία πρώτα τρίμηνα σε πάνω από 100 ημέρες και το 4ο τρίμηνο σε 77,7 ημέρες. Από το σύνολο των τριμηνιαίων επιδόσεων των φορέων, το 25% αυτών είναι πολύ κοντά στον θεσμοθετημένο στόχο των 29 ημερών (μέχρι 30,6 ημέρες), ενώ το 25% των τριμήνων παρουσιάζει σημαντικές αποκλίσεις από το στόχο (τιμές μεταξύ 54 και 97 ημέρες).

Κατά τη διάρκεια του έτους τη μικρότερη τιμή του δείκτη (8,4) εμφανίζει η ΓΔΟΥ του Υπ. Μετανάστευσης και Ασύλου κατά το 2ο τρίμηνο και τη μεγαλύτερη (684,1) η Γενική Γραμματεία Αντεγκληματικής Πολιτικής κατά το ίδιο τρίμηνο.

Επί συνόλου 22 οικονομικών υπηρεσιών των υπουργείων και της Προεδρίας της Κυβέρνησης, 3 υπουργεία, Υπ. Εσωτερικών-Διοικητικής Ανασυγκρότησης, Εξωτερικών και Μετανάστευσης και Ασύλου παρουσιάζουν σε όλη τη διάρκεια του έτους μέσους χρόνους εξόφλησης μικρότερους των 29 ημερών. Παρόμοια εικόνα παρουσιάζουν το Υπ. Κλιματικής Κρίσης και Πολιτικής Προστασίας με ελαφρά αυξημένο τον δείκτη (30,7) μόνο κατά το 1ο τρίμηνο και το Υπ. Περιβάλλοντος & Ενέργειας που υπερβαίνει ελαφρώς το όριο κατά το 1ο τρίμηνο του έτους (30) και σημαντικά κατά το 2ο (51).

Τις μεγαλύτερες καθυστερήσεις στον τομέα των πληρωμών με τιμή δείκτη πάνω από 100 καθ' όλη τη διάρκεια του έτους εμφανίζουν το Υπουργείο Παιδείας και Θρησκευμάτων, και η Γενική Γραμματεία Αντεγκληματικής Πολιτικής, ενώ και τα Υπουργεία Υποδομών

& Μεταφορών, Πολιτισμού και Αθλητισμού και Δικαιοσύνης εμφανίζουν τιμή δείκτη πάνω από 100 για τρία τρίμηνα.

Κύριοι παράγοντες των ανωτέρω καθυστερήσεων, κατά την άποψη των φορέων αποτελούν η ελλιπής στελέχωση σε ανθρώπινο δυναμικό των οικονομικών μονάδων των ΓΔΟΥ, η απαιτούμενη περίοδος για προσαρμογή των υπηρεσιών στον νέο τρόπο διακίνησης των δικαιολογητικών, η μη έγκαιρη κατάθεση πλήρων και ορθών δικαιολογητικών και η αδυναμία προσκόμισης ασφαλιστικής ενημερότητας από τους προμηθευτές.

Επίσης, στον υπολογισμό του ΚΡΙ δεν είναι δυνατόν, για τεχνικούς λόγους να ενσωματωθούν στοιχεία πληρωμών εμπορικών συναλλαγών που διενεργούνται μέσω χρηματικών ενταλμάτων προπληρωμής και παγίων προκαταβολών, οι οποίες λόγω της φύσης τους (άμεσες πληρωμές) θα συνέβαλλαν στην μείωση της τιμής του δείκτη.

Στο Διάγραμμα 5 αποτυπώνονται οι τιμές του ΚΡΙ όλων των υπουργείων για το οικονομικό έτος 2022 (ανά τρίμηνο) σε σύγκριση με τις αντίστοιχες τιμές των ετών 2017, 2018, 2019, 2020 και 2021.

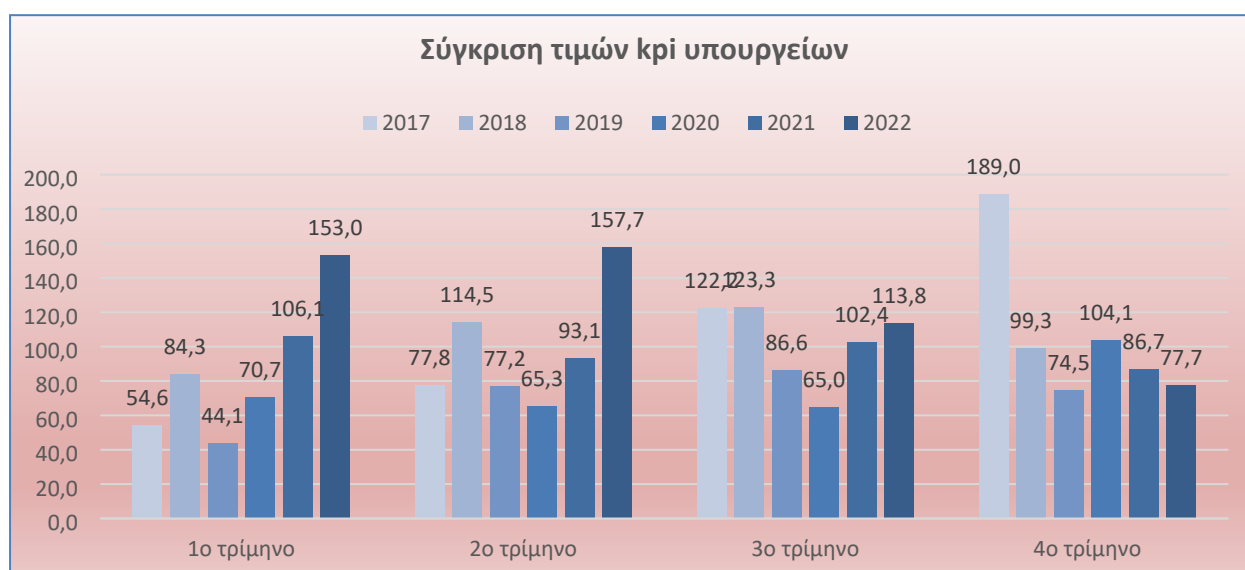

Διάγραμμα 5: Σύγκριση ΚΡΙ 2017-2022 Υπουργείων

Συγκρίνοντας τις τιμές του 2022 με αυτές των προηγούμενων ετών παρατηρείται ότι η τιμή του δείκτη κατά το 1ο και 2ο τρίμηνο είναι η ψηλότερη της εξαετίας, το επόμενο τρίμηνο κυμαίνεται σε επίπεδα ψηλότερα των τριών προηγούμενων ετών και μόνο κατά το 4ο τρίμηνο του έτους βελτιώνεται και παρουσιάζει την δεύτερη καλύτερη επίδοση των έξι ετών.

#### 4.2 Πορεία πληρωμής δαπανών Αποκεντρωμένων Διοικήσεων

Όπως αποτυπώνεται στον Πίνακα 2 του Παραρτήματος, ο μέσος χρόνος εξόφλησης των δαπανών των Αποκεντρωμένων Διοικήσεων διαμορφώνεται κατά την διάρκεια του έτους λίγο πάνω από τις 60 ημέρες με εξαίρεση το 3ο τρίμηνο που αυξήθηκε σε 87,3 ημέρες.

Κατά τη διάρκεια του έτους τη μικρότερη τιμή του δείκτη (20,8) εμφανίζει η Αποκεντρωμένη Διοίκηση Αιγαίου στο 2ο τρίμηνο του έτους και τη μεγαλύτερη (151,8) η Αποκεντρωμένη Διοίκηση Κρήτης στο 3ο τρίμηνο. Μόνο η Αποκεντρωμένη Διοίκηση Αιγαίου έχει τιμή δείκτη κάτω από 29 καθ' όλη τη διάρκεια του έτους.

Στο Διάγραμμα 6 αποτυπώνονται οι τιμές του ΚΡΙ των Αποκεντρωμένων Διοικήσεων οικονομικού έτους 2022 (ανά τρίμηνο) σε σύγκριση με τις αντίστοιχες τιμές των ετών 2017, 2018, 2019 και 2021.

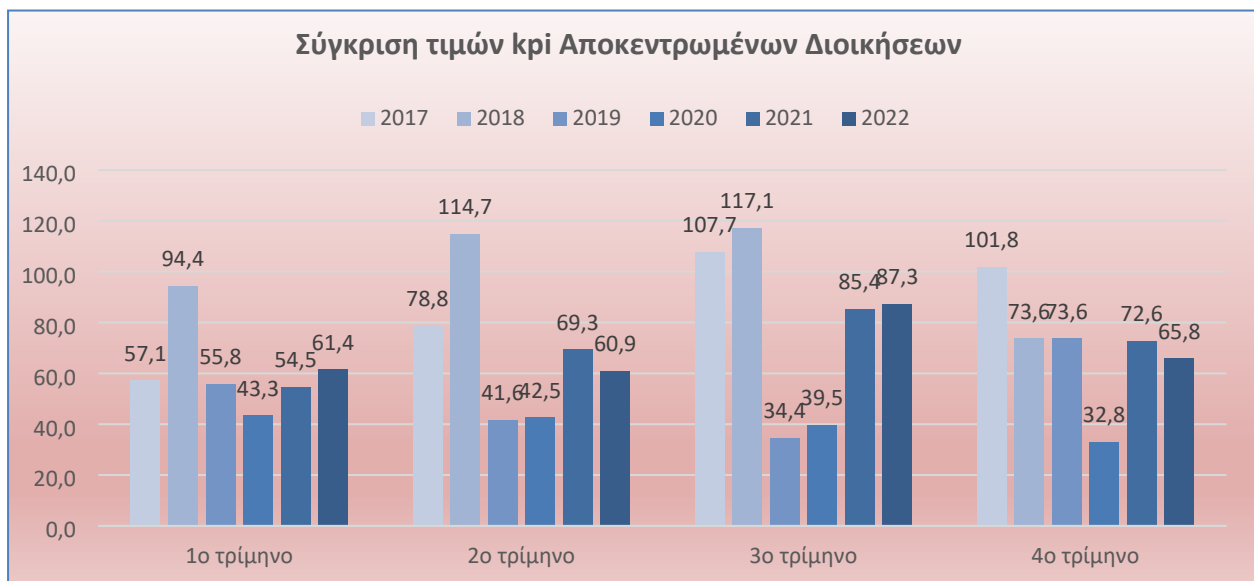

Διάγραμμα 6: Σύγκριση ΚΡΙ 2017-2022 Αποκεντρωμένων Διοικήσεων

Οι μέσες τιμές του ΚΡΙ των Αποκεντρωμένων Διοικήσεων το 1ο και 3ο τρίμηνο του 2022 είναι αυξημένες σε σχέση με τις αντίστοιχες τιμές των τριών προηγούμενων ετών.

#### 4.3 Πορεία πληρωμής δαπανών λοιπών Φορέων Κεντρικής Διοίκησης

Στον Πίνακα 3 του Παραρτήματος, παρουσιάζονται οι τιμές του ΚΡΙ ανά τρίμηνο των λοιπών φορέων της Κεντρικής Διοίκησης, δηλαδή του Ελεγκτικού Συνεδρίου, του

Νομικού Συμβουλίου του Κράτους και των Ανεξάρτητων Αρχών χωρίς νομική προσωπικότητα, που αποτελούν ειδικούς φορείς του κρατικού προϋπολογισμού. Με εξαίρεση την Ανεξάρτητη Αρχή Δημοσίων Εσόδων και την Εθνική Αρχή Διαφάνειας οι οποίες και στα τέσσερα τρίμηνα καθώς και την Ρυθμιστική Αρχή Σιδηροδρόμων, και τον Συνήγορο του Πολίτη που για τρία τρίμηνα ξεπέρασαν το όριο των 29 ημερών οι υπόλοιποι φορείς τήρησαν την προβλεπόμενη προθεσμία. Συγκεκριμένα, από το σύνολο των τριμηνιαίων επιδόσεων το 62% αυτών είναι κάτω από τις 29 ημέρες.

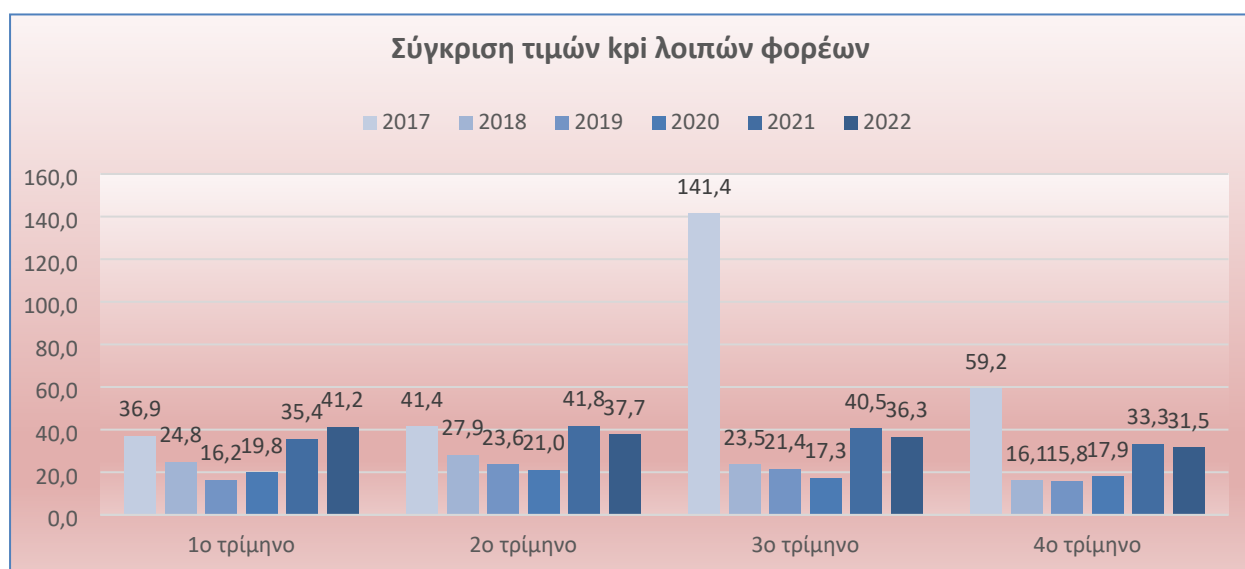

Διάγραμμα 7: Σύγκριση ΚΡΙ 2017-2022 λοιπών φορέων

Στο διάγραμμα 7 παρουσιάζεται η σύγκριση των τιμών 2022 του ΚΡΙ πληρωμών των λοιπών φορέων με τις αντίστοιχες τιμές των 2017, 2018, 2019 και 2021. Παρατηρείται ότι οι μέσες τιμές του ΚΡΙ για το έτος 2022 διατηρούν την αυξητική τάση τους σε σχέση με τις αντίστοιχες τιμές των προηγούμενων ετών με εξαίρεση τα έτη 2017 και 2021.

#### **4.4 Πορεία πληρωμής δαπανών Φορέων της Κεντρικής Διοίκησης από τις Δημοσιονομικές Υπηρεσίες Ελοπτείας και Ελέγχου (ΔΥΕΕ)**

Οι φορείς της Κεντρικής Διοίκησης των οποίων οι δαπάνες των περιφερειακών υπηρεσιών κατά το 2022 ελεγχθήκαν και πληρώθηκαν από τις ΔΥΕΕ, περιλαμβάνονται στον Πίνακα 5 του Παραρτήματος.

Στον Πίνακα 4 του Παραρτήματος, παρουσιάζονται οι τιμές του ΚΡΙ των ΔΥΕΕ ανά τρίμηνο. Παρότι ο μέσος χρόνος πληρωμών των ΔΥΕΕ είναι εντός του στόχου υπάρχει

σημαντική διαφοροποίηση στις επιδόσεις των υπηρεσιών. Ο μέσος χρόνος πληρωμών των σαράντα (40) από τις πενήντα τέσσερις (54) υπηρεσίες είναι εντός του στόχου καθ' όλη τη διάρκεια του έτους. Αντίθετα οι ΔΥΕΕ στο νομούς Κοζάνης, Εύβοιας και Σάμου παρουσιάζουν καθυστερήσεις στις πληρωμές των δαπανών και στα 4 τρίμηνα. Από το σύνολο των τριμηνιαίων επιδόσεων των ΔΥΕΕ, το 84% αυτών είναι εντός του στόχου των 29 ημερών.

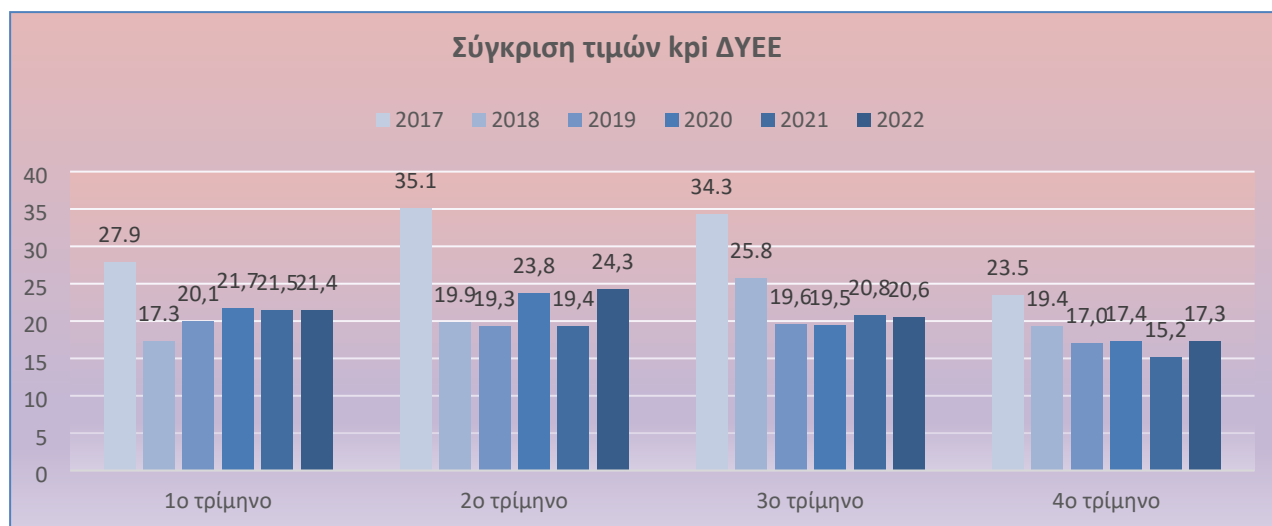

Διάγραμμα 8: Σύγκριση ΚΡΙ ΔΥΕΕ 2017-2022

Στο Διάγραμμα 8 αποτυπώνονται οι τιμές του ΚΡΙ 2022 όλων των ΔΥΕΕ (ανά τρίμηνο) σε σύγκριση με τις αντίστοιχες τιμές των 2017, 2018, 2019 και 2021.

Σε όλα τα τρίμηνα του 2022 ο μέσος χρόνος πληρωμής των ΔΥΕΕ στους Νομούς και τις Νομαρχίες είναι μικρότερος των 29 ημερών και κυμαίνεται σε παρόμοια επίπεδα με τους αντίστοιχους χρόνους του 2021.

## 5. ΜΕΤΡΑ ΓΙΑ ΤΗ ΜΕΙΩΣΗ ΤΟΥ ΜΕΣΟΥ ΧΡΟΝΟΥ ΠΛΗΡΩΜΗΣ ΤΩΝ ΔΑΠΑΝΩΝ

Μεταξύ των προτεραιοτήτων της Γενικής Διεύθυνσης Θεσαυροφυλακίου και Δημοσιονομικών Κανόνων του ΓΛΚ είναι η μείωση της μέσης διάρκειας εξόφλησης των δημοσίων δαπανών που αφορούν σε εμπορικές συναλλαγές με απώτερο στόχο την αποφυγή ληξιπρόθεσμων οφειλών και την συνακόλουθη δημοσιονομική επιβάρυνση.

Συγκεκριμένα, με βάση τις διατάξεις του άρθρου 49 του πδ 142/2017 «Οργανισμός Υπουργείου Οικονομικών», η Διεύθυνση Κατάρτισης και Συντονισμού Εφαρμογής Δημοσιονομικών Κανόνων της Γενικής Διεύθυνσης Θεσαυροφυλακίου και

Δημοσιονομικών Κανόνων είναι αρμόδια για την παρακολούθηση των πληρωμών των φορέων της Κεντρικής Διοίκησης και του σχετικού δείκτη (ΚΡΙ), καθώς και την εισήγηση για λήψη των αναγκαίων μέτρων σε περίπτωση καθυστερήσεων στις πληρωμές.

Στο πλαίσιο της άσκησης της ανωτέρω αρμοδιότητας παρακολουθεί:

- την εξέλιξη του Κύριου Δείκτη Επιδόσεων (ΚΡΙ) στις πληρωμές που αφορούν σε εμπορικές συναλλαγές και στις περιπτώσεις που κρίνεται απαραίτητο ενημερώνονται οι φορείς σχετικά με τις καθυστερήσεις στις πληρωμές τους και την εξέλιξη του ΚΡΙ επισημαίνοντας τη σπουδαιότητα της τήρησης των προθεσμιών πληρωμής των δαπανών.
- την πορεία των πληρωμών εστιάζοντας στα επιμέρους στάδια της συνολικής διαδικασίας ώστε να εντοπιστούν οι αιτίες των καθυστερήσεων και να αναληφθούν οι κατάλληλες δράσεις για την αντιμετώπισή τους. Στο πλαίσιο αυτό:

Α. Κρίνεται σκόπιμο να αναφερθεί η μεταρρύθμιση της εισαγωγής του ηλεκτρονικού τιμολογίου στις συναλλαγές των επιχειρήσεων με το Δημόσιο, ως σημαντική δράση προς την κατεύθυνση της μείωσης του χρόνου εξόφλησης των δαπανών.

Συγκεκριμένα, με τις διατάξεις των άρθρων 148 έως και 154 του ν.4601/2019 (Α. 44) ενσωματώθηκε στο εθνικό δίκαιο η Οδηγία 2014/55/ΕΕ του Ευρωπαϊκού Κοινοβουλίου και του Συμβουλίου της 16ης Απριλίου 2014 για την έκδοση ηλεκτρονικών τιμολογίων στο πλαίσιο των δημοσίων συμβάσεων.

Οι ανωτέρω διατάξεις τροποποιήθηκαν εντός του 2022 με τα άρθρα 158, 159 και 160 του ν.4972/2022 (Α.181) επεκτείνοντας την υποχρέωση εφαρμογής της ηλεκτρονικής τιμολόγησης για κάθε κατηγορία δαπάνης, τόσο για την υποβολή ηλεκτρονικών τιμολογίων σύμφωνα με το ευρωπαϊκό πρότυπο έκδοσης από τους οικονομικούς φορείς, όσο και για την παραλαβή και επεξεργασία τους από τις αναθέτουσες αρχές και τους αναθέτοντες φορείς.

Επιπλέον, το Υπουργείο Οικονομικών ανέλαβε σε συνεργασία με τα συναρμόδια υπουργεία (Ψηφιακής Διακυβέρνησης, Ανάπτυξης και Επενδύσεων, Υποδομών και Μεταφορών, Εθνικής Άμυνας και Εσωτερικών) την επαναδιαμόρφωση του πλαισίου για τον καθορισμό του περιεχόμενου και της μορφής των ηλεκτρονικών τιμολογίων, καθώς και των διαδικασιών παραλαβής και επεξεργασίας αυτών με την τροποποίηση των αριθ. 63446/31.5.2021 (Β.2338) και οικ.98979 ΕΞ 2021/10-8-2021 (Β.3766) κοινών υπουργικών αποφάσεων, με τις αριθ. 31781ΕΞ2022 (Β.1202) και 13005ΕΞ2022 (Β.438), αντίστοιχα.

Ο τρόπος διακίνησης των τιμολογίων μέσω τεχνολογιών πληροφορικής και επικοινωνιών, η δυνατότητα αυτοματοποιημένης επικοινωνίας των εμπλεκόμενων μερών και η δομημένη πληροφορία των ηλεκτρονικών τιμολογίων που θα λαμβάνεται θα απλοποιήσουν τις διαδικασίες εκτέλεσης των δημοσίων συμβάσεων, μειώνοντας έτσι τον απαιτούμενο χρόνο πληρωμής των αντίστοιχων δαπανών ενώ ταυτόχρονα θα διασφαλίσουν περαιτέρω την αξιοπιστία των στοιχείων που αφορούν τον ΚΡΙ πληρωμών και τις απλήρωτες και ληξιπρόθεσμες υποχρεώσεις.

Β. Λαμβάνοντας υπόψη ότι το στάδιο υποβολής των δικαιολογητικών στις οικονομικές υπηρεσίες από τις υπηρεσίες που πραγματοποιούν δαπάνες αποτελεί διαχρονικά την κύρια αιτία καθυστέρησης στις πληρωμές με συνακόλουθη αρνητική επίδραση στη διαμόρφωση του ΚΡΙ, δρομολογήθηκε και υλοποιείται η Ηλεκτρονική Διακίνηση Δικαιολογητικών (ΗΔΔ) δαπανών.

Μέσω της ΗΔΔ είναι δυνατή η ηλεκτρονική υποβολή των δικαιολογητικών βάσει των οποίων εκκαθαρίζονται και εντέλλονται προς πληρωμή οι δημόσιες δαπάνες. Με τη μεταρρύθμιση αυτή αναμένεται να επιτευχθούν σημαντικές εξοικονομήσεις χρόνου και κόστους και να εξαλειφθούν οι καθυστερήσεις που παρατηρούνται λόγω μεταφοράς των δικαιολογητικών σε έγχαρτη μορφή.

Για την βελτίωση της χρήσης της εφαρμογής της ΗΔΔ από τους φορείς της Κεντρικής Διοίκησης εντός του 2022 :

i. Συστάθηκε, σε συνεργασία με τη Διεύθυνση Υποστήριξης Λειτουργίας Πληροφοριακών Συστημάτων Δημοσιονομικού Τομέα της Γενικής Γραμματείας Πληροφοριακών Συστημάτων Δημόσιας Διοίκησης (ΓΓΠΣΔΔ), Ομάδα Εργασίας με σκοπό την απλοποίηση της διαδικασίας της ΗΔΔ και την εισαγωγή τροποποιήσεων και βελτιώσεων του συστήματος, βασισμένες στην παρακολούθηση της λειτουργίας του και στις παρατηρήσεις των χρηστών. Με βάση τα συμπεράσματα των εργασιών της Ομάδας Εργασίας έγιναν βελτιώσεις, τόσο στο νομοθετικό περιβάλλον, μέσω της τροποποίησης του άρθρου 69ΣΤ «Ηλεκτρονική διακίνηση εγγράφων» του ν.4270/2014 με τις διατάξεις του άρθρου 56 του ν.5000/2022(Α.226) και της έκδοσης της αριθμ. 188204/2022 (Β.6607) κυα με την οποία καθορίστηκε εκ νέου η διαδικασία της ΗΔΔ, όσο και στο επιχειρησιακό περιβάλλον με την προσθήκη σημαντικών αλλαγών στο υπάρχον σύστημα.

ii. Παρέχεται πρόσβαση σε δοκιμαστικό (test) περιβάλλον σε όλους τους φορείς της Κεντρικής Διοίκησης για την εξοικείωση και εκπαίδευση των χρηστών στην εφαρμογή.

iii. Παράλληλα λειτουργεί υπηρεσία helpdesk για να παρέχει συνεχώς και αδιαλείπτως την απαραίτητη τεχνική υποστήριξη και καθοδήγηση για τη σωστή χρήση του συστήματος και για την τήρηση των Δημοσιονομικών Κανόνων στο πλαίσιο εφαρμογής της ΗΔΔ.

Γ. Έγιναν οι απαραίτητες τεχνικές προσαρμογές στο Ολοκληρωμένο Πληροφοριακό Σύστημα Δημοσιονομικής Πολιτικής ώστε να καταστεί δυνατή και για τους φορείς της Κεντρικής Διοίκησης η εξόφληση των χρηματικών ενταλμάτων με δημόσια κατάθεση (παρακαταθήκη) του οφειλόμενου ποσού, στις περιπτώσεις έλλειψης/μη δυνατότητας έκδοσης αποδεικτικού φορολογικής ή και ασφαλιστικής ενημερότητας των δικαιούχων.

Δ. Με το έργο Gov-ERP «Μεταρρύθμιση του Δημοσιονομικού Συστήματος στην Κεντρική Διοίκηση και τη Λοιπή Γενική Κυβέρνηση», στην σχεδίαση και υλοποίηση του οποίου το Γενικό Λογιστήριο του Κράτους συμμετέχει ενεργά, μεταξύ άλλων, θα απλοποιηθούν και τυποποιηθούν οι διαδικασίες πληρωμής των δημοσίων δαπανών, μειώνοντας δραστικά τους χρόνους διεκπεραίωσής τους.

## **6. ΔΙΑΠΙΣΤΩΣΕΙΣ- ΣΥΜΠΕΡΑΣΜΑΤΑ**

Στα προηγούμενα κεφάλαια παρουσιάζεται αναλυτικά η πορεία των πληρωμών των κρατικών δαπανών που αφορούν σε εμπορικές συναλλαγές. Η παρουσίαση περιλαμβάνει τα διαθέσιμα εργαλεία και τα μέσα παρακολούθησης της οικονομικής λειτουργίας και αποτελεσματικότητας των φορέων στον τομέα εξόφλησης των δαπανών καθώς και τις επιμέρους παραμέτρους αξιολόγησης των φορέων στο πεδίο αυτό. Η ανάλυση αυτή γίνεται τόσο για το σύνολο τη Κεντρικής Διοίκησης όσο και για τους επιμέρους φορείς που τη συνθέτουν.

Όσον αφορά στην πορεία των δαπανών κατά το έτος αναφοράς της παρούσας έκθεσης, παρατηρείται για το σύνολο της Κεντρικής Διοίκησης ότι και κατά τη διάρκεια του έτους 2022 υπήρξαν αυξημένες καθυστερήσεις στις πληρωμές και αποκλίσεις από τις προβλεπόμενες προθεσμίες.



Αναλύοντας ξεχωριστά κάθε επιμέρους κατηγορία των φορέων που αποτελούν την Κεντρική Διοίκηση (κατά την κατηγοριοποίηση της έκθεσης) παρουσιάζονται διαφοροποιήσεις στις επιδόσεις τους σε σχέση με το γενικό ανωτέρω συμπέρασμα.

Ειδικότερα, οι ΔΥΕΕ και οι λοιποί φορείς της Κεντρικής Διοίκησης (Ανεξάρτητες Αρχές, Ελεγκτικό Συνέδριο, Νομικό Συμβούλιο του Κράτους) εξοφλούν σε χρονικά διαστήματα μικρότερα των προβλεπόμενων προθεσμιών. Αντίθετα, τα υπουργεία παρουσιάζουν διαχρονικά σημαντικές καθυστερήσεις στις εξοφλήσεις τους με σημαντική αρνητική επίδραση στη διαμόρφωση του συνολικού δείκτη. Τέλος οι αρνητικές επιδόσεις των Αποκεντρωμένων Διοικήσεων ασκούν πολύ μικρότερη επίδραση στον ΚΡΙ πληρωμών, σε σχέση με την επίδραση που ασκούν τα υπουργεία.

Λαμβάνοντας υπόψη τόσο την εικόνα των καθυστερήσεων στις πληρωμές όσο και τα αίτια που τις προκαλούν, οι αρμόδιες υπηρεσίες του ΓΛΚ λαμβάνουν μέτρα και προβαίνουν σε ενέργειες, τόσο σε νομοθετικό όσο και σε τεχνικό επίπεδο, για την απλοποίηση και επιτάχυνση της διαδικασίας πληρωμής.

## ΠΑΡΑΡΤΗΜΑ

**Πίνακας 1: ΚΡΙ οικονομικού έτους 2021 ανά τρίμηνο για το σύνολο των υπουργείων**

<b>ΚΡΙ 2022 (σε ημέρες)</b>					
α/α	Περιγραφή φορέα	1ο τρίμηνο	2ο τρίμηνο	3ο τρίμηνο	4ο τρίμηνο
1	Υπουργείο Εσωτερικών	9,4	9,8	9,6	8,6
2	Υπουργείο Εσωτερικών	58,3	65,9	64,1	33,4
3	Υπουργείο Εσωτερικών Τομέας Μακεδονίας Θράκης	64,6	61,1	52,9	37,9
4	Υπουργείο Προστασίας Του Πολίτη	30,4	60,9	44,7	30,5
5	Υπουργείο Εξωτερικών	23,0	28,8	23,6	12,1
6	Υπουργείο Υγείας	72,4	95,6	85,6	86,0
7	Υπουργείο Δικαιοσύνης	127,4	161,6	199,0	81,4
8	Υπουργείο Παιδείας Και Θρησκευμάτων	115,2	166,7	172,5	109,8
9	Υπουργείο Πολιτισμού Και Αθλητισμού	104,0	176,3	157,5	98,0
10	Υπουργείο Οικονομικών	39,5	41,3	31,7	22,9
11	Υπουργείο Αγροτικής Ανάπτυξης Και Τροφίμων	44,8	70,7	35,1	31,7
12	Υπουργείο Περιβάλλοντος & Ενέργειας	30,0	51,0	23,9	24,3
13	Υπουργείο Εργασίας & Κοινωνικών Υποθέσεων	90,6	82,0	59,9	46,9
14	Υπουργείο Ανάπτυξης Και Επενδύσεων	58,6	51,3	40,4	33,8
15	Υπουργείο Υποδομών Και Μεταφορών	113,6	93,4	116,7	141,2
16	Υπουργείο Ναυτιλίας Και Νησιωτικής Πολιτικής	23,6	45,6	81,3	57,0
17	Υπουργείο Τουρισμού	129,9	142,1	139,4	92,1
18	Υπουργείο Μετανάστευσης Και Ασύλου	12,5	8,4	11,3	9,8
19	Υπουργείο Ψηφιακής Διακυβέρνησης	44,7	40,4	64,4	43,0
20	Υπ. Προς. Πολ. Γ. Γραμμ. Αντεγκληματικής Πολ.	374,0	684,1	394,7	308,3
21	Προεδρία Της Κυβέρνησης	47,7	26,5	37,4	31,8
22	Υπ. Κλιματικής Κρίσης Και Πολιτικής Προστασίας	30,7	26,5	22,9	18,9
<b>Μέσος όρος ΚΡΙ</b>		<b>153,0</b>	<b>157,7</b>	<b>113,8</b>	<b>77,7</b>

**Πίνακας 1α: ΚΡΙ οικονομικού έτους 2022 της Προεδρίας της Δημοκρατίας**

<b>ΚΡΙ 2022 (σε ημέρες)</b>					
	Προεδρίας της Δημοκρατίας	1ο τρίμηνο	2ο τρίμηνο	3ο τρίμηνο	4ο τρίμηνο
<b>Μέσος όρος ΚΡΙ</b>		<b>8,4</b>	<b>7,1</b>	<b>9,5</b>	<b>6,6</b>

**Πίνακας 1β:** ΚΡΙ οικονομικού έτους 2022 του Υπουργείου Εθνικής Άμυνας

ΚΡΙ 2022 (σε ημέρες)					
	ΥΠΕΘΑ	1ο τρίμηνο	2ο τρίμηνο	3ο τρίμηνο	4ο τρίμηνο
Μέσος όρος ΚΡΙ		154,36	106,19	86,55	66,03

*Σημείωση:* Ο ΚΡΙ του Υπ. Εθνικής Άμυνας εμφανίζεται σε ιδιαίτερο πίνακα, επειδή το μεγαλύτερο μέρος των πληρωμών των δαπανών του διενεργείται εκτός το Ολοκληρωμένο Πληροφοριακό Σύστημα Δημοσιονομικής Πολιτικής (ΟΠΣΔΠ) και τα απαιτούμενα στοιχεία γνωστοποιούνται από τις αρμόδιες οικονομικές υπηρεσίες του στο ΓΛΚ.

**Πίνακας 2:** ΚΡΙ οικονομικού έτους 2022 ανά τρίμηνο των Αποκεντρωμένων Διοικήσεων

ΚΡΙ 2022 (σε ημέρες)					
α/α	Περιγραφή φορέα	1ο τρίμηνο	2ο τρίμηνο	3ο τρίμηνο	4ο τρίμηνο
1	Αποκεντρωμένη Δ. Αττικής	53,8	49,5	52,9	27,6
2	Αποκεντρωμένη Δ. Θεσσαλίας - Στερεάς Ελλάδας	33,4	70,1	102,3	68,6
3	Αποκεντρωμένη Δ. . Ηπείρου - Δυτικής Μακεδονίας	62,2	61,7	95,1	77,3
4	Αποκ. Δ. Πελοποννήσου, Δυτικής Ελλάδας και Ιονίου	77,4	53,7	77,5	49,5
5	Αποκεντρωμένη Δ. Αιγαίου	24,8	20,8	21,1	23,6
6	Αποκεντρωμένη Δ. Κρήτης	93,3	115,4	151,8	105,3
7	Αποκεντρωμένη Δ. . Μακεδονίας - Θράκης	78,2	58,4	57,2	85,0
Μέσος όρος ΚΡΙ		61,4	60,9	87,3	65,8

**Πίνακας 3:** ΚΡΙ οικονομικού έτους 2022 ανά τρίμηνο Φορέων Κεντρικής Διοίκησης πλην Υπουργείων

ΚΡΙ 2022 (σε ημέρες)					
α/α	Περιγραφή φορέα	1ο τρίμηνο	2ο τρίμηνο	3ο τρίμηνο	4ο τρίμηνο
1	Συνηγόρος Του Πολίτη	53,8	30,5	32,1	22,8
2	Ανώτατο Συμβούλιο Επιλογής Προσωπικού	25,7	20,9	22,1	15,4
3	Ελεγκτικό Συνέδριο	20,8	28,7	20,8	19,6
4	Αρχή Προστ. Δεδομένων Προσωπικού Χαρακτήρα	21,9	18,8	21,9	11,4
5	Αρχή Διασφάλισης Του Αποorr. Των Επικοινωνιών	13,9	17,8	14,9	9,3
6	Εθνική Αρχή Ανώτατης Εκπαίδευσης	19,1	27,5	18,1	10,6
7	Ανεξάρτητη Αρχή Δημοσίων Εσοδών	54,4	50,2	44,0	38,5
8	Νομικό Συμβούλιο Του Κράτους	13,1	13,8	13,7	11,8
9	Συνηγόρος Του Καταναλωτή	7,0	6,1	4,8	5,2
11	Ρυθμιστική Αρχή Σιδηροδρόμων	65,2	28,8	34,6	34,1
12	Εθνική Αρχή Διαφάνειας	99,1	92,0	101,0	93,2
Μέσος όρος ΚΡΙ		41,2	37,7	36,3	31,5

**Πίνακας 4:** ΚΡΙ οικονομικού έτους 2022 ανά τρίμηνο των Δημοσιονομικών Υπηρεσιών Εποπτείας και Ελέγχου στους Νομούς και Νομαρχίες

<b>ΚΡΙ 2022 (σε ημέρες)</b>					
<b>α/α</b>	<b>Περιγραφή φορέα</b>	<b>1ο τρίμηνο</b>	<b>2ο τρίμηνο</b>	<b>3ο τρίμηνο</b>	<b>4ο τρίμηνο</b>
1	Δ.Υ.Ε.Ε. στην τέως Ν. Αθηνών	9,2	14,3	11,4	10,0
2	Δ.Υ.Ε.Ε. Νομ. Ανατ. Αττικής	20,6	22,2	20,1	18,0
3	Δ.Υ.Ε.Ε. Νομ. Δυτικής Αττικής	9,8	14,1	9,7	9,2
4	Δ.Υ.Ε.Ε. Νομαρχίας Πειραιά	23,9	27,6	20,9	18,4
5	Δ.Υ.Ε.Ε. Ν. Αιτωλοακαρνανίας	3,4	5,4	6,1	5,5
6	Δ.Υ.Ε.Ε. Νομού Αργολίδας	14,7	8,2	15,2	11,4
7	Δ.Υ.Ε.Ε. Νομού Αρκαδίας	20,9	24,1	22,2	21,5
8	Δ.Υ.Ε.Ε. Νομού Άρτας	5,2	4,1	6,1	5,7
9	Δ.Υ.Ε.Ε. Νομού Αχαΐας	54,1	39,0	30,5	27,8
10	Δ.Υ.Ε.Ε. Νομού Βοιωτίας	5,9	7,3	5,3	8,9
11	Δ.Υ.Ε.Ε. Νομού Γρεβενών	26,9	32,2	36,5	22,5
12	Δ.Υ.Ε.Ε. Νομού Δράμας	13,5	13,9	15,5	13,7
13	Δ.Υ.Ε.Ε. Νομού Δωδεκανήσου	19,9	22,4	22,0	19,9
14	Δ.Υ.Ε.Ε. Νομού Έβρου	23,5	18,8	20,6	21,6
15	Δ.Υ.Ε.Ε. Νομού Εύβοιας	62,0	156,1	44,8	31,5
16	<b>Δ.Υ.Ε.Ε. Νομού Ευρωπαικίας</b>	64,3	3,5	6,8	5,5
17	Δ.Υ.Ε.Ε. Νομού Ζακύνθου	12,0	5,8	7,2	6,8
18	Δ.Υ.Ε.Ε. Νομού Ηλείας	9,5	11,9	9,6	8,3
19	Δ.Υ.Ε.Ε. Νομού Ημαθίας	17,0	33,1	19,1	12,0
20	Δ.Υ.Ε.Ε. Νομού Ηρακλείου	14,4	14,5	18,0	15,8
21	Δ.Υ.Ε.Ε. Νομού Θεσπρωτίας	4,3	9,3	8,7	5,7
22	Δ.Υ.Ε.Ε. Νομού Θεσσαλονίκης	21,9	29,9	22,3	16,9
23	Δ.Υ.Ε.Ε. Νομού Ιωαννίνων	65,9	49,8	37,1	24,3
24	Δ.Υ.Ε.Ε. Νομού Καβάλας	9,5	10,4	8,5	10,2
25	Δ.Υ.Ε.Ε. Νομού Καρδίτσας	15,1	26,4	34,0	38,5
26	Δ.Υ.Ε.Ε. Νομού Καστοριάς	11,9	8,4	10,5	7,9
27	Δ.Υ.Ε.Ε. Νομού Κέρκυρας	14,7	19,1	14,7	16,9
28	Δ.Υ.Ε.Ε. Ν. Κεφαλλ. - Ιθάκης	14,4	10,6	17,3	19,4
29	Δ.Υ.Ε.Ε. Νομού Κιλκίς	19,5	27,4	26,8	19,9
30	Δ.Υ.Ε.Ε. Νομού Κοζάνης	42,8	41,9	45,4	31,0
31	Δ.Υ.Ε.Ε. Νομού Κορινθίας	8,6	8,7	12,6	5,8
32	Δ.Υ.Ε.Ε. Νομού Κυκλάδων	27,9	39,4	40,7	25,6
33	Δ.Υ.Ε.Ε. Νομού Λακωνίας	21,9	25,1	27,5	17,9
34	Δ.Υ.Ε.Ε. Νομού Λάρισας	16,9	21,7	13,3	22,0

35	Δ.Υ.Ε.Ε. Νομού Λασιθίου	17,4	17,9	27,8	53,8
36	Δ.Υ.Ε.Ε. Νομού Λέσβου	15,6	14,7	20,3	16,4
37	Δ.Υ.Ε.Ε. Νομού Λευκάδας	8,4	14,0	5,8	5,3
38	Δ.Υ.Ε.Ε. Νομού Μαγνησίας	17,4	18,1	12,5	11,2
39	Δ.Υ.Ε.Ε. Νομού Μεσσηνίας	18,8	18,3	25,2	21,3
40	Δ.Υ.Ε.Ε. Νομού Ξάνθης	21,5	19,9	21,3	19,1
41	Δ.Υ.Ε.Ε. Νομού Πέλλας	14,9	11,5	11,3	12,1
42	Δ.Υ.Ε.Ε. Νομού Περίας	10,1	17,2	15,8	15,5
43	Δ.Υ.Ε.Ε. Νομού Πρέβεζας	12,7	45,6	61,7	61,1
44	Δ.Υ.Ε.Ε. Νομού Ρεθύμνου	32,2	29,8	20,0	15,3
45	Δ.Υ.Ε.Ε. Νομού Ροδόπης	61,5	39,7	42,2	24,4
46	Δ.Υ.Ε.Ε. Νομού Σάμου	42,6	41,2	44,3	41,8
47	Δ.Υ.Ε.Ε. Νομού Σερρών	14,0	15,5	14,5	10,8
48	Δ.Υ.Ε.Ε. Νομού Τρικάλων	17,4	12,3	10,2	12,5
49	Δ.Υ.Ε.Ε. Νομού Φθιώτιδας	11,4	13,0	12,0	10,6
50	Δ.Υ.Ε.Ε. Νομού Φλώρινας	10,5	8,8	13,1	9,4
51	Δ.Υ.Ε.Ε. Νομού Φωκίδας	11,9	8,8	11,4	10,6
52	Δ.Υ.Ε.Ε. Νομού Χαλκιδικής	45,3	28,4	19,8	24,6
53	Δ.Υ.Ε.Ε. Νομού Χανίων	21,5	21,4	6,2	6,0
54	Δ.Υ.Ε.Ε. Νομού Χίου	7,6	18,1	11,4	10,2
<b>Μέσος όρος ΚΡΙ</b>		<b>21,4</b>	<b>24,3</b>	<b>20,6</b>	<b>17,3</b>

**Πίνακας 5:** Φορείς της Κεντρικής Διοίκησης τις δαπάνες των οποίων κατά το 2022 ελέγχουν και εξοφλούν οι ΔΥΕΕ

Φορείς τις δαπάνες των οποίων ελέγχουν και εξοφλούν οι ΔΥΕΕ	
α/α	Περιγραφή φορέα
1	Περιφερειακές υπηρεσίες Υπ. Παιδείας, Έρευνας & Θρησκευμάτων
2	Περιφερειακές υπηρεσίες Ανεξάρτητης Αρχής Δημοσίων Εσόδων

Η Προϊσταμένη της Γενικής Διεύθυνσης  
Θησαυροφυλακίου και Δημοσιονομικών Κανόνων

Ειρήνη Κλουκινιώτου