ΒΟΥΛΗ ΤΩΝ ΕΛΛΗΝΩΝ

Πρωτ. _____
Αριθ.
Διεκπ. _____

ΑΠΟΣΠΑΣΜΑ

Από τα επίσημα Πρακτικά της ΞΘ΄, 8 Φεβρουαρίου 2022, Συνεδρίασης της Ολομέλειας της Βουλής, στην οποία ψηφίστηκε το παρακάτω σχέδιο νόμου:

Κύρωση της από 29.7.2021 Επιμέρους Σύμβασης Δωρεάς - Έργο ΙΙ, Παράρτημα 11 της από 6.9.2018 κύριας Σύμβασης Δωρεάς μεταξύ του Ιδρύματος «Κοινωφελές Ίδρυμα Σταύρος Σ. Νιάρχος» και του Ελληνικού Δημοσίου για την ενίσχυση και αναβάθμιση των υποδομών στον τομέα της Υγείας και άλλες επείγουσες διατάξεις για την αντιμετώπιση της πανδημίας του κορωνοϊού COVID -19

ΠΙΝΑΚΑΣ ΠΕΡΙΕΧΟΜΕΝΩΝ

ΜΕΡΟΣ Α΄

ΚΥΡΩΣΗ ΤΗΣ ΑΠΟ 29.7.2021 ΕΠΙΜΕΡΟΥΣ ΣΥΜΒΑΣΗΣ ΔΩΡΕΑΣ - ΈΡΓΟ ΙΙ, ΠΑΡΑΡΤΗΜΑ 11 ΤΗΣ ΑΠΟ 6.9.2018 ΚΥΡΙΑΣ ΣΥΜΒΑΣΗΣ ΔΩΡΕΑΣ ΜΕΤΑΞΥ ΤΟΥ ΙΔΡΥΜΑΤΟΣ «ΚΟΙΝΩΦΕΛΕΣ ΊΔΡΥΜΑ ΣΤΑΥΡΟΣ Σ. ΝΙΑΡΧΟΣ» ΚΑΙ ΤΟΥ ΕΛΛΗΝΙΚΟΥ ΔΗΜΟΣΙΟΥ ΓΙΑ ΤΗΝ ΕΝΙΣΧΥΣΗ ΚΑΙ ΑΝΑΒΑΘΜΙΣΗ ΤΩΝ ΥΠΟΔΟΜΩΝ ΣΤΟΝ ΤΟΜΕΑ ΤΗΣ ΥΓΕΙΑΣ

Άρθρο πρώτο Κύρωση σύμβασης

ΣΧΕΔΙΟ ΕΠΙΜΕΡΟΥΣ ΣΥΜΒΑΣΗΣ ΔΩΡΕΑΣ - ΕΡΓΟ ΙΙ (ΠΑΡΑΡΤΗΜΑ 11 ΤΟΥ Ν. 4564/2018)

Άρθρο 1 Σκοπός και αντικείμενο

Άρθρο 2 Όροι υλοποίησης της δωρεάς του Έργου ΙΙ - Τεχνικά δεδομένα

Άρθρο 3 Προϋπολογισμός Έργου ΙΙ

Άρθρο 4 Χρονοδιάγραμμα υλοποίησης Έργου ΙΙ

Άρθρο 5 Πιστοποίηση ολοκλήρωσης και δωρεά του Έργου ΙΙ

Άρθρο 6 Μετεγκατάσταση

Άρθρο 7 Ονομασία

Άρθρο 8 Διαχείριση και λειτουργία του Έργου ΙΙ

Άρθρο 9 Συντήρηση και φύλαξη του Έργου ΙΙ

Άρθρο 10 Διατήρηση αρχιτεκτονικής φυσιογνωμίας του Π.Π.Ν.Θ.ΙΣΝ

Άρθρο 11 Ασφάλιση του Π.Π.Ν.Θ.ΙΣΝ

Άρθρο 12 Δικαιώματα πνευματικής ιδιοκτησίας

Άρθρο 13 Λοιποί όροι

ΠΑΡΑΡΤΗΜΑ 3 ΔΙΑΓΡΑΜΜΑ ΓΕΝΙΚΗΣ ΟΡΓΑΝΩΣΗΣ

ΠΑΡΑΡΤΗΜΑ 4 ΤΟΠΟΓΡΑΦΙΚΟ ΟΙΚΟΠΕΔΟΥ (ΤΜΗΜΑ Α΄ ΚΑΙ ΤΜΗΜΑ Β΄)

ΜΕΡΟΣ Β΄

ΑΛΛΕΣ ΕΠΕΙΓΟΥΣΕΣ ΔΙΑΤΑΞΕΙΣ ΓΙΑ ΤΗΝ ΑΝΤΙΜΕΤΩΠΙΣΗ ΤΗΣ ΠΑΝΔΗΜΙΑΣ ΤΟΥ ΚΟΡΟΝΟΙΟΥ COVID - 19

Άρθρο δεύτερο Μοριοδότηση νοσηλευτικού και λοιπού, πλην ιατρών, προσωπικού

Άρθρο τρίτο Διάθεση εγκαταστάσεων, θαλάμων, κλινών νοσηλείας, κλινών αυξημένης φροντίδας και εντατικής θεραπείας των στρατιωτικών νοσοκομείων και του Νοσηλευτικού Ιδρύματος Μετοχικού Ταμείου Στρατού (Ν.Ι.Μ.Τ.Σ.) στο Δημόσιο

Άρθρο τέταρτο Παράταση συμβάσεων έργου και παροχής ανεξάρτητων υπηρεσιών επαγγελματιών υγείας και διοικητικού προσωπικού για την αντιμετώπιση εκτάκτων αναγκών λόγω του κορωνοϊού COVID-19

Άρθρο πέμπτο Παράταση της δυνατότητας πραγματοποίησης εμβολιασμών από τους φορείς υλοποίησης του Εθνικού Προγράμματος Εμβολιασμών κατά του κορωνοϊού COVID-19 του άρθρου 268 του ν. 4798/2021 - Σύναψη συμβάσεων ιδιωτών ιατρών και φορέων του άρθρου 268 του ν. 4798/2021 με το Υπουργείο Υγείας για τη διενέργεια εμβολιασμών - Τροποποίηση άρθρου 140 ν. 4831/2021

Άρθρο έκτο Αποζημίωση ιδιωτών ιατρών για εικοσιτετράωρη εφημεριακή απασχόληση - Τροποποίηση παρ. 1 άρθρου πεντηκοστού πρώτου του ν. 4839/2021

Άρθρο έβδομο Παροχή υπηρεσιών υγείας σε ασθενείς με κορωνοϊό COVID-19 μέσω ψηφιακών υποδομών - Τροποποίηση παρ. 1 και 3 άρθρο δέκατου ένατου της από 13.4.2020 Πράξης Νομοθετικού Περιεχομένου, η οποία κυρώθηκε με το άρθρο 1 του ν. 4690/2020

Άρθρο όγδοο Αποζημίωση φαρμακοποιών και ιατρών για προγραμματισμό της αναμνηστικής δόσης εμβολιασμού - Προσθήκη παρ. 6 στο άρθρο 57 του ν. 4764/2020

Άρθρο ένατο Παράταση παραμονής ειδικευόμενων νοσηλευτών στην ειδικότητα της επείγουσας εντατικής νοσηλευτικής και της νοσηλευτικής της δημόσιας υγείας/κοινοτικής νοσηλευτικής

Άρθρο δέκατο Συμβάσεις επικουρικού προσωπικού - Τροποποίηση παρ. 1 του άρθρου 17 της από 11.3.2020 Πράξης Νομοθετικού Περιεχομένου, η οποία κυρώθηκε με το άρθρο 2 του ν. 4682/2020 - Τροποποίηση παρ. 2 άρθρου εικοστού ν. 4737/2020

ΜΕΡΟΣ Γ΄

ΕΝΑΡΞΗ ΙΣΧΥΟΣ

Άρθρο ενδέκατο Έναρξη ισχύος

ΜΕΡΟΣ Α΄
ΚΥΡΩΣΗ ΤΗΣ ΑΠΟ 29.7.2021 ΕΠΙΜΕΡΟΥΣ ΣΥΜΒΑΣΗΣ ΔΩΡΕΑΣ - ΕΡΓΟ ΙΙ, ΠΑΡΑΡΤΗΜΑ 11 ΤΗΣ ΑΠΟ 6.9.2018 ΚΥΡΙΑΣ ΣΥΜΒΑΣΗΣ ΔΩΡΕΑΣ ΜΕΤΑΞΥ ΤΟΥ ΙΔΡΥΜΑΤΟΣ «ΚΟΙΝΩΦΕΛΕΣ ΙΔΡΥΜΑ ΣΤΑΥΡΟΣ Σ. ΝΙΑΡΧΟΣ» ΚΑΙ ΤΟΥ ΕΛΛΗΝΙΚΟΥ ΔΗΜΟΣΙΟΥ ΓΙΑ ΤΗΝ ΕΝΙΣΧΥΣΗ ΚΑΙ ΑΝΑΒΑΘΜΙΣΗ ΤΩΝ ΥΠΟΔΟΜΩΝ ΣΤΟΝ ΤΟΜΕΑ ΤΗΣ ΥΓΕΙΑΣ

Άρθρο πρώτο
Κύρωση σύμβασης

Κυρώνεται και αποκτά ισχύ νόμου η από 29.7.2021 Επιμέρους Σύμβαση Δωρεάς - Έργο ΙΙ (Παράρτημα 11) της από 6.9.2018 Σύμβασης Δωρεάς μεταξύ του Ιδρύματος «Κοινωφελές Ίδρυμα Σταύρος Σ. Νιάρχος» και του Ελληνικού Δημοσίου, για την ενίσχυση και αναβάθμιση των υποδομών στον τομέα της Υγείας, η οποία κυρώθηκε με τον ν. 4564/2018 (Α΄ 170), καθώς και τα συνημμένα σε αυτήν Παραρτήματα 3 και 4, που υπεγράφησαν μεταξύ των ανωτέρω μερών για την υλοποίηση της δωρεάς του Ιδρύματος που αφορά στον σχεδιασμό, την κατασκευή και τον εξοπλισμό του Πανεπιστημιακού Παιδιατρικού Νοσοκομείου Θεσσαλονίκης Ίδρυμα Σταύρος Νιάρχος (Π.Π.Ν.Θ.ΙΣΝ.), το κείμενο των οποίων έχει ως ακολούθως:

ΠΡΩΤΟΒΟΥΛΙΑ ΓΙΑ ΤΗΝ ΥΓΕΙΑ Α.Ε.

ΠΑΝΕΠΙΣΤΗΜΙΑΚΟ ΠΑΙΔΙΑΤΡΙΚΟ ΝΟΣΟΚΟΜΕΙΟ ΘΕΣΣΑΛΟΝΙΚΗΣ
ΙΔΡΥΜΑ ΣΤΑΥΡΟΣ ΝΙΑΡΧΟΣ

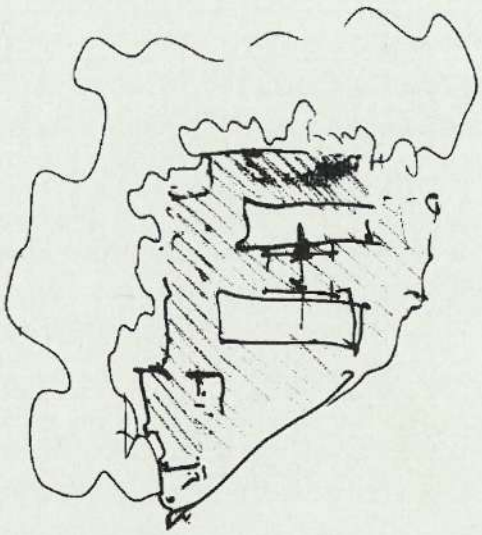

ΣΧΕΔΙΟ ΕΠΙΜΕΡΟΥΣ ΣΥΜΒΑΣΗΣ ΔΩΡΕΑΣ – ΕΡΓΟ 2

(Παράρτημα 11 του Ν. 4564/21-9-2018)

ΙΟΥΝΙΟΣ 2021

ΠΑΡΑΡΤΗΜΑ 11(του Ν.4564/21-9-2018)

Επιμέρους Σύμβαση Δωρεάς - Έργο ΙΙ

ΜΕΤΑΞΥ ΑΦΕΝΟΣ του Ελληνικού Δημόσιου, νόμιμα εκπροσωπούμενου για την υπογραφή της παρούσας σύμβασης από τους:

Υπουργό Οικονομικών, κο. Χρήστο Σταϊκούρα,

Υφυπουργό Οικονομικών, κο. Απόστολο Βεσυρόπουλο,

Υπουργό Παιδείας και Θρησκευμάτων, κα. Νίκη Κεραμέως

Υπουργό Υγείας, κο. Βασίλειο Κικίλια

Υφυπουργό Υγείας, κο. Βασίλειο Κοντοζαμάνη

Υπουργό Υποδομών και Μεταφορών, κο. Κωνσταντίνο Καραμανλή

ΑΦΕΤΕΡΟΥ της εταιρείας ειδικού (κοινωφελούς αποκλειστικά) σκοπού με την επωνυμία «Κοινωφελές Ίδρυμα ΣΤΑΥΡΟΣ Σ. ΝΙΑΡΧΟΣ» (εφεξής «Ίδρυμα») που εδρεύει στις Βερμούδες, η οποία έχει συσταθεί νόμιμα με την υπ' αριθ. 39569 βεβαίωση σύστασης εταιρείας του οικείου μητρώου εταιρειών με ημερομηνία 15 Φεβρουαρίου 2007 και εκπροσωπείται νόμιμα για την υπογραφή της Σύμβασης από τον κο. Γεώργιο Αγουρίδη και την κα. Χριστίνα Λαμπροπούλου, με εντολή και πληρεξουσιότητα που δόθηκε σε αυτούς με Πρακτικό του Διοικητικού Συμβουλίου του Ιδρύματος.

Σε εκτέλεση του από 21 Μαρτίου 2018 Μνημονίου Συνεργασίας μεταξύ του Ελληνικού Δημοσίου και του Κοινωφελούς Ιδρύματος ΣΤΑΥΡΟΣ Σ. ΝΙΑΡΧΟΣ και της από 06.09.2018 Σύμβασης μεταξύ του Ελληνικού Δημοσίου και του Κοινωφελούς Ιδρύματος ΣΤΑΥΡΟΣ Σ. ΝΙΑΡΧΟΣ, όπως αυτή κυρώθηκε με το Ν. 4564/2018 (ΦΕΚ Α' 170/21.09.2018) τροποποιήθηκε και ισχύει (εφεξής η «Σύμβαση»), συμφωνήθηκαν και έγιναν αμοιβαίως αποδεκτοί οι όροι υλοποίησης του Έργου ΙΙ, όπως αυτό περιγράφεται στη Σύμβαση και ορίζονται ειδικότερα στα άρθρα της παρούσας Επιμέρους Σύμβασης Δωρεάς (εφεξής «Επιμέρους Σύμβαση - Έργο ΙΙ» ή «Επιμέρους Σύμβαση»).

Οι ορισμοί που χρησιμοποιούνται στην παρούσα Επιμέρους Σύμβαση έχουν την έννοια που τίθεται στο άρθρο 1 της Σύμβασης, εκτός εάν άλλως ορίζεται ειδικά στην παρούσα.

Άρθρο 1
Σκοπός και Αντικείμενο

Αντικείμενο της παρούσας Επιμέρους Σύμβασης είναι ο σχεδιασμός, κατασκευή και εξοπλισμός (ιατροτεχνολογικός και ξενοδοχειακός) του Πανεπιστημιακού Παιδιατρικού Νοσοκομείου Θεσσαλονίκης Ίδρυμα Σταύρος Νιάρχος (εφεξής «Π.Π.Ν.Θ.ΙΣΝ» ή «Νοσοκομείο») που υλοποιείται στα πλαίσια της δωρεάς του Ιδρύματος Σταύρος

Νιάρχος «Πρωτοβουλία για την ενίσχυση και αναβάθμιση της Υγείας στην Ελλάδα» για την υποστήριξη της αναβάθμισης του Ελληνικού Τομέα Υγείας. Οι περιοχές του Τομέα Υγείας, οι οποίες χρήζουν σημαντικής προσοχής και έχουν περιληφθεί στο Ν.4564/2018, εντοπίστηκαν σε συνεργασία με το Υπουργείο Υγείας και το Ίδρυμα προτίθεται να χρηματοδοτήσει πλήρως αυτά τα έργα. Σε αυτά περιλαμβάνεται και το Π.Π.Ν.Θ.ΙΣΝ που θα αναγερθεί στο Φίλυρο Θεσσαλονίκης.

Το κοινό όραμα του Υπουργείου Υγείας και του Ιδρύματος προβλέπει την παροχή μιας πιο ασφαλούς, αποτελεσματικής και ολοκληρωμένης περίθαλψης στους ασθενείς. Για να αντιμετωπιστούν οι μεταβαλλόμενες ανάγκες του πληθυσμού, η Ελλάδα πραγματοποιεί σημαντικές αλλαγές στις υποδομές και τις δομές παροχών υγείας, με βάση την αρχή ότι ένας υγιής πληθυσμός που εξυπηρετείται από ένα καλά οργανωμένο σύστημα υγείας είναι ζωτικής σημασίας για την ανάπτυξη της χώρας.

Το Π.Π.Ν.Θ.ΙΣΝ θα παρέχει ένα ευρύ φάσμα νοσηλευτικών υπηρεσιών για τον πληθυσμό παιδιών και εφήβων της ευρύτερης περιοχής της Μακεδονίας και Θράκης και ειδικότερα της μητροπολιτικής περιοχής της Θεσσαλονίκης σύμφωνα με το εγκεκριμένο κλινικό και κτιριολογικό πρόγραμμα του Υπουργείου Υγείας. Οι νέες εγκαταστάσεις θα δώσουν την δυνατότητα ανάπτυξης της ψηφιακής λειτουργίας των κλινικών υπηρεσιών, της σύγχρονης διαχείρισης και συντήρησης του Νοσοκομείου και της διασύνδεσης του με άλλες συνεργαζόμενες μονάδες υγείας και φορείς, είτε πρόκειται για εθνικούς είτε διεθνείς. Παράλληλα, θα αναπτυχθεί η εκπαίδευση και η έρευνα στις νέες τεχνολογίες με στόχο την συνεχή βελτίωση της δυναμικότητας, ικανότητας και αποτελεσματικότητας του προσωπικού προς την κατεύθυνση ενός σύγχρονου τριτοβάθμιου νοσοκομείου που ενσωματώνει τα πλεονεκτήματα της ψηφιακής τεχνολογίας στην βελτίωση της ποιότητας και λειτουργίας του Νοσοκομείου και του δικτύου δευτεροβάθμιων και πρωτοβάθμιων μονάδων που θα εξυπηρετεί.

Το Π.Π.Ν.Θ.ΙΣΝ με την ολοκλήρωση του θα αποτελεί ένα υπερσύγχρονο (state-of-the-art) Πανεπιστημιακό Παιδιατρικό Νοσοκομείο, που θα παρέχει όλες τις απαραίτητες εξειδικευμένες υπηρεσίες σε τριτοβάθμιο επίπεδο και με τη σειρά του θα υποστηρίζει ένα δίκτυο εγκαταστάσεων περίθαλψης όχι μόνο στην περιοχή της Θεσσαλονίκης, αλλά και στο σύνολο της Βόρειας Ελλάδας. Περαιτέρω, θα λειτουργεί ως κόμβος υποστηρίζοντας άλλα τμήματα του δικτύου στη διαχείριση φροντίδας πολύπλοκων περιπτώσεων υγείας (complex care) παιδιών και εφήβων, ενώ σκοπός είναι να παρέχει μεταξύ άλλων και πρότυπο κέντρο αναφοράς Ψυχικής Υγείας παιδιών και εφήβων στην περιοχή της Βόρειας Ελλάδας.

Το νέο Π.Π.Ν.Θ.ΙΣΝ θα αποτελέσει ένα πρότυπο νοσοκομείο, πρωτοπόρο στον σχεδιασμό και λειτουργία του, το οποίο θα θέσει παράδειγμα για τη μελλοντική ανάπτυξη παροχών παιδιατρικής υγείας στην Ελλάδα.

Άρθρο 2
Όροι Υλοποίησης της Δωρεάς του Έργου ΙΙ – Τεχνικά δεδομένα

2.1. Η υλοποίηση του Π.Π.Ν.Θ.ΙΣΝ θα χρηματοδοτηθεί αποκλειστικά από το Ίδρυμα κατά την ανέλεγκτη κρίση του μέσω του Φορέα Υλοποίησης (Πρωτοβουλία για την Υγεία Α.Ε.), όπως αυτός ορίζεται στη Σύμβαση και σύμφωνα με τους όρους αυτής, καθώς και με τους όρους της παρούσας Επιμέρους Σύμβασης. Θα υλοποιηθεί βάσει πολύ υψηλών ποιοτικών και τεχνολογικών προδιαγραφών και βέλτιστων διεθνών πρακτικών.

Περιγραφή Ακινήτου – Χώρος υλοποίησης του Π.Π.Ν.Θ.ΙΣΝ

Το Ακίνητο στο οποίο θα υλοποιηθεί το Νοσοκομείο αποτελείται από δύο τμήματα:
Α. Το **Τμήμα Α**, όπου χωροθετείται το Πανεπιστημιακό Παιδιατρικό Νοσοκομείο Θεσσαλονίκης Ίδρυμα Σταύρος Νιάρχος, βρίσκεται βόρεια της δημοτικής οδού Πεύκων – Φιλύρου και αποτελείται από τα υπ. αριθμ. 577α, 577β, 1078β και 1263β αγροτεμάχια, που έχουν προέλθει από διανομές του αγροκτήματος Φιλύρου του Υπ. Γεωργίας (Οριστική Διανομή έτους 1932 και συμπληρωματικές Διανομές ετών 1968, 1971 και 1973) (βλ. Παράρτημα 2, Προσάρτημα 2.2, χάρτη σελ.4). Η έκταση παραχωρήθηκε στο Δημόσιο Νοσοκομείο Λοιμωδών Νόσων Θεσσαλονίκης για την ανέγερση νέου νοσοκομείου με την υπ. αριθμ. 100219/29-10- 1971 απόφαση Νομάρχη Θεσσαλονίκης, την υπ. αριθμ. Ε15994/16-5-1972 απόφαση Υφυπουργού Εθνικής Οικονομίας επί θεμάτων Γεωργίας και την υπ. αριθμ. 40495/5995/22-12-1975 απόφαση Νομάρχη Θεσσαλονίκης. Ακολούθως, με το από 20-7/2-9-1976 (ΦΕΚ 256 Δ') Προεδρικό Διάταγμα, όπως τροποποιήθηκε με το από 11/27-6-2019 (ΦΕΚ 357 Δ') ΠΔ, καθορίστηκαν ο χώρος ανέγερσης του Νοσοκομείου καθώς και οι όροι δόμησης.
Το τμήμα Α, έχει εμβαδόν 39.721,64 τ.μ., η οικοδομήσιμη επιφάνειά του έχει εμβαδό 30.117,01 τ.μ. και η επιτρεπόμενη δόμηση με βάση τον καθορισμένο συντελεστή δόμησης ανέρχεται σε 29.791,23 τ.μ.
Β. Ακριβώς απέναντί του, νότια της δημοτικής οδού Πεύκων - Φιλύρου, βρίσκεται οικόπεδο εκτός σχεδίου, το οποίο αποτελείται από τα κληροτεμάχια 579, 619, 621β και 1078δ της διανομής του αγροκτήματος Φιλύρου και, σύμφωνα με την τοπογραφική αποτύπωση, έχει εμβαδόν 302.743,89 τ.μ. Η εν λόγω έκταση με την υπ' αριθμ. 40/03-04-1973 Πράξη Υπουργικού Συμβουλίου (ΦΕΚ 86 Α') παραχωρήθηκε στο τέως Υπουργείο Κοινωνικών Υπηρεσιών για την ανέγερση Νοσηλευτικής Μονάδας 1000 κλινών, και εξ αυτής, σύμφωνα με το με αρ. Πρωτ. Α4δ/Γ.Π.18465/07-03-2019 έγγραφο του Υπουργείου Υγείας, τμήμα έκτασης περίπου 50 στρεμμάτων, εφεξής **Τμήμα Β** του Ακινήτου που έχει διατεθεί από το Υπουργείο Υγείας και καθορίζεται ως χώρος υποδομών και συνοδών κτιρίων εξυπηρέτησης του νέου νοσοκομείου που θα ανεγερθούν σύμφωνα με τους όρους δόμησης και όπως αυτοί ορίζονται παρακάτω. Ειδικότερα καθορίζονται:
α) η δημιουργία κυκλοφοριακού κόμβου στην περιοχή με στόχο την ευχερή πρόσβαση στο Νοσοκομείο, β) η χωροθέτηση κτιριακών εγκαταστάσεων που θα στεγάσουν τη Διοίκηση του Νοσοκομείου, τους χώρους Εκπαίδευσης, τα Ερευνητικά εργαστήρια και το Κέντρο Ενέργειας του Νοσοκομείου γ) η χωροθέτηση υπαίθριου χώρου στάθμευσης για την εξυπηρέτηση του Νοσοκομείου, καθώς και δ) η κατασκευή συνοδών κτιρίων συναφών με την λειτουργία του Π.Π.Ν.Θ.ΙΣΝ για την κάλυψη μελλοντικών επεκτάσεων του Νοσοκομείου, όπως ενδεικτικά ξενώνας φιλοξενίας συνοδών των ασθενών. Πέραν

αυτών, στο Τμήμα Β θα κατασκευαστεί ελικοδρόμιο για την εξυπηρέτηση εκτάκτων περιστατικών.
Το Ακίνητο βρίσκεται 7 χλμ. περίπου δυτικά της Θεσσαλονίκης, 1,5 χλμ. βορειοδυτικά του οικισμού Φίλυρο και σε απόσταση 4 χλμ. ανατολικά του Ακινήτου διέρχεται η Εγνατία οδός. Τα Τμήματα Α και Β του Ακινήτου έχουν πρόσωπο στην δημοτική οδό Φιλύρου – Πεύκων (βλ. Παράρτημα 2, Προσάρτημα 2.2, χάρτη σελ.5).
Το Ακίνητο διοικητικά υπάγεται στη Δημοτική Κοινότητα Φιλύρου, της Δημοτικής Ενότητας Χορτιάτη, του Δήμου Πυλαίας-Χορτιάτη της Περιφερειακής Ενότητας Θεσσαλονίκης (βλ. Παράρτημα 2, Προσάρτημα 2.2, χάρτη σελ.6).

2.1.1 Το Π.Π.Ν.Θ.ΙΣΝ θα υλοποιηθεί εντός των Τμημάτων Α και Β του Ακινήτου, όπως ορίζεται στο Τοπογραφικό Διάγραμμα του Μηχανικού Παναγιώτη Οικονομόπουλου, το οποίο επισυνάπτεται ως Παράρτημα 4 στην παρούσα Επιμέρους Σύμβαση.

2.2. Κυριότητα του Ακινήτου και των λοιπών χώρων (ζωνών/ περιοχών)

Το περιγραφόμενο ως άνω υπό το άρθρο 2.1 Ακίνητο, εντός του οποίου θα κατασκευαστεί το Π.Π.Ν.Θ.ΙΣΝ ανήκει και θα παραμείνει εις το διηνεκές στην πλήρη και αδιαφιλονίκητη κυριότητα του Ε.Δ..

2.3. Παραχώρηση χώρων υλοποίησης του Π.Π.Ν.Θ.ΙΣΝ κατά χρήση

2.3.1. Με το νόμο που κυρώνει την παρούσα Επιμέρους Σύμβαση, και σύμφωνα με το άρθρο 7 της Σύμβασης, το Ε.Δ. και η 4η ΥΠΕ παραχωρούν κατά χρήση στον Φορέα Υλοποίησης το Ακίνητο για την περίοδο υλοποίησης του Π.Π.Ν.Θ.ΙΣΝ και μέχρι την παράδοση αυτού στο Ε.Δ. σύμφωνα με το άρθρο 5 της παρούσας Επιμέρους Σύμβασης, καθώς και κάθε δικαίωμα πρόσβασης προς και από αυτό και κάθε άλλο δικαίωμα που είναι απαραίτητο για την εξασφάλιση της ακώλυτης και πλήρους χρήσης του Ακινήτου από τον Φορέα Υλοποίησης για τον σκοπό της υλοποίησης του Π.Π.Ν.Θ.ΙΣΝ, χωρίς οποιαδήποτε επιβάρυνση ή αντάλλαγμα.

2.3.2. Το Ακίνητο δεν θα χρησιμοποιηθεί από τον Φορέα Υλοποίησης για κανέναν άλλον σκοπό πέρα από την υλοποίηση του Π.Π.Ν.Θ.ΙΣΝ.

2.3.3. Με το νόμο που κυρώνει την παρούσα Επιμέρους Σύμβαση κατ' άρθρο 2.3.1 της παρούσας, το Ε.Δ. και η 4η ΥΠΕ παραχωρούν στον Φορέα Υλοποίησης, χωρίς αντάλλαγμα, το δικαίωμα χρήσης, πρόσβασης και εκτέλεσης των εργασιών για την υλοποίηση και διαμόρφωση των προσβάσεων στο Π.Π.Ν.Θ.ΙΣΝ καθώς και το δικαίωμα κάθε άλλου είδους διαμορφώσεων, που περιλαμβάνουν οι Μελέτες και ο Φορέας Υλοποίησης κρίνει απαραίτητο να πραγματοποιηθούν εντός του Ακινήτου και καθορίζεται στο Διάγραμμα Γενικής Οργάνωσης που επισυνάπτεται στην παρούσα Επιμέρους Σύμβαση ως Παράρτημα 3.

2.4. Περιεχόμενο της δωρεάς

2.4.1. Η υλοποίηση του Π.Π.Ν.Θ.ΙΣΝ θα χρηματοδοτηθεί αποκλειστικά από το Ίδρυμα μέσω του Φορέα Υλοποίησης. Ο προϋπολογισμός υλοποίησης του Π.Π.Ν.Θ.ΙΣΝ κατά την υπογραφή της Σύμβασης περιλαμβάνει:
(α) το κόστος εκπόνησης όλων των Μελετών και ειδικότερα των τεχνικών περιγραφών και μελετητικών στοιχείων, που περιλαμβάνονται στην Γενική Θεώρηση και Τεχνική Έκθεση που επισυνάπτεται ως Παράρτημα 2 της παρούσας Επιμέρους Σύμβασης, καθώς και των μελετών που θα εκπονηθούν σύμφωνα με τα οριζόμενα στο άρθρο 2.5.1. της παρούσας,
(β) το κόστος κατασκευής των Εγκαταστάσεων του Π.Π.Ν.Θ.ΙΣΝ
(γ) το κόστος διαμόρφωσης του περιβάλλοντος χώρου του Π.Π.Ν.Θ.ΙΣΝ και
(δ) το κόστος αγοράς, εγκατάστασης και τοποθέτησης του σταθερού και κινητού ιατρικού και ξενοδοχειακού εξοπλισμού, που είναι απαραίτητος για τη λειτουργία και συντήρηση των Εγκαταστάσεων και του περιβάλλοντος χώρου του Π.Π.Ν.Θ.ΙΣΝ σύμφωνα με το άρθρο 2.5.2 της παρούσας.

2.5. Τεχνικά δεδομένα Π.Π.Ν.Θ.ΙΣΝ

2.5.1. Το Π.Π.Ν.Θ.ΙΣΝ, την υλοποίηση του οποίου το Ίδρυμα δεσμεύεται με την παρούσα Επιμέρους Σύμβαση να χρηματοδοτήσει με αποκλειστικά δική του δαπάνη και μέριμνα, θα κατασκευαστεί από τον Φορέα Υλοποίησης σύμφωνα με:

(α) Τους όρους της Σύμβασης και της παρούσας Επιμέρους Σύμβασης.
(β) Την Γενική Θεώρηση και Τεχνική Έκθεση, που επισυνάπτεται στην παρούσα Επιμέρους Σύμβαση ως Παράρτημα 2.
(γ) Το Διάγραμμα Γενικής Οργάνωσης που επισυνάπτεται στην παρούσα Επιμέρους Σύμβαση ως Παράρτημα 3.
(δ) Τις προμελέτες, τις οριστικές μελέτες, τις μελέτες εφαρμογής και κάθε άλλη αναγκαία μελέτη για την υλοποίηση του Π.Π.Ν.Θ.ΙΣΝ, οι οποίες θα εκπονηθούν σύμφωνα με την κείμενη νομοθεσία. Οι μελέτες αυτές θα εξειδικεύουν το περιεχόμενο της ως άνω Τεχνικής Έκθεσης και δεν απαιτείται περαιτέρω κύρωσή τους με νόμο.
(ε) Τις Πρότυπες Περιβαλλοντικές Δεσμεύσεις του Έργου ΙΙ («ΠΠΔ»), που θα εκδοθούν σύμφωνα με τις κείμενες διατάξεις.
(στ) Την οικοδομική άδεια που θα εκδοθεί από την Διεύθυνση Αρχιτεκτονικής Οικοδομικού Κανονισμού και Αδειοδότησης (Δ.Α.Ο.Κ.Α.) καθώς και κάθε άλλη αναγκαία άδεια ή έγκριση.
(ζ) Τις χρήσεις γης και τους όρους δόμησης και τις σχετικές συμπληρωματικές ρυθμίσεις που ορίζονται κατωτέρω για τα οικόπεδα που εμφανίζονται στο Τοπογραφικό, που επισυνάπτεται ως Παράρτημα 4 και ειδικότερα:
ζ1 - Για το Οικόπεδο με στοιχεία Α1, Α2, Α3, Α4, Α5, Α6, Α7, Α8, Α9, Α10, Α11, Α12, Α13, Α14, 14, Α15, 15, Α16, Α17, 18, 19, 20, 1, 2, 3, 4, 5, Α1 (Τμήμα Α), σύμφωνα με το ΦΕΚ 357Δ/27-06-2019, η επιτρεπόμενη χρήση αφορά στην ανέγερση Παιδιατρικού Νοσοκομείου για την υλοποίηση του οποίου ορίζονται οι ακόλουθοι όροι δόμησης κατά παρέκκλιση των ισχυουσών διατάξεων:

- Συντελεστής δόμησης (Σ.Δ.) 1,20
- Ποσοστό κάλυψης 50%
- Μέγιστο ύψος: 30,00 μ. με αφετηρία μέτρησης υψών το +372,00 μ. πάνω από το μέσο υψόμετρο στάθμης θαλάσσης, όπως αυτό ορίζεται από τη γεωγραφική υπηρεσία του στρατού.

Υπεράνω του μεγίστου ύψους επιτρέπεται η κατασκευή ενεργειακού επιστεγάσματος σε ύψος έως 2,00 μ.

- Επιτρέπεται η ανέγερση περισσοτέρων από ένα κτηρίων στο Ακίνητο. Η απόσταση των κτηρίων μεταξύ τους ορίζεται σε Δ= 5,00 μ. Η απόσταση των κτηρίων από το όριο του οικοπέδου ορίζεται σε Δ= 5,00 μ. Το ενεργειακό στέγαστρο επιτρέπεται να εισχωρεί εντός της απόστασης Δ.
- Επιτρέπεται η κατασκευή περισσοτέρων του ενός υπογείων χωρίς προσμέτρηση στον Σ.Δ. Επιτρέπεται η ανάπτυξη χώρων κύριας χρήσης στο υπόγειο των κτηρίων συναφών με τη λειτουργία του κτηρίου. Οι χώροι αυτοί δεν προσμετρώνται στον συντελεστή δόμησης του κτηρίου.
- Ορίζεται μέγιστος Συντελεστής κατ΄ όγκον εκμετάλλευσης 5,00 Χ Σ.Δ.
- Επιτρέπονται διαμορφώσεις του περιβάλλοντος χώρου του Ακινήτου του Π.Π.Ν.Θ.ΙΣΝ και του χώρου στάθμευσης, καθώς και διαμορφώσεις και κατασκευή των απαιτούμενων τοιχίων αντιστήριξης σε μέγιστο ύψος μεγαλύτερο του 1,50 μ.
- Ο ελάχιστος αριθμός απαιτούμενων θέσεων στάθμευσης είναι 420 θέσεις, εκ των οποίων 5% για χρήση από ΑΜΚ. Οι θέσεις αυτές χωροθετούνται στα Τμήματα Α και Β. Δεν απαιτείται κατά την έκδοση της οικοδομικής άδειας συμβολαιογραφική πράξη δέσμευσης των χώρων στάθμευσης που θα χωροθετηθούν στα Τμήματα Α και Β.

ζ.2 Για το οικόπεδο με στοιχεία 1, 2, 3, 4, 5, 6, 7, 8, 9, 10, 11, 12, 13, 14, 15, 16, 17, 18, 19, 20, 21, 22, 23, 24, 25, 26, 27, 28, 29, 30, 31, 1 (Τμήμα Β), προκειμένου να εξυπηρετηθούν οι άμεσες και μελλοντικές ανάγκες του Π.Π.Ν.Θ.ΙΣΝ, ορίζονται:

ζ.2.1 Ορίζονται οι ακόλουθες επιτρεπόμενες χρήσεις γης:

- Περίθαλψη
- Διοίκηση
- Εκπαίδευση
- Συνοδές εγκαταστάσεις, όπως Κέντρο Ενέργειας με υποσταθμό ΔΕΗ
- Υπαίθριοι ή και υπόγειοι χώροι στάθμευσης
-Ελικοδρόμιο
-Ανέγερση συνοδών κτισμάτων, συναφών με την λειτουργία του Π.Π.Ν.Θ.ΙΣΝ όπως ξενώνας φιλοξενίας συνοδών των ασθενών, ερευνητικά εργαστήρια κλπ. σύμφωνα με τους όρους δόμησης που ορίζονται κατωτέρω.

Ορίζεται επίσης ότι τμήμα του οικοπέδου θα χρησιμοποιηθεί για την βελτίωση του οδικού δικτύου και δημιουργία προσβάσεων στο Νοσοκομείο και στους λειτουργικούς του χώρους, όπως φαίνεται στο Τοπογραφικό που επισυνάπτεται ως Παράρτημα 4.

Οι ως άνω χρήσεις χωροθετούνται σύμφωνα με το Διάγραμμα Γενικής Οργάνωσης που επισυνάπτεται ως Παράρτημα 3.

ζ.2.2. Ορίζονται οι ακόλουθοι Όροι Δόμησης κατά παρέκκλιση των ισχυουσών διατάξεων:

- Συντελεστής Δόμησης 0,40
- Συντελεστής Κάλυψης 40%. Επιπλέον, επιτρέπεται η κάλυψη του υπογείου να επεκτείνεται και πέραν του περιγράμματος του ισογείου μέχρι ποσοστό 50% του οικοπέδου.

- Μέγιστο ύψος: 16,00 μ. με αφετηρία μέτρησης υψών το +371,00 μ. πάνω από το μέσο υψόμετρο στάθμης θαλάσσης, όπως αυτό ορίζεται από τη γεωγραφική υπηρεσία του στρατού.
  Υπεράνω του μεγίστου ύψους επιτρέπεται η κατασκευή ενεργειακού επιστεγάσματος σε ύψος έως 2,00 μ.
- Επιτρέπεται η ανέγερση περισσοτέρων από ένα κτηρίων στο Ακίνητο. Η απόσταση των κτηρίων μεταξύ τους ορίζεται σε Δ= 5,00 μ. Η απόσταση των κτηρίων από το όριο του αρχικού οικοπέδου των 50 στρ. με στοιχεία 1,2,3,...,31,1 ορίζεται σε Δ= 15,00 μ.
- Επιτρέπεται η κατασκευή περισσοτέρων του ενός υπογείων χωρίς προσμέτρηση στον Σ.Δ. Επιτρέπεται η ανάπτυξη χώρων κύριας χρήσης στο υπόγειο των κτηρίων συναφών με τη λειτουργία του κτηρίου. Οι χώροι αυτοί δεν προσμετρώνται στον συντελεστή δόμησης του κτηρίου.
- Ορίζεται μέγιστος Συντελεστής κατ΄όγκον εκμετάλλευσης 5,00 Χ Σ.Δ.
- Επιτρέπονται διαμορφώσεις του περιβάλλοντος χώρου του Ακινήτου και κατασκευή των απαιτούμενων τοιχίων αντιστήριξης σε μέγιστο ύψος μεγαλύτερο του 1,50 μ.

ζ.3 Για τα τμήματα Α και Β, επιτρέπεται η ζεύξη μεταξύ των κτιρίων τους μέσω δύο υπόγειων σηράγγων, αφενός για τη μετακίνηση του προσωπικού του Νοσοκομείου και αφετέρου για τη διέλευση των Η/Μ εγκαταστάσεων.
Επιπλέον, επιτρέπεται η σύνδεση των τμημάτων Α και Β μέσω της εναέριας πεζογέφυρας για την εξυπηρέτηση του Νοσοκομείου.

2.5.2. Ο πάσης φύσεως εξοπλισμός των Εγκαταστάσεων και του περιβάλλοντος χώρου του Π.Π.Ν.Θ.ΙΣΝ (Η-Μ, ιατρικός, γραφειακός, ξενοδοχειακός, περιβάλλοντος χώρου, κλπ.) θα είναι αρίστης ποιότητας και σύγχρονης τεχνολογίας, ενώ η επιλογή του θα λαμβάνει υπόψη μεταξύ άλλων και το κόστος λειτουργίας και συντηρήσεώς του. Για την επιλογή του σταθερού και κινητού εξοπλισμού, με τον οποίο θα εφοδιαστεί το Π.Π.Ν.Θ.ΙΣΝ, θα λαμβάνονται υπόψη οι διεθνείς προδιαγραφές σύμφωνα με τη μελέτη εφαρμογής του Π.Π.Ν.Θ.ΙΣΝ που θα εγκριθεί από το Υπουργείο Υγείας, όπως οι τελευταίες θα ισχύουν κατά τον χρόνο υλοποίησης του Π.Π.Ν.Θ.ΙΣΝ για ανάλογες εγκαταστάσεις και χρήσεις, ενώ οι προδιαγραφές του ανωτέρω εξοπλισμού θα περιγράφονται στους γενικούς όρους συντήρησης του Π.Π.Ν.Θ.ΙΣΝ που θα παραδώσει το Ίδρυμα στο Ε.Δ. πριν την Πιστοποίηση Ολοκλήρωσης του Π.Π.Ν.Θ.ΙΣΝ.

2.5.3. Το Π.Π.Ν.Θ.ΙΣΝ προβλέπεται να λειτουργήσει σε σύγχρονο ψηφιακό περιβάλλον στο σύνολο των ιατρικών, νοσηλευτικών και διοικητικών υπηρεσιών του, με την εγκατάσταση ανάλογου εξοπλισμού πληροφορικής (Information Technology) και σύγχρονων ολοκληρωμένων μοντέλων πληροφορικής, σύμφωνα με τα διεθνή πρότυπα HIMSS (Healthcare Information Management Systems Society) και τις επιμέρους διαδοχικές φάσεις εφαρμογής τους, όπως ειδικότερα ορίζεται στο άρθρο 8.1(γ) της παρούσας Επιμέρους Σύμβασης. Η τεχνολογία των πληροφοριών και των επικοινωνιών (ICT & EPR) παρέχει τις βάσεις, επί των οποίων οι οργανισμοί υγειονομικής περίθαλψης είναι σε θέση να παρέχουν υπηρεσίες στους ασθενείς με τον πληρέστερο και οικονομικά

αποδοτικότερο τρόπο. Ο εξοπλισμός με το σχετικό λογισμικό πληροφορικής και η εκπαίδευση προσωπικού περιλαμβάνονται στο κόστος υλοποίησης του Έργου ΙΙ.

2.5.4. Προβλέπεται Ολοκληρωμένη Διαχείριση των Εγκαταστάσεων του Π.Π.Ν.Θ.ΙΣΝ (Total Facility Management) από την παράδοση του Π.Π.Ν.Θ.ΙΣΝ στο Ε.Δ.. Οι υπηρεσίες διαχείρισης θα αφορούν τις Εγκαταστάσεις και τον περιβάλλοντα χώρο του Π.Π.Ν.Θ.ΙΣΝ στο σύνολό τους (ήτοι και στα δύο τμήματα Α και Β του Ακινήτου) σε συνεχή βάση 365 ημερών και 24 ωρών, με ολοκληρωμένο τρόπο που συνεχώς θα βελτιστοποιεί τη μεθοδολογία και την ποιότητα των παρεχόμενων υπηρεσιών, σύμφωνα με τις αρχές ολοκληρωμένης διαχείρισης που περιλαμβάνονται στη Γενική Θεώρηση και Τεχνική Έκθεση που επισυνάπτεται ως Παράρτημα 2 στην παρούσα Επιμέρους Σύμβαση. Στο πλαίσιο αυτό, οι υπηρεσίες Ολοκληρωμένης Διαχείρισης των Εγκαταστάσεων και του περιβάλλοντος χώρου του Π.Π.Ν.Θ.ΙΣΝ θα είναι σε συμμόρφωση με την σχετική Ελληνική και Ευρωπαϊκή νομοθεσία, τα σχετικά πρότυπα ΕΝ, και θα υποστηρίζουν την περιβαλλοντική και ενεργειακή πολιτική του Π.Π.Ν.Θ.ΙΣΝ στα πλαίσια της περιβαλλοντικής πιστοποίησης, όπως LEED, ΚΕΝΑΚ, κτλ. καθώς και τις υποδομές για την επίτευξη των στόχων ψηφιοποίησης που ορίζονται στα άρθρα 2.5.3 και 8.1(γ) της παρούσας Επιμέρους Σύμβασης.

2.5.5. Για την υποστήριξη των υπηρεσιών ψηφιακού περιβάλλοντος (Τεχνολογία Πληροφοριών και Επικοινωνιών – ΤΠΕ/ICT) και Ολοκληρωμένης Διαχείρισης των Εγκαταστάσεων του Π.Π.Ν.Θ.ΙΣΝ (Total Facility Management - TFM) κατά την περίοδο λειτουργίας του Π.Π.Ν.Θ.ΙΣΝ, οι συμβάσεις κατασκευής δύνανται να περιέχουν πρόβλεψη για την παροχή των σχετικών υπηρεσιών από τους κατασκευαστές για περίοδο τουλάχιστον ίση με την περίοδο εγγύησης διάρκειας δύο (2) ετών των κατασκευαστών. Το οικονομικό αντάλλαγμα για τις υπηρεσίες αυτές, που αφορούν στην περίοδο λειτουργίας του Π.Π.Ν.Θ.ΙΣΝ, βαρύνει το Ε.Δ.. Το Ε.Δ. θα μεριμνά έγκαιρα προκειμένου οι υπηρεσίες ψηφιακού περιβάλλοντος (ΤΠΕ/ICT) και Ολοκληρωμένης Διαχείρισης των Εγκαταστάσεων (TFM) του Π.Π.Ν.Θ.ΙΣΝ να παρέχονται σύμφωνα με την Γενική Θεώρηση και Τεχνική Έκθεση που επισυνάπτεται ως Παράρτημα 2 της παρούσας, από την ημερομηνία Πιστοποίησης Ολοκλήρωσης του Έργου και εφεξής.

2.5.6. Για την υλοποίηση του Π.Π.Ν.Θ.ΙΣΝ το Ελληνικό Δημόσιο αναλαμβάνει:

(α) Να προβεί στη χωροθέτηση όλων των χρήσεων και λειτουργιών του Π.Π.Ν.Θ.ΙΣΝ, όπως προβλέπονται στο άρθρο 2.5.1 και στο Διάγραμμα Γενικής Οργάνωσης που επισυνάπτεται ως Παράρτημα 3, στη χωροθέτηση των οδικών προσβάσεων σε αυτό και στο σύνολο των συνδέσεων αυτού με τα δίκτυα κοινής ωφέλειας καθώς και στη χωροθέτηση των υπόγειων σηράγγων και της εναέριας πεζογέφυρας, σύμφωνα με τα οριζόμενα στο τεύχος Γενική Θεώρηση και Τεχνική Έκθεση (Παράρτημα 2), τα στοιχεία (α) έως (ζ) του άρθρου 2.5.1 και το άρθρο 4.2 της παρούσας Επιμέρους Σύμβασης.
(β) Να προβεί στην έγκαιρη έκδοση των απαιτούμενων αδειών και εγκρίσεων για την υλοποίηση του Π.Π.Ν.Θ.Ι.ΣΝ σύμφωνα με τα στοιχεία (α) έως (ζ) του άρθρου 2.5.1 και του άρθρου 2.5.7 της παρούσας Επιμέρους Σύμβασης. Θεσπίζεται η έκδοση μίας ενιαίας οικοδομικής άδειας για τα τμήματα Α και Β.

(γ) Τη διατήρηση των χρήσεων και των όρων δόμησης των τμημάτων Α και Β του Ακινήτου που ορίζονται στις παραγράφους (ζ1) και (ζ2) του άρθρου 2.5.1. της παρούσας Σύμβασης.

(δ) Τη διατήρηση και σε κάθε περίπτωση την μη μεταβολή κατά τρόπο δυσμενή για την κατασκευή και λειτουργία του Π.Π.Ν.Θ.ΙΣΝ, των υποδομών και λειτουργιών της ευρύτερης περιοχής του Π.Π.Ν.Θ.ΙΣΝ και των οδικών αξόνων και τεχνικών έργων που περιβάλλουν το Π.Π.Ν.Θ.ΙΣΝ χωρίς την προηγούμενη έγγραφη συναίνεση του Ιδρύματος.

ε) Την πρόβλεψη στο υπόλοιπο της οικοπεδικής έκτασης ιδιοκτησίας του Υπουργείου Υγείας, πέραν του τμήματος Β, χωροθέτησης χρήσεων, συνοδών κτιρίων και εγκαταστάσεων που θα εξυπηρετούν μελλοντικές ανάγκες του Π.Π.Ν.Θ.ΙΣΝ ή και άλλων δομών του Υπουργείου Υγείας.

2.5.7. Με τον νόμο που κυρώνει την παρούσα Επιμέρους Σύμβαση, το Ε.Δ. θεσπίζει τις αναγκαίες ανωτέρω ρυθμίσεις ως προς τη χωροθέτηση, τους όρους και περιορισμούς δόμησης και καθορίζει ότι οι απαιτούμενες οικοδομικές άδειες θα εκδοθούν ατελώς από τη Δ.Α.Ο.Κ.Α ή κάθε άλλη άδεια απαιτηθεί από φορείς του Ε.Δ., μέσα σε τριάντα (30) ημέρες από την υποβολή πλήρους φακέλου.

2.6 Λοιποί όροι υλοποίησης

2.6.1. Το Ε.Δ. δια των αρμοδίων φορέων του μεριμνά για τη διευκόλυνση της απρόσκοπτης υλοποίησης του Έργου ΙΙ, παρέχοντας έγκαιρα κάθε αναγκαία συνδρομή.

2.6.2. Το Ε.Δ. δια των αρμοδίων φορέων του μεριμνά με δαπάνη του για τη δημιουργία των κατάλληλων υποδομών για την σύνδεση του Π.Π.Ν.Θ.ΙΣΝ με το οδικό δίκτυο και τα δίκτυα κοινής ωφέλειας (επάρκεια προσβάσεων, συνδέσεις με δίκτυα Ο.Κ.Ω, κατασκευή υπογείων σηράγγων και το Η-Cloud) σύμφωνα με τα προβλεπόμενα στο άρθρο 4.2 της παρούσας.

2.6.3. Το Ε.Δ. δεσμεύεται ότι εντός είκοσι τεσσάρων (24) μηνών, κατ' ελάχιστο, προ της προβλεπόμενης ημερομηνίας Πιστοποίησης Ολοκλήρωσης του Έργου θα έχει συσταθεί νομικό πρόσωπο ιδιωτικού δικαίου (ΝΠΙΔ) που θα αναλάβει τη λειτουργία και διαχείριση του Π.Π.Ν.Θ.ΙΣΝ από την παράδοσή του και εις το διηνεκές κατά τους όρους της παρούσας Επιμέρους Σύμβασης. Το ΝΠΙΔ θα λειτουργεί σύμφωνα με τον «Οργανισμό Πανεπιστημιακού Παιδιατρικού Νοσοκομείου Θεσσαλονίκης Ίδρυμα Σταύρος Νιάρχος» που επισυνάπτεται στην παρούσα Επιμέρους Σύμβαση ως Παράρτημα 1 (εφεξής «Οργανισμός»). Μετατροπή της νομικής μορφής ή αντικατάσταση του νομικού προσώπου καθώς και τροποποίηση του Οργανισμού επιτρέπεται μόνο με την προηγούμενη έγγραφη συναίνεση του Ιδρύματος.

2.6.4. Το Ε.Δ. δια των αρμοδίων φορέων του μεριμνά έγκαιρα για τη δημιουργία των κατάλληλων προϋποθέσεων λειτουργίας από πλευράς οργάνωσης και διοίκησης του Π.Π.Ν.Θ.ΙΣΝ, συμπεριλαμβανομένης της απαραίτητης στελέχωσης ιατρικού, νοσηλευτικού, διοικητικού, τεχνικού και υποστηρικτικού προσωπικού, σύμφωνα με τις λειτουργικές προδιαγραφές του Έργου ΙΙ και τις βέλτιστες διεθνείς πρακτικές.

2.6.5 Το Ε.Δ. δεσμεύεται επίσης αναφορικά με: (α) την ολοκλήρωση της διαδικασίας πρόσληψης και τοποθέτησης του Γενικού Διευθυντή (CEO) του Νοσοκομείου σύμφωνα με τα οριζόμενα στο άρθρο 9 του Οργανισμού εντός τριών (3) μηνών από τον ορισμό του ως άνω ΝΠΙΔ και (β) την στελέχωση και διαθεσιμότητα του προσωπικού, κατά τον χρόνο και σύμφωνα με την κατηγορία και τον αριθμό που ορίζονται στον πίνακα (2) του Πίνακα Στελέχωσης Προσωπικού (Προσάρτημα 1.2 του Παραρτήματος 1 της παρούσας).

2.6.6. Ο πάσης φύσεως εξοπλισμός, κινητός ή ενσωματωμένος, του Π.Π.Ν.Θ.ΙΣΝ, συμπεριλαμβανομένου και του ιατροτεχνολογικού εξοπλισμού, από την παράδοσή του θα παραμένει πάντοτε εντός των Εγκαταστάσεων του Π.Π.Ν.Θ.ΙΣΝ, αποκλειστικά και μόνο για τις ανάγκες λειτουργίας του, ενώ η διάθεση ή αντικατάσταση του εξοπλισμού αυτού δεν επιτρέπεται παρά μόνο για λόγους φθοράς ή απαξιώσεώς του και μόνο με την προηγούμενη έγγραφη συναίνεση του Ιδρύματος.

2.6.7. Το Ε.Δ. δεν δύναται να συστήσει εμπράγματο δικαίωμα υποθήκης και ενέχυρου ή άλλης μορφής ασφάλεια επί των Ακινήτων, Εγκαταστάσεων, υποδομών και εξοπλισμού του Έργου ΙΙ για οποιονδήποτε λόγο.

2.6.8 Το Ε.Δ. δεσμεύεται για τον σχεδιασμό και την ανάπτυξη λοιπών υποδομών και συγκοινωνιών για την εξυπηρέτηση του Π.Π.Ν.Θ.ΙΣΝ, έγκαιρα και πριν την Πιστοποίηση Ολοκλήρωσης του Έργου, καθώς και για την μετέπειτα διαρκή εξυπηρέτησή του.

Άρθρο 3
Προϋπολογισμός Έργου ΙΙ

3.1 Η δαπάνη ολοκλήρωσης του Έργου ΙΙ υπολογίζεται μέχρι του ποσού των εκατό εξήντα εκατομμυρίων (160.000.000) Ευρώ. Υπέρβαση του ποσού αυτού εξαρτάται από την απόλυτη και μονομερή κρίση του Ιδρύματος, με την επιφύλαξη του άρθρου 5.2. της Σύμβασης.

Στο ανωτέρω ποσό εφαρμόζεται η απαλλαγή από ΦΠΑ που προβλέπεται στο άρθρο 27 παράγραφος 1 περίπτωση ιστ' του νόμου 2859/2000, όπως ισχύει.

Άρθρο 4

Χρονοδιάγραμμα Υλοποίησης Έργου ΙΙ

4.1. Η υλοποίηση του Έργου ΙΙ υπολογίζεται σε πενήντα έξι (56) μήνες από την ημερομηνία κύρωσης με νόμο της παρούσας Επιμέρους Σύμβασης σύμφωνα με το χρονοδιάγραμμα που επισυνάπτεται στην παρούσα ως Παράρτημα 5. Το Ίδρυμα καταβάλλει κάθε δυνατή προσπάθεια ώστε ο Φορέας Υλοποίησης να υλοποιήσει το Έργο ΙΙ εντός του οριζόμενου χρονοδιαγράμματος. Σε περίπτωση καθυστέρησης εξαιτίας γεγονότων εκτός της σφαίρας επιρροής του Ιδρύματος ή του Φορέα Υλοποίησης, το χρονοδιάγραμμα θα παρατείνεται για αντίστοιχο χρονικό διάστημα κατόπιν πρότασης

του Φορέα Υλοποίησης και με την έγγραφη συναίνεση του Ιδρύματος, με την επιφύλαξη των διατάξεων της παρ. 1 του άρθρου 17 της Σύμβασης.

4.2. Οι σχετικές υποδομές και συνδέσεις που ορίζονται στα άρθρα 2.5.6. και 2.6.2. θα ολοκληρωθούν έγκαιρα από το Ε.Δ., με μέριμνα και δαπάνη του Ε.Δ., εντός των προθεσμιών που ορίζονται για κάθε επιμέρους φάση υλοποίησης του Έργου ΙΙ σύμφωνα με το επισυναπτόμενο χρονοδιάγραμμα και ειδικότερα:

(α) Φάση 1 Έργων Υποδομών Ε.Δ.: Το Ε.Δ. θα ολοκληρώσει τις παροχές υδροδότησης και ηλεκτροδότησης για εργοταξιακές συνδέσεις και βελτίωση προσωρινής πρόσβασης το αργότερο έως την 31η Ιουλίου 2022.

(β) Φάση 2 Έργων Υποδομών Ε.Δ.: Το Ε.Δ. θα ολοκληρώσει τις τελικές συνδέσεις παροχών υδροδότησης, αποχέτευσης, ηλεκτροδότησης, τηλεπικοινωνιών και φυσικού αερίου του Π.Π.Ν.Θ.Ι.ΣΝ το αργότερο ένα (1) έτος πριν την Πιστοποίηση Ολοκλήρωσης. Επιπρόσθετα, το Ε.Δ. και οι αρμόδιοι φορείς του αναλαμβάνουν να ολοκληρώσουν και να καταστήσουν διαθέσιμο και λειτουργικό το Η-Cloud καθώς και να εξασφαλίσουν το αργότερο ένα (1) έτος πριν την Πιστοποίηση Ολοκλήρωσης την απαραίτητη και απρόσκοπτη διασύνδεση του νέου Νοσοκομείου σε αυτό. Στο πλαίσιο αυτό, το Ε.Δ. διασφαλίζει ότι το περιβάλλον Η Cloud θα διαχειρίζεται, συντηρείται και ενημερώνεται τακτικά ώστε να εξασφαλίζεται η συμβατότητα με τις εκδόσεις των λειτουργικών συστημάτων ενημέρωσης και εφαρμογών λογισμικού που θα χρησιμοποιεί το Π.Π.Ν.Θ.ΙΣΝ. Επιπροσθέτως, το Ε.Δ. είναι υπεύθυνο για κάθε κόστος σύνδεσης και διαχείρισης των υπηρεσιών που παρέχονται από το Η-cloud σε μηνιαία ή ετήσια βάση.

(γ) Φάση 3 Έργων Υποδομών Ε.Δ.: Το Ε.Δ. θα ολοκληρώσει τις οδικές συνδέσεις με το Π.Π.Ν.Θ.Ι.Σ.Ν το αργότερο έξι (6) μήνες πριν την Πιστοποίηση Ολοκλήρωσης, με εξαίρεση την υλοποίηση των υπόγειων σηράγγων των υποκείμενων του οδικού δικτύου που θα πρέπει να έχουν ολοκληρωθεί (18) μήνες από την έναρξη των εργασιών του Π.Π.Ν.Θ.ΙΣΝ.

4.3. Σε περίπτωση καθυστέρησης ολοκλήρωσης των έργων υποδομών και συνδέσεων, το Ίδρυμα δικαιούται να αναστείλει τις εργασίες υλοποίησης του Π.Π.Ν.Θ.ΙΣΝ, η δε δαπάνη συνεπεία της αναστολής βαρύνει το Ε.Δ.. Σε περίπτωση καθυστέρησης ολοκλήρωσης των έργων υποδομών και συνδέσεων πέραν των έξι (6) μηνών, το Ίδρυμα δικαιούται να λύσει την παρούσα Επιμέρους Σύμβαση με μονομερή έγγραφη δήλωσή του προς το Ε.Δ.. Η λύση της παρούσας Επιμέρους Σύμβασης επέρχεται αν, μέσα σε προθεσμία ενενήντα (90) ημερών από την αποδεδειγμένη, κατά το άρθρο 20 της Σύμβασης, γνωστοποίηση της ανωτέρω δήλωσης, το Ε.Δ. δεν προβεί στις κατάλληλες ενέργειες θεραπείας των συγκεκριμένων πράξεων ή παραλείψεων και στην ολοκλήρωση των έργων υποδομών και συνδέσεων. Σε περίπτωση λύσης, εφαρμόζονται οι διατάξεις του άρθρου 17 της Σύμβασης.

Άρθρο 5

Πιστοποίηση Ολοκλήρωσης και Δωρεά του Έργου ΙΙ

5.1. Η Πιστοποίηση Ολοκλήρωσης θα γίνει σύμφωνα με τα προβλεπόμενα στο Άρθρο 13 και το Παράρτημα 3 της Σύμβασης, καθώς και στο άρθρο 17.3 αυτής.

5.2. Η παράδοση και παραλαβή του Έργου ΙΙ εκ χαριστικής αιτίας για την ολοκλήρωση της δωρεάς λαμβάνει χώρα και ολοκληρώνεται με την υπογραφή πρωτοκόλλου παράδοσης – παραλαβής μεταξύ του Ε.Δ. μέσω των αρμοδίων φορέων του και του Ιδρύματος αμέσως μετά την Πιστοποίηση Ολοκλήρωσης και το αργότερο εντός δέκα (10) εργασίμων ημερών από αυτήν. Με την παράδοση και παραλαβή του Έργου ΙΙ, το ΝΠΙΔ του Π.Π.Ν.Θ.ΙΣΝ θα υπεισέλθει ως απόλυτος κύριος, νομέας και κάτοχος του Έργου ΙΙ, καθώς και ως απόλυτος δικαιούχος επί κάθε προνομίου ή άλλου δικαιώματος εμπράγματου ή ενοχικού, ο δε Φορέας Υλοποίησης και το Ίδρυμα αποξενώνεται από κάθε σχετικό δικαίωμα ή υποχρέωση με την επιφύλαξη του άρθρου 5.3 της παρούσας. Με την παράδοση λήγει η παραχώρηση της χρήσης του Ακινήτου προς το Φορέα Υλοποίησης που προβλέπεται στο άρθρο 2.3.1.

5.3. Προ της παράδοσης και παραλαβής του Έργου ΙΙ και με ισχύ από την παράδοση αυτή, θα υπογραφούν μεταξύ του Φορέα Υλοποίησης, του ΝΠΙΔ του Π.Π.Ν.Θ.ΙΣΝ και των κατά περίπτωση συμβληθέντων μελετητών, συμβούλων, προμηθευτών ή εργολάβων πράξεις υποκατάστασης των συμβάσεων τεχνικών μελετών ή εργασιών που βρίσκονται σε ισχύ κατά τον χρόνο αυτό, με τις οποίες το ΝΠΙΔ του Π.Π.Ν.Θ.ΙΣΝ. θα υποκαθίσταται στο σύνολο των δικαιωμάτων και υποχρεώσεων που απορρέουν από τις συμβάσεις αυτές και ο Φορέας Υλοποίησης θα απεκδύεται κάθε σχετικού δικαιώματος ή υποχρέωσης εξ αυτών (με την επιφύλαξη τυχόν υπολειπόμενων καταβολών που αφορούν στο κόστος υλοποίησης και σε αμοιβές μελετητών-συμβούλων της περιόδου υλοποίησης).

5.4. Μετά την παράδοση του Έργου ΙΙ στο Ε.Δ. το Ίδρυμα, ο Φορέας Υλοποίησης, τα Διοικητικά τους Συμβούλια και οι εργαζόμενοι και βοηθοί εκπλήρωσής τους, δεν φέρουν καμία ευθύνη που σχετίζεται με οποιονδήποτε τρόπο με την υλοποίηση και λειτουργία του Έργου ΙΙ.

Άρθρο 6
Μετεγκατάσταση

6.1. Η ολοκλήρωση της μετεγκατάστασης των προβλεπόμενων από τον Οργανισμό του Νοσοκομείου κλινικών μονάδων ή τμημάτων άλλων νοσοκομείων στις νέες Εγκαταστάσεις του Π.Π.Ν.Θ.ΙΣΝ θα γίνει με πρωτοβουλία, ευθύνη και δαπάνη του Ε.Δ. εντός έξι (6) μηνών από την κατά το Άρθρο 5 Πιστοποίηση Ολοκλήρωσης του Π.Π.Ν.Θ.ΙΣΝ, βάσει σχεδίου που θα έχει εκπονηθεί από το ΝΠΙΔ του Π.Π.Ν.ΘΙΣΝ και θα έχει κοινοποιηθεί στο Ίδρυμα το αργότερο μέχρι την Πιστοποίηση Ολοκλήρωσης που θα λάβει χώρα σύμφωνα με το άρθρο 5 της παρούσας Επιμέρους Σύμβασης.

Άρθρο 7
Ονομασία

7.1 Το Έργο ΙΙ θα φέρει εις το διηνεκές ονομασία που περιέχει το όνομα και αναφέρεται στο «Ίδρυμα Σταύρος Νιάρχος» ως δωρητή. Συγκεκριμένα η ονομασία του Νοσοκομείου θα είναι "Πανεπιστημιακό Παιδιατρικό Νοσοκομείο Θεσσαλονίκης Ίδρυμα Σταύρος Νιάρχος" (Π.Π.Ν.Θ.ΙΣΝ).

7.2. Με ξεχωριστή συμφωνία των μερών που θα υπογραφεί πριν την δημοπράτηση του Έργου ΙΙ θα ορίζονται οι ειδικότεροι όροι που αφορούν στην ονοματοδοσία των επιμέρους χώρων του Π.Π.Ν.Θ.ΙΣΝ και στην γενικότερη αναγνώριση της δωρεάς του Ιδρύματος.

7.3 Η Σύμβαση Παραχώρησης Άδειας Χρήσης Σημάτων, σχέδιο της οποίας επισυνάπτεται στην παρούσα ως Παράρτημα 7, θα συναφθεί μεταξύ του Ιδρύματος και του Π.Π.Ν.Θ.ΙΣΝ μετά τον ορισμό του Δ.Σ. του Νοσοκομείου και σε κάθε περίπτωση έξι (6) μήνες πριν από την Πιστοποίηση Ολοκλήρωσης του Έργου.

Άρθρο 8
Διαχείριση και Λειτουργία του Έργου ΙΙ

8.1. Με την παράδοση του Έργου ΙΙ, το Ε.Δ. και το Π.Π.Ν.Θ.ΙΣΝ, αναλαμβάνουν τις ακόλουθες υποχρεώσεις:

(α) Να μεριμνούν για την οργάνωση, λειτουργία και διαχείριση του Π.Π.Ν.Θ.ΙΣΝ σύμφωνα με τον «Οργανισμό Πανεπιστημιακού Παιδιατρικού Νοσοκομείου Θεσσαλονίκης Ίδρυμα Σταύρος Νιάρχος», που επισυνάπτεται ως Παράρτημα 1 στην παρούσα Επιμέρους Σύμβαση, λαμβάνοντας υπόψη τις υψηλές ποιοτικές και τεχνολογικές προδιαγραφές του Έργου ΙΙ και τις βέλτιστες διεθνείς πρακτικές.

(β) Να παρέχουν κάθε μέσο και κυρίως επαρκή χρηματοδότηση προκειμένου να εξασφαλίζεται ότι, από την παράδοση του Έργου ΙΙ, η διαχείριση και λειτουργία του Π.Π.Ν.Θ.ΙΣΝ (ενδεικτικά και όχι περιοριστικά, πληρότητα και καταλληλότητα προσωπικού, επάρκεια, οργάνωση τεχνικών υπηρεσιών, συντήρηση του ιατροτεχνολογικού εξοπλισμού και έγκαιρη ανανέωση αυτού, υπηρεσίες υποστήριξης ψηφιακού περιβάλλοντος (ICT) και Ολοκληρωμένης Διαχείρισης των Εγκαταστάσεων του Π.Π.Ν.Θ.ΙΣΝ σύμφωνα με την Γενική Θεώρηση και Τεχνική Έκθεση που επισυνάπτεται ως Παράρτημα 2 της παρούσας) ανταποκρίνεται στον Σκοπό βάσει των διεθνών προδιαγραφών και βέλτιστων πρακτικών. Η υποχρέωση του Ε.Δ. περιλαμβάνει τη διασφάλιση επαρκούς και ειδικευμένου προσωπικού για την διαρκή στελέχωση του Π.Π.Ν.Θ.ΙΣΝ σύμφωνα με τις κατηγορίες προσωπικού και τις διαδικασίες πρόσληψης προσωπικού που ορίζονται στον «Οργανισμό Πανεπιστημιακού Παιδιατρικού Νοσοκομείου Θεσσαλονίκης Ίδρυμα Σταύρος Νιάρχος» που επισυνάπτεται ως Παράρτημα 1 και την προμήθεια επαρκών ποσοτήτων αναλωσίμων και υλικών κατά τη

λειτουργία του Π.Π.Ν.Θ.ΙΣΝ ώστε να ανταποκρίνεται στον Σκοπό του προς όφελος κάθε προσώπου που χρήζει ιατρικής περίθαλψης.

(γ) Να διασφαλίζουν την εφαρμογή του προηγμένου μοντέλου πληροφορικής για τη λειτουργία του σύγχρονου ψηφιακού περιβάλλοντος που ορίζεται στο άρθρο 2.5.3 της παρούσας κατά τους όρους της 8-βάθμιας (0-7) κατηγοριοποίησης του διεθνούς Οργανισμού HIMSS (Healthcare Information Management Systems Society) και με βάση την Γενική Θεώρηση και Τεχνική Έκθεση που επισυνάπτεται ως Παράρτημα 2 της παρούσας Επιμέρους Σύμβασης. Ειδικότερα το Ε.Δ. και το Π.Π.Ν.Θ.ΙΣΝ μεριμνούν για την εφαρμογή και βαθμιαία ολοκλήρωση του συγκεκριμένου στόχου σε τέσσερις (4) διαδοχικές φάσεις:

(i) Φάση 1: λειτουργικότητα για την επίτευξη του Επιπέδου 3 (HIMSS Level 3) κατά το δεύτερο έτος λειτουργίας του Π.Π.Ν.Θ.ΙΣΝ και πριν την οριστική παραλαβή του Έργου ΙΙ από τον εργολάβο κατασκευής,
(ii) Φάση 2: λειτουργικότητα για την επίτευξη του Επιπέδου 5 (HIMSS Level 5) έως τη λήξη του τέταρτου έτους λειτουργίας του Π.Π.Ν.Θ.ΙΣΝ,
(iii) Φάση 3: λειτουργικότητα για την επίτευξη του Επιπέδου 6 (HIMSS Level 6) έως τη λήξη του έκτου έτους λειτουργίας του Π.Π.Ν.Θ.ΙΣΝ
(iv) Φάση 4: λειτουργικότητα για την επίτευξη του Επιπέδου 7 (HIMSS Level 7) έως τη λήξη του όγδοου έτους λειτουργίας του Π.Π.Ν.Θ.ΙΣΝ

8.2. Το Ίδρυμα μέσω του Φορέα Υλοποίησης μεριμνά προκειμένου οι κατασκευαστές και προμηθευτές να παράσχουν στο προσωπικό λειτουργίας του Έργου ΙΙ δωρεάν εκπαίδευση στη χρήση των επιμέρους τμημάτων και συστημάτων των υποδομών του Π.Π.Ν.Θ.ΙΣΝ και του ιατροτεχνολογικού εξοπλισμού. Το Νοσοκομείο αναλαμβάνει την υποχρέωση να μεριμνήσει έγκαιρα και σύμφωνα με το Παράρτημα 1.2 για την επιλογή και διάθεση του προσωπικού προς εκπαίδευση κατά τα ανωτέρω και την εφεξής αξιοποίησή του για την πλήρη λειτουργία όλων των υποδομών και του ιατροτεχνολογικού εξοπλισμού του Έργου ΙΙ.

Άρθρο 9
Συντήρηση και Φύλαξη του Έργου ΙΙ

9.1 Με την παράδοση του Έργου ΙΙ, το Ε.Δ. και το Π.Π.Ν.Θ.ΙΣΝ αναλαμβάνουν τις ακόλουθες υποχρεώσεις:

(α) Να εξασφαλίζουν την ορθή συντήρηση του Π.Π.Ν.Θ.ΙΣΝ προκειμένου να διατηρείται πάντα σε άριστη κατάσταση και να ανταποκρίνεται πλήρως και αποκλειστικώς στη Χρήση του. Για τον σκοπό της σωστής και άρτιας συντήρησης και λειτουργίας του Π.Π.Ν.Θ.ΙΣΝ, το Ίδρυμα, μέσω του Φορέα Υλοποίησης, θα παραδώσει στο Ε.Δ. και στους συμβαλλόμενους αρμόδιους φορείς του τους γενικούς όρους συντήρησης του Π.Π.Ν.Θ.ΙΣΝ, στους οποίους θα παρατίθενται λεπτομερώς οι όροι συντήρησης και λειτουργίας του. Το Ε.Δ. και οι συμβαλλόμενοι στην παρούσα αρμόδιοι φορείς αναλαμβάνουν την υποχρέωση να τηρούν τους όρους αυτούς μετά την παράδοση του Π.Π.Ν.Θ.ΙΣΝ και να διασφαλίζουν την διατήρηση σε ισχύ των εγγυήσεων των

κατασκευαστών. Διευκρινίζεται ότι το Ίδρυμα με δαπάνη του θα μεριμνήσει, μέσω του Φορέα Υλοποίησης, για τη χορήγηση από τους κατασκευαστές του Π.Π.Ν.Θ.ΙΣΝ εγγύησης καλής εκτέλεσης διάρκειας δύο (2) ετών, αρχής γενομένης από την ημερομηνία-παράδοσης και παραλαβής του Π.Π.Ν.Θ.ΙΣΝ.

(β) Να μεριμνούν και να προβαίνουν σε όλες τις απαραίτητες ενέργειες για την εξασφάλιση της διαρκούς, εύρυθμης και πλήρους λειτουργίας του Π.Π.Ν.Θ.ΙΣΝ και της διατήρησής του σε άριστη κατάσταση καθ' όλο το χρόνο λειτουργίας του. Σε περίπτωση ολικής ή μερικής καταστροφής των υποδομών από οποιαδήποτε αιτία πλην ανωτέρας βίας, ή σε περίπτωση απώλειας από οποιαδήποτε αιτία του ιατροτεχνολογικού και ξενοδοχειακού εξοπλισμού, το Ε.Δ. αναλαμβάνει την υποχρέωση αποκατάστασης ή αντικατάστασής του εντός εύλογου χρόνου και χωρίς υπαίτια καθυστέρηση προκειμένου να τεθεί εκ νέου σε χρήση των προσώπων που χρήζουν ιατρικής περίθαλψης.

(γ) Το Ε.Δ. και το Π.Π.Ν.Θ.ΙΣΝ έχουν την υποχρέωση να λαμβάνουν όλα τα αναγκαία και απαραίτητα μέτρα φύλαξης και ασφάλειας του Π.Π.Ν.Θ.ΙΣΝ και του ιατροτεχνολογικού και ξενοδοχειακού εξοπλισμού του, σύμφωνα με την παράγραφο 2 του άρθρου 11 της Σύμβασης.

Άρθρο 10
Διατήρηση αρχιτεκτονικής φυσιογνωμίας του Π.Π.Ν.Θ.ΙΣΝ

10.1 Μετά την Ολοκλήρωση του Π.Π.Ν.Θ.ΙΣΝ, το Ε.Δ., η 4η ΥΠΕ και η Διοίκηση του νέου Νοσοκομείου δεν θα προβούν ούτε θα επιτρέψουν οποιαδήποτε δομική επέμβαση, κατασκευή, μετατροπή, προσθήκη ή διαρρύθμιση στους εξωτερικούς και εσωτερικούς χώρους του Π.Π.Ν.Θ.ΙΣΝ χωρίς την προηγούμενη έγγραφη συναίνεση του Ιδρύματος.

Άρθρο 11
Ασφάλιση του Π.Π.Ν.Θ.ΙΣΝ

11.1 Το Π.Π.Ν.Θ.ΙΣΝ θα ασφαλιστεί πλήρως κατά την περίοδο υλοποίησης έναντι των κινδύνων και για το ύψος ασφάλισης που συνηθίζεται σε έργα αντίστοιχης σημασίας και προϋπολογισμού. Για την περίοδο λειτουργίας του το Π.Π.Ν.Θ.ΙΣΝ θα ασφαλίζεται πλήρως, με βάση ασφαλιστήρια συμβόλαια, τα οποία θα συνομολογηθούν από το Ε.Δ. αρχής γενομένης από την παράδοση του Π.Π.Ν.Θ.ΙΣΝ.

Άρθρο 12
Δικαιώματα Πνευματικής ιδιοκτησίας

12.1. Όλα τα δικαιώματα πνευματικής ιδιοκτησίας που απορρέουν από τα επισυναπτόμενα στην Επιμέρους Σύμβαση ως Παράρτημα 2 έγγραφα, τα οποία αποκτήθηκαν ή δημιουργήθηκαν από το Ίδρυμα ή το Φορέα Υλοποίησης προς

εξυπηρέτηση του σκοπού υλοποίησης του Π.Π.Ν.Θ.ΙΣΝ παραμένουν ιδιοκτησία του Ιδρύματος ή του Φορέα Υλοποίησης.

12.2. Με την υπογραφή του πρωτοκόλλου παράδοσης - παραλαβής που προβλέπεται στα άρθρο 5 της παρούσας Επιμέρους Σύμβασης, το Ε.Δ. θα έχει το δικαίωμα να χρησιμοποιεί χωρίς την καταβολή οποιουδήποτε ανταλλάγματος τα έγγραφα αυτά, καθώς και οποιοδήποτε από τα στοιχεία που τα απαρτίζουν, αποκλειστικά και μόνο για την εξυπηρέτηση της λειτουργίας του Π.Π.Ν.Θ.ΙΣΝ, και σε καμία περίπτωση για την ανέγερση ή απόκτηση και εγκατάσταση εξοπλισμού σε άλλη νοσηλευτική μονάδα, ιδιωτική ή δημόσια, παρεμφερούς χαρακτήρα ή γενικότερα για οποιοδήποτε άλλο σκοπό.

Άρθρο 13
Λοιποί όροι

13.1. Για την τήρηση των όρων της παρούσας Επιμέρους Σύμβασης το Ε.Δ., μέσω των αρμοδίων φορέων του και της διοίκησης του Π.Π.Ν.Θ.ΙΣΝ, παρέχουν σύμφωνα με την παράγραφο 4 του άρθρου 15 της Σύμβασης, σε τακτική βάση τουλάχιστον μία φορά ετησίως ειδική έγγραφη ενημέρωση προς το Ίδρυμα και σε έκτακτη βάση όποτε ζητηθεί από το Ίδρυμα, σχετικά με την διαχείριση, συντήρηση, λειτουργία και αξιοποίηση του Π.Π.Ν.Θ.ΙΣΝ, υποβάλλοντας αναλυτική έκθεση, περιλαμβανομένων οικονομικών καταστάσεων του Π.Π.Ν.Θ.ΙΣΝ πιστοποιημένων από ορκωτό ελεγκτή εγνωσμένου κύρους. Το Ίδρυμα δικαιούται να ελέγχει την πιστότητα των στοιχείων αυτών μέσω ειδικών συμβούλων του και το Ε.Δ. μεριμνά για την έγκαιρη συνδρομή κάθε αρμόδιου φορέα.

13.2. Η παρούσα Επιμέρους Σύμβαση, περιλαμβανομένων των παραρτημάτων της Κατηγορίας Α, όπως αυτά αποτυπώνονται στον παρακάτω πίνακα του άρθρου 13.8, θα κυρωθεί με νόμο ενώ η ισχύς της αρχίζει με την υπογραφή της. Με την έναρξη της ισχύος του παραπάνω κυρωτικού νόμου, οι διατάξεις της παρούσας Επιμέρους Σύμβασης αποκτούν τυπική ισχύ διατάξεων Νόμου. Μετά την κύρωση με νόμο της Επιμέρους Σύμβασης και των παραρτημάτων της Κατηγορίας Α, τροποποίησή τους χωρεί μόνο με γραπτή συμφωνία των Συμβαλλομένων Μερών και κύρωσή τους με νέο νόμο. Ρητά ορίζεται ότι:

(α) Τα Παραρτήματα της Κατηγορίας Β, όπως αυτά αποτυπώνονται στον παρακάτω πίνακα του άρθρου 13.8, καθώς και τα αντίστοιχα Προσαρτήματά τους, τροποποιούνται μόνο με γραπτή συμφωνία των Συμβαλλομένων Μερών.

(β) Τα Παραρτήματα της κατηγορίας Γ, όπως αυτά αποτυπώνονται στον παρακάτω πίνακα του άρθρου 13.8, καθώς και τα αντίστοιχα Προσαρτήματά τους, περιέχουν κατευθύνσεις και προγραμματισμό για την υλοποίηση του Έργου ΙΙ. Ειδικότερα, η Γενική Θεώρηση και Τεχνική Έκθεση του Παραρτήματος 2 θέτει κατευθυντήριες αρχές για την υλοποίηση και λειτουργία του Έργου ΙΙ και θα οριστικοποιηθεί μετά την έγκριση της μελέτης εφαρμογής από τους αρμόδιους φορείς του Ε.Δ.

13.6. Η παρούσα Επιμέρους Σύμβαση συμπληρώνεται από τους όρους της Σύμβασης του Ν.4564/2018. Από την υπογραφή της και την κύρωσή της με νόμο η παρούσα Επιμέρους Σύμβαση αποτελεί παράρτημα και αναπόσπαστο τμήμα της Σύμβασης.

13.7. Για όσα θέματα δεν ρυθμίζονται ειδικώς με την παρούσα Επιμέρους Σύμβαση ισχύουν τα οριζόμενα στα άρθρα της Σύμβασης, περιλαμβανομένης της ρήτρας διαιτησίας του άρθρου 18 της Σύμβασης που ρητά ενσωματώνεται στην παρούσα διά αναφοράς.

13.8 Στη Σύμβαση προσαρτώνται με τη μορφή παραρτήματος τα έγγραφα που απεικονίζονται αναλυτικά στον πίνακα που ακολουθεί και τα οποία αποτελούν ενιαίο και αναπόσπαστο σύνολο με αυτήν:

ΠΑΝΕΠΙΣΤΗΜΙΑΚΟ ΠΑΙΔΙΑΤΡΙΚΟ ΝΟΣΟΚΟΜΕΙΟ ΘΕΣΣΑΛΟΝΙΚΗΣ ΙΔΡΥΜΑ ΣΤΑΥΡΟΣ ΝΙΑΡΧΟΣ

I Επιμέρους Σύμβασης Δωρεάς - Έργο 2 (Παράρτημα 11ου Ν. 4564/21-9-2018)

II	ΠΑΡΑΡΤΗΜΑΤΑ	ΚΑΤΗΓΟΡΙΑ Α	Β	Γ	ΠΡΟΣΑΡΤΗΜΑΤΑ	
1	**Οργανισμός Νοσοκομείου**		●		1.1	Εγκεκριμένο Κτιριολογικό & Λειτουργικό πρόγραμμα
					1.2	Πίνακας Στελέχωσης Νοσοκομείου
					1.3	Κανονισμός και Αρχές Λειτουργίας -θα εκπονηθεί με την Μελέτη Εφαρμογής και θα εγκριθεί από το Υπ. Υγείας
2	**Γενική Θεώρηση και Τεχνική Έκθεση**			○	2.1	Τεύχος Σχεδίων
	Περιεχόμενα				2.2	Τεύχος Χωροταξικής Θεώρησης και Πολεοδομικής Ανάλυσης
2.1	Περιγραφή της Δωρεάς και του Ιστορικού της πρωτοβουλίας του ΙΣΝ				2.3	Μελέτες και Έρευνες πεδίου που εκπονήθηκαν από ΙΣΝ
2.2	Μεθοδολογία της όλης τεχνικής προσέγγισης του έργου				2.4	Λίστα Μελετών & Ερευνών του ΕΔ - έγκριση Υπουργείου Υποδομών
2.3	Χωροταξικη Θεώρηση και Πολεοδομική Ανάλυση				2.5	Ολοκληρωμένο Σύστημα Τεχνολογίας Πληροφοριών & Επικοινωνιών (ICT)
2.4	Περιγραφή της Αρχιτεκτονικής, Στατικής και Η-Μ Πρότασης και όροι Δόμησης				2.6	Ολοκληρωμένες Υπηρεσίες Διαχείρισης Εγκαταστάσεων (TFM)
2.5	Αντιμετώπιση όλων των βασικών τεχνικών παραμέτρων και η βεβαιότητα κατασκευής του έργου				2.7	Λίστες Εξοπλισμού
2.6	Περιβαλλοντική Θεώρηση				2.8	Ληφθείσες Εγκρίσεις
2.7	Ολοκληρωμένο Σύστημα Τεχνολογίας Πληροφοριών και Επικοινωνιών (ICT)					
2.8	Ολοκληρωμένες Υπηρεσίες Διαχείρισης Εγκαταστάσεων (Total FM)					
3	**Διάγραμμα Γενικής Οργάνωσης**	●				
4	**Τοπογραφικό Οικοπέδου**	●				
5	**Χρονοδιάγραμμα Υλοποίησης Έργου**		●			
6	**Ενδεικτικό Κόστος Λειτουργίας**			○		
7	**Σχέδιο Σύμβασης Παραχώρησης Άδειας Χρήσης Σημάτων**		●			
8	**Πληρεξούσια / Νομιμοποιήσεις**			○		

Σημείωση

● Τα ΠΑΡΑΡΤΗΜΑΤΑ **Α** κυρώνονται με την Σύμβαση

● Τα ΠΑΡΑΡΤΗΜΑΤΑ Β και τα ΠΡΟΣΑΡΤΗΜΑΤΑ τους τροποποιούνται με συμφωνία των συμβαλλομένων μερών

○ Τα ΠΑΡΑΡΤΗΜΑΤΑ Γ και τα ΠΡΟΣΑΡΤΗΜΑΤΑ τους αποτελούν υποστηρικτική πληροφόρηση

Σε πίστωση των ανωτέρω, συντάχθηκε η παρούσα Επιμέρους Σύμβαση, η οποία βεβαιώθηκε και υπεγράφη σε έξι (6) πρωτότυπα, ως ακολούθως:

Για το
ΕΛΛΗΝΙΚΟ ΔΗΜΟΣΙΟ

Ο Υπουργός Οικονομικών
Χρήστος Σταϊκούρας
Αθήνα, 29-07-2021

Ο Υφυπουργός Οικονομικών
Απόστολος Βεσυρόπουλος
Αθήνα, 29-07-2021

Η Υπουργός Παιδείας και Θρησκευμάτων
Νίκη Κεραμέως
Αθήνα, 29-07-2021

Ο Υπουργός Υγείας
Βασίλειος Κικίλιας
Αθήνα, 29-07-2021

Ο Υφυπουργός Υγείας
Βασίλειος Κοντοζαμάνης
Αθήνα, 29-07-2021

Ο Υπουργός Υποδομών και Μεταφορών
Κωνσταντίνος Καραμανλής
Αθήνα, 29-07-2021

Για το
ΙΔΡΥΜΑ ΣΤΑΥΡΟΣ Σ. ΝΙΑΡΧΟΣ

Γεώργιος Αγουρίδης
Αθήνα, 29-07-2021

Χριστίνα Λαμπροπούλου
Αθήνα, 29-07-2021

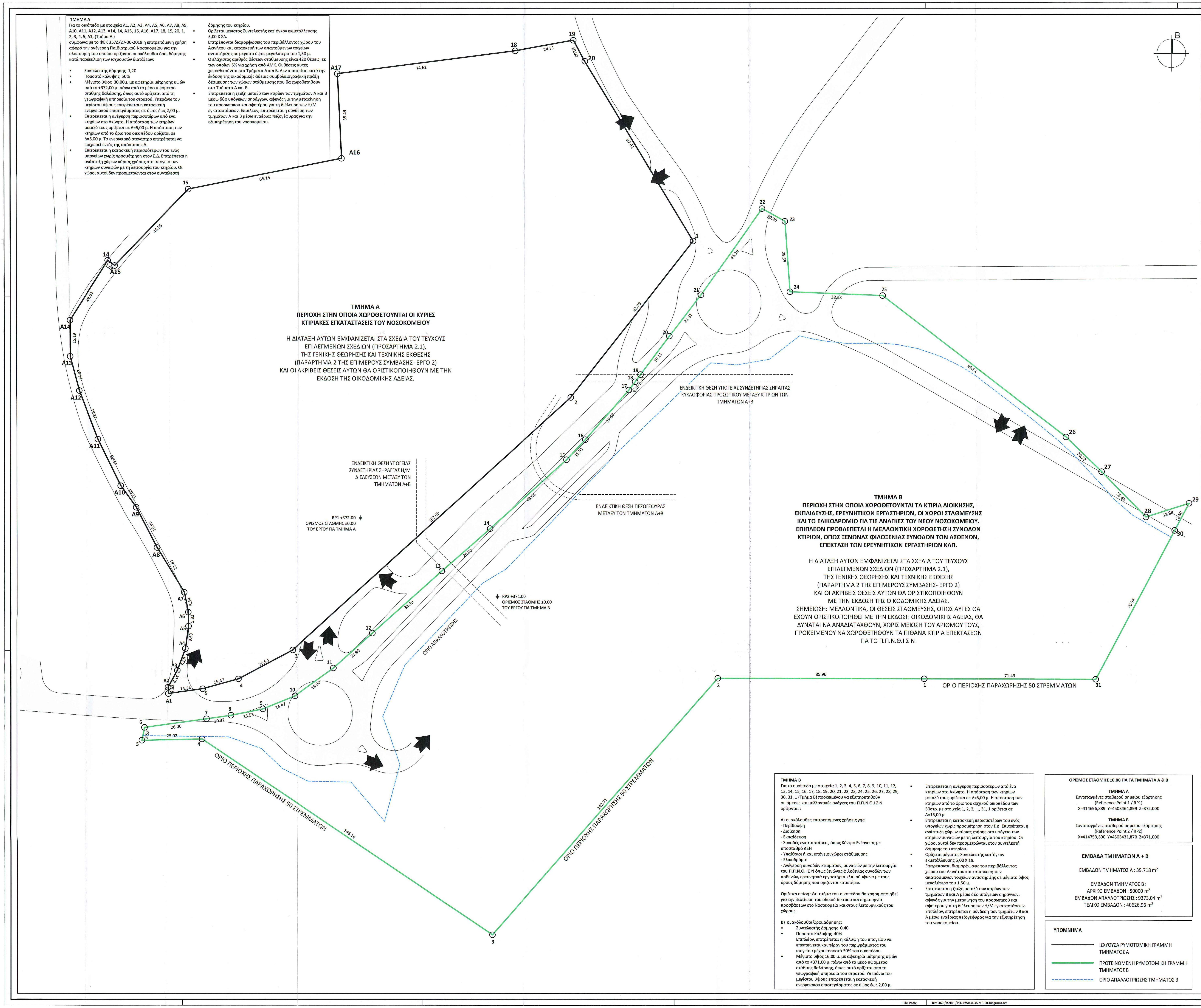

ΤΜΗΜΑ Α

Για το οικόπεδο με στοιχεία A1, A2, A3, A4, A5, A6, A7, A8, A9, A10, A11, A12, A13, A14, 14, A15, 15, A16, A17, 18, 19, 20, 1, 2, 3, 4, 5, A1, (Τμήμα Α)
σύμφωνα με το ΦΕΚ 357Δ/27-06-2019 η επιτρεπόμενη χρήση αφορά την ανέγερση Παιδιατρικού Νοσοκομείου για την υλοποίηση του οποίου ορίζονται οι ακόλουθοι όροι δόμησης κατά παρέκκλιση των ισχυουσών διατάξεων:

- Συντελεστής δόμησης 1,20
- Ποσοστό κάλυψης 50%
- Μέγιστο ύψος 30,00μ. με αφετηρία μέτρησης υψών από το +372,00 μ. πάνω από το μέσο υψόμετρο στάθμης θαλάσσης, όπως αυτό ορίζεται από τη γεωγραφική υπηρεσία του στρατού. Υπεράνω του μεγίστου ύψους επιτρέπεται η κατασκευή ενεργειακού επιστεγάσματος σε ύψος έως 2,00 μ.
- Επιτρέπεται η ανέγερση περισσοτέρων από ένα κτηρίων στο Ακίνητο. Η απόσταση των κτηρίων μεταξύ τους ορίζεται σε Δ=5,00 μ. Η απόσταση των κτηρίων από το όριο του οικοπέδου ορίζεται σε Δ=5,00 μ. Το ενεργειακό στέγαστρο επιτρέπεται να εισχωρεί εντός της απόστασης Δ.
- Επιτρέπεται η κατασκευή περισσοτέρων του ενός υπογείων χωρίς προσμέτρηση στον Σ.Δ. Επιτρέπεται η ανάπτυξη χώρων κύριας χρήσης στο υπόγειο των κτηρίων συναφών με τη λειτουργία του κτηρίου. Οι χώροι αυτοί δεν προσμετρώνται στον συντελεστή δόμησης του κτηρίου.
- Ορίζεται μέγιστος Συντελεστής κατ' όγκον εκμετάλλευσης 5,00 Χ ΣΔ.
- Επιτρέπονται διαμορφώσεις του περιβάλλοντος χώρου του Ακινήτου και κατασκευή των απαιτούμενων τοιχείων αντιστήριξης σε μέγιστο ύψος μεγαλύτερο του 1,50 μ.
- Ο ελάχιστος αριθμός θέσεων στάθμευσης είναι 420 θέσεις, εκ των οποίων 5% για χρήση από ΑΜΚ. Οι θέσεις αυτές χωροθετούνται στα Τμήματα Α και Β. Δεν απαιτείται κατά την έκδοση της οικοδομικής άδειας συμβολαιογραφική πράξη δέσμευσης των χώρων στάθμευσης που θα χωροθετηθούν στα Τμήματα Α και Β.
- Επιτρέπεται η ζεύξη μεταξύ των κτιρίων των τμημάτων Α και Β μέσω δύο υπόγειων σηράγγων, αφενός για την μετακίνηση του προσωπικού και αφετέρου για τη διέλευση των Η/Μ εγκαταστάσεων. Επιπλέον, επιτρέπεται η σύνδεση των τμημάτων Α και Β μέσω εναέριας πεζογέφυρας για την εξυπηρέτηση του νοσοκομείου.

ΤΜΗΜΑ Β

Για το οικόπεδο με στοιχεία 1, 2, 3, 4, 5, 6, 7, 8, 9, 10, 11, 12, 13, 14, 15, 16, 17, 18, 19, 20, 21, 22, 23, 24, 25, 26, 27, 28, 29, 30, 31, 1 (Τμήμα Β) προκειμένου να εξυπηρετηθούν οι άμεσες και μελλοντικές ανάγκες του Π.Π.Ν.Θ.Ι Σ Ν ορίζονται :

Α) οι ακόλουθες επιτρεπόμενες χρήσεις γης:
- Περίθαλψη
- Διοίκηση
- Εκπαίδευση
- Συνοδές εγκαταστάσεις, όπως Κέντρο Ενέργειας με υποσταθμό ΔΕΗ
- Υπαίθριοι ή και υπόγειοι χώροι στάθμευσης
- Ελικοδρόμιο
- Ανέγερση συνοδών κτισμάτων, συναφών με την λειτουργία του Π.Π.Ν.Θ.Ι Σ Ν όπως ξενώνας φιλοξενίας συνοδών των ασθενών, ερευνητικά εργαστήρια κλπ. σύμφωνα με τους όρους δόμησης που ορίζονται κατωτέρω.

Ορίζεται επίσης ότι τμήμα του οικοπέδου θα χρησιμοποιηθεί για την βελτίωση του οδικού δικτύου και δημιουργία προσβάσεων στο Νοσοκομείο και στους λειτουργικούς του χώρους.

Β) οι ακόλουθοι Όροι Δόμησης:
- Συντελεστής Δόμησης 0,40
- Ποσοστό Κάλυψης 40%
  Επιπλέον, επιτρέπεται η κάλυψη του υπογείου να επεκτείνεται και πέραν του περιγράμματος του ισογείου μέχρι ποσοστό 50% του οικοπέδου.
- Μέγιστο ύψος 16,00 μ. με αφετηρία μέτρησης υψών από το +371,00 μ. πάνω από το μέσο υψόμετρο στάθμης θαλάσσης, όπως αυτό ορίζεται από τη γεωγραφική υπηρεσία του στρατού. Υπεράνω του μεγίστου ύψους επιτρέπεται η κατασκευή ενεργειακού επιστεγάσματος σε ύψος έως 2,00 μ.
- Επιτρέπεται η ανέγερση περισσοτέρων από ένα κτηρίων στο Ακίνητο. Η απόσταση των κτηρίων μεταξύ τους ορίζεται σε Δ=5,00 μ. Η απόσταση των κτηρίων από το όριο του αρχικού οικοπέδου των 50στρ. με στοιχεία 1, 2, 3, ..., 31, 1 ορίζεται σε Δ=15,00 μ.
- Επιτρέπεται η κατασκευή περισσοτέρων του ενός υπογείων χωρίς προσμέτρηση στον Σ.Δ. Επιτρέπεται η ανάπτυξη χώρων κύριας χρήσης στο υπόγειο των κτηρίων συναφών με τη λειτουργία του κτηρίου. Οι χώροι αυτοί δεν προσμετρώνται στον συντελεστή δόμησης του κτηρίου.
- Ορίζεται μέγιστος Συντελεστής κατ' όγκον εκμετάλλευσης 5,00 Χ ΣΔ.
- Επιτρέπονται διαμορφώσεις του περιβάλλοντος χώρου του Ακινήτου και κατασκευή των απαιτούμενων τοιχείων αντιστήριξης σε μέγιστο ύψος μεγαλύτερο του 1,50 μ.
- Επιτρέπεται η ζεύξη μεταξύ των κτιρίων των τμημάτων Β και Α μέσω δύο υπόγειων σηράγγων, αφενός για την μετακίνηση του προσωπικού και αφετέρου για τη διέλευση των Η/Μ εγκαταστάσεων. Επιπλέον, επιτρέπεται η σύνδεση των τμημάτων Β και Α μέσω εναέριας πεζογέφυρας για την εξυπηρέτηση του νοσοκομείου.

ΟΡΙΣΜΟΣ ΣΤΑΘΜΗΣ ±0.00 ΓΙΑ ΤΑ ΤΜΗΜΑΤΑ Α & Β

ΤΜΗΜΑ Α
Συντεταγμένες σταθερού σημείου εξάρτησης (Reference Point 1 / RP1)
X=414696,889 Y=4503464,899 Z=372,000

ΤΜΗΜΑ Β
Συντεταγμένες σταθερού σημείου εξάρτησης (Reference Point 2 / RP2)
X=414753,890 Y=4503431,870 Z=371,000

ΕΜΒΑΔΑ ΤΜΗΜΑΤΩΝ Α + Β

ΕΜΒΑΔΟΝ ΤΜΗΜΑΤΟΣ Α : 39.718 m^2

ΕΜΒΑΔΟΝ ΤΜΗΜΑΤΟΣ Β :
ΑΡΧΙΚΟ ΕΜΒΑΔΟΝ : 50000 m^2
ΕΜΒΑΔΟΝ ΑΠΑΛΛΟΤΡΙΩΣΗΣ : 9373.04 m^2
ΤΕΛΙΚΟ ΕΜΒΑΔΟΝ : 40626.96 m^2

ΥΠΟΜΝΗΜΑ

- ΙΣΧΥΟΥΣΑ ΡΥΜΟΤΟΜΙΚΗ ΓΡΑΜΜΗ ΤΜΗΜΑΤΟΣ Α
- ΠΡΟΤΕΙΝΟΜΕΝΗ ΡΥΜΟΤΟΜΙΚΗ ΓΡΑΜΜΗ ΤΜΗΜΑΤΟΣ Β
- ΟΡΙΟ ΑΠΑΛΛΟΤΡΙΩΣΗΣ ΤΜΗΜΑΤΟΣ Β

<u>ΠΙΝΑΚΕΣ ΣΥΝΤΕΤΑΓΜΕΝΩΝ ΚΟΡΥΦΩΝ ΟΙΚΟΠΕΔΩΝ</u>
ΕΞΑΡΤΩΜΕΝΟΙ ΑΠΟ ΤΟ ΚΡΑΤΙΚΟ ΣΥΣΤΗΜΑ ΕΓΣΑ '87

ΤΜΗΜΑ Α
Ε= 39718.33 $μ^2$

ΚΟΡΥΦΕΣ	Χ	Ψ	ΠΛΕΥΡΕΣ
1	414835.482	4503580.852	82.99
2	414784.564	4503515.317	157.08
3	414668.460	4503409.509	25.54
4	414645.966	4503397.418	15.47
5	414631.061	4503393.266	14.34
A1	414616.861	4503391.251	2.62
A2	414616.713	4503393.864	8.14
A3	414620.574	4503401.032	9.69
A4	414623.900	4503410.137	9.53
A5	414625.232	4503419.576	5.82
A6	414625.120	4503425.393	8.54
A7	414623.419	4503433.765	21.81
A8	414612.172	4503452.457	18.95
A9	414603.559	4503469.337	11.05
A10	414597.127	4503478.325	21.75
A11	414587.576	4503497.869	21.81
A12	414579.761	4503518.228	14.83
A13	414575.911	4503532.545	15.19
A14	414575.856	4503547.732	29.64
14	414591.704	4503572.784	3.63
A15	414594.638	4503570.643	44.35
15	414625.315	4503602.671	65.15
A16	414689.206	4503615.424	35.49
A17	414687.682	4503650.880	74.62
18	414761.678	4503660.508	24.71
19	414785.988	4503664.964	10.00
20	414790.639	4503656.111	87.61
1	414835.482	4503580.852	

ΤΜΗΜΑ Β
Ε= 50000.00 $μ^2$

ΚΟΡΥΦΕΣ	Χ	Ψ	ΠΛΕΥΡΕΣ
1	414931.657	4503397.506	85.96
2	414845.697	4503397.681	142.71
3	414751.770	4503290.245	146.14
4	414630.767	4503372.187	25.02
5	414605.757	4503371.627	5.52
6	414606.865	4503377.037	26.00
7	414632.613	4503380.632	10.32
8	414642.823	4503382.121	13.53
9	414656.088	4503384.781	14.47
10	414669.483	4503390.244	19.90
11	414685.567	4503401.962	21.90
12	414701.851	4503416.607	38.90
13	414730.778	4503442.622	26.80
14	414750.883	4503460.344	43.06
15	414782.830	4503489.219	11.51
16	414790.658	4503497.653	27.57
17	414808.778	4503518.432	4.36
18	414811.382	4503521.923	3.74
19	414813.619	4503524.923	20.11
20	414825.641	4503541.041	21.81
21	414838.848	4503558.404	44.19
22	414864.375	4503594.473	10.90
23	414873.872	4503589.134	29.55
24	414875.937	4503559.654	38.58
25	414914.482	4503559.083	96.61
26	414990.828	4503498.880	20.72
27	415005.594	4503484.350	26.43
28	415024.002	4503465.379	18.88
29	415041.998	4503471.098	12.80
30	415036.031	4503459.774	70.54
31	415003.149	4503397.361	71.49
1	414931.657	4503397.506	

ΙΣΝ Πρωτοβουλία για την Υγεία

ΙΣΝ Πρωτοβουλία για την Υγεία

ΠΑΝΕΠΙΣΤΗΜΙΑΚΟ ΠΑΙΔΙΑΤΡΙΚΟ ΝΟΣΟΚΟΜΕΙΟ ΘΕΣΣΑΛΟΝΙΚΗΣ ΙΔΡΥΜΑ ΣΤΑΥΡΟΣ ΝΙΑΡΧΟΣ

ΤΙΤΛΟΣ ΣΧΕΔΙΟΥ

ΔΙΑΓΡΑΜΜΑ ΓΕΝΙΚΗΣ ΟΡΓΑΝΩΣΗΣ
(ΠΑΡΑΡΤΗΜΑ 3 ΤΗΣ ΣΥΜΒΑΣΗΣ ΔΩΡΕΑΣ - ΕΡΓΟ ΙΙ)

ΣΥΝΤΑΞΗ	ΗΜΕΡΟΜΗΝΙΑ: ΙΟΥΝΙΟΣ 2021
BETAPLAN ΒΕΖΟΥΡΑΚΗΣ - ΤΑΒΑΝΙΩΤΗΣ & ΣΥΝΕΡΓΑΤΕΣ Α.Ε.Μ. ΑΡΙΣΤΟΔΗΜΟΥ 1 - ΑΘΗΝΑ Τ.Κ. 106 76 ΤΗΛ. 210 72.50.196, FAX 210 72.39.568 e-mail: betaplan@betaplan.gr	ΚΛΙΜΑΚΑ: 1 : 500
	ΑΡΙΘΜΟΣ ΣΧΕΔΙΟΥ: Δ01

ΘΕΩΡΗΣΗ

File Path: BIM 360://SNFHI/PED-BWB-A-3A-M3-00-Diagrams.rvt

ΦΩΤΟΓΡΑΦΙΚΗ ΤΕΚΜΗΡΙΩΣΗ

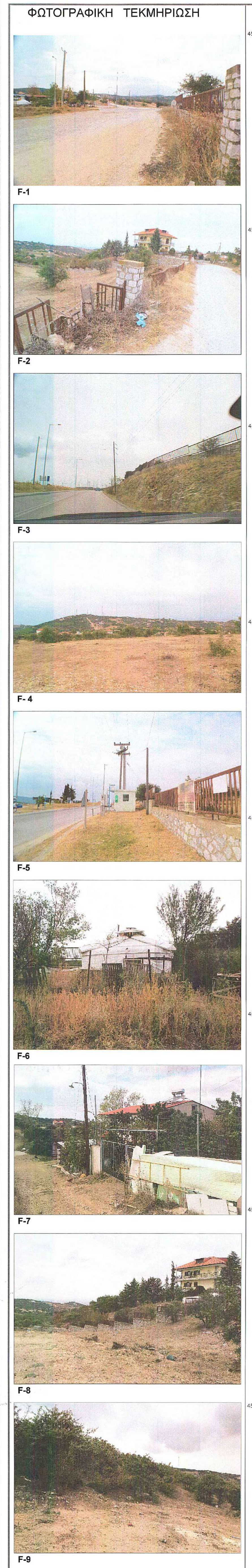

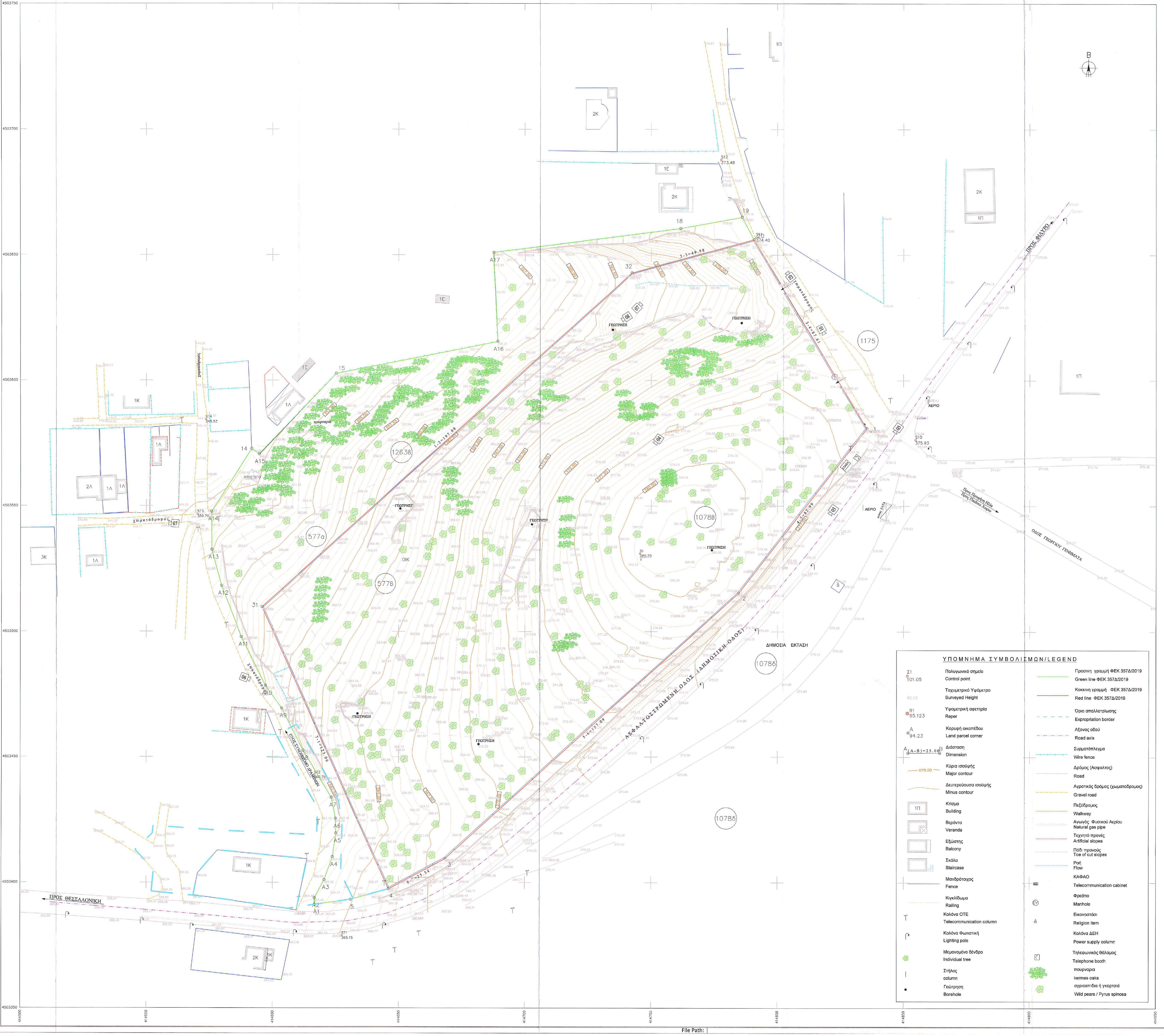

ΟΡΘΟΦΩΤΟΧΑΡΤΗΣ

ΟΡΘΟΦΩΤΟΧΑΡΤΗΣ ΕΘΝΙΚΟΥ ΚΤΗΜΑΤΟΛΟΓΙΟΥ

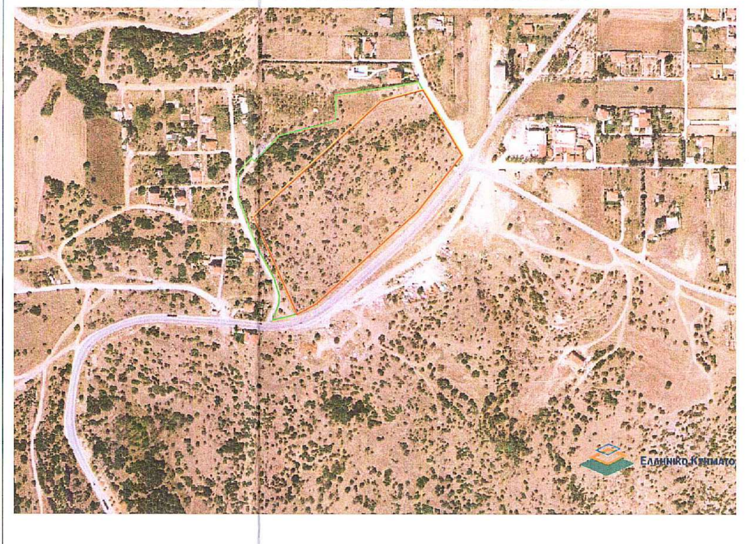

Φ.Ε.Κ.372Δ/ 08-05-2002 ΑΠΟΦ.48355/1595

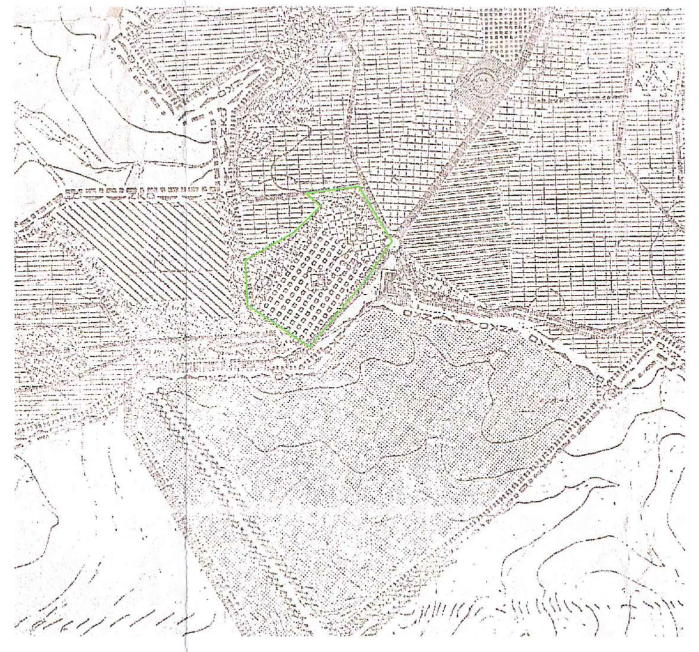

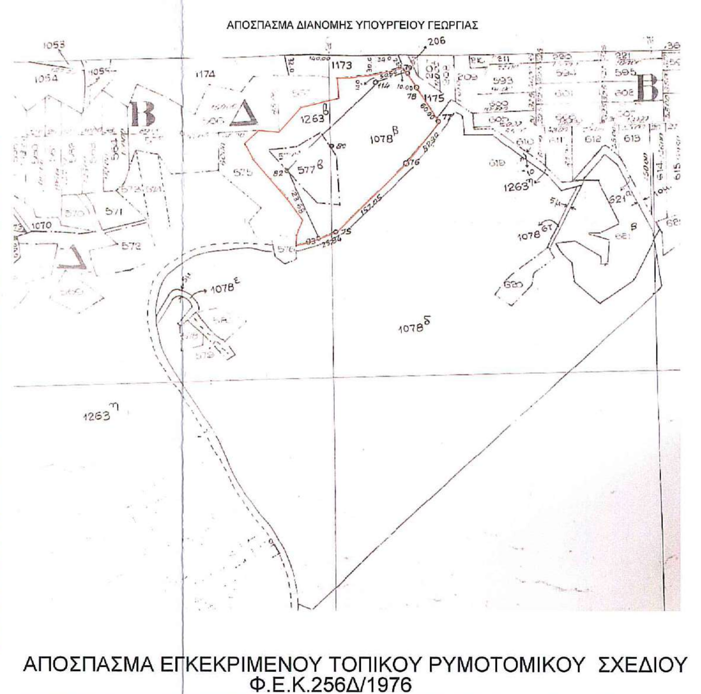

ΑΠΟΣΠΑΣΜΑ ΕΓΚΕΚΡΙΜΕΝΟΥ ΤΟΠΙΚΟΥ ΡΥΜΟΤΟΜΙΚΟΥ ΣΧΕΔΙΟΥ
Φ.Ε.Κ.256Δ/1976

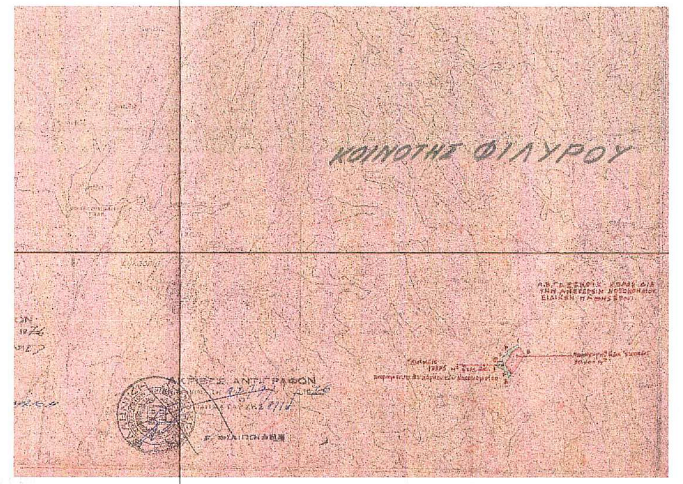

ΥΠΟΛΟΓΙΣΜΟΣ ΕΜΒΑΔΟΥ
ΑΝΑΛΥΤΙΚΑ ΜΕ ΟΡΘΟΓΩΝΙΕΣ ΣΥΝΤΕΤΑΓΜΕΝΕΣ ΕΓΣΑ 87

E (1,2,3,4,5,A1,A2,A3,A4,A5,A6,A7,A8,A9,A10,A11,A12,A13,A14,14,A15,15,A16,A17,18,19,20,1)= 39721.64 μ²

ΠΙΝΑΚΑΣ ΣΥΝΤΕΤΑΓΜΕΝΩΝ ΚΟΡΥΦΩΝ ΙΔΙΟΚΤΗΣΙΑΣ (ΕΓΣΑ '87)

ΣΗΜΕΙΟ	X	Y	ΜΗΚΟΣ
1	414835.482	4503580.852	
			82.99
2	414784.564	4503515.317	
			157.08
3	414668.460	4503409.509	
			25.54
4	414645.966	4503397.418	
			15.47
5	414631.061	4503393.266	
			14.34
A1	414616.861	4503391.251	
			2.62
A2	414616.713	4503393.864	
			8.14
A3	414620.574	4503401.032	
			9.69
A4	414623.900	4503410.137	
			9.53
A5	414625.232	4503419.576	
			5.82
A6	414625.120	4503425.393	
			8.54
A7	414623.419	4503433.765	
			21.81
A8	414612.172	4503452.457	
			18.95
A9	414603.559	4503469.337	
			11.05
A10	414597.127	4503478.325	
			21.75
A11	414587.576	4503497.869	
			21.81
A12	414579.761	4503518.228	
			14.83
A13	414575.911	4503532.545	
			15.19
A14	414575.856	4503547.732	
			29.64
14	414591.704	4503572.784	
			3.63
A15	414594.638	4503570.643	
			44.35
15	414625.315	4503602.671	
			65.15
A16	414689.206	4503615.424	
			35.49
A17	414687.682	4503650.880	
			74.62
18	414761.678	4503660.508	
			24.71
19	414785.988	4503664.964	
			10.00
20	414790.639	4503656.111	
			87.61
1	414835.482	4503580.852	

E=1/2 Σ(Xι+Xι+1)(Ψι-Ψι+1)
E= 39721.64 τ.μ.

γραμμική παραμόρφωση (Κ) στο κέντρο φύλλου : 0.999690

ΥΠΟΛΟΓΙΣΜΟΣ ΕΜΒΑΔΟΥ ΟΙΚΟΔΟΜΗΣΙΜΟΥ ΧΩΡΟΥ
ΑΝΑΛΥΤΙΚΑ ΜΕ ΟΡΘΟΓΩΝΙΕΣ ΣΥΝΤΕΤΑΓΜΕΝΕΣ ΕΓΣΑ 87

E (3,4,31,32,20,1,2,3) = 30117.013 μ²

ΠΙΝΑΚΑΣ ΣΥΝΤΕΤΑΓΜΕΝΩΝ

Σημεία	X	Y
1	414835.48	4503580.85
2	414784.56	4503515.32
3	414668.46	4503409.51
4	414645.97	4503397.42
20	414790.64	4503656.11
31	414595.80	4503509.79
32	414742.46	4503642.80

ΠΙΝΑΚΑΣ ΠΛΕΥΡΩΝ

Από	Εως	Μήκος
1	2	82.99
2	3	157.09
3	4	25.54
4	31	123.06
20	1	87.61
31	32	197.99
32	20	49.98

ΟΡΟΙ ΔΟΜΗΣΗΣ Φ.Ε.Κ.256Δ/1976.

ΔΙΑΤΑΓΜΑΤΑ
Ένταξης : Φ.Ε.Κ.256Δ/1976. Χρήσεων : ΦΕΚ 372Δ/2002
Όρων Δόμησης : Φ.Ε.Κ.256Δ/1976.

Π.Δ.20-7-1976 Φ.Ε.Κ.256Δ/2-9-1976

Ελάχ. Εμβαδόν	
Ελάχ. Πρόσωπο	
Κάλυψη	25%
Συντ. Δόμησης	0.75
Μέγιστο Ύψος	28.00μ. ΟΡΟΦΟΙ 8
Πρασσιά	
Εγκρίσεις	
Θέσεις Στάθμευσης	
Λοιποί Περιορισμοί : ΓΟΚ 85/2000 ΝΟΚ 2012	

ΣΥΣΤΗΜΑ ΑΝΑΦΟΡΑΣ - ΕΞΑΡΤΗΣΗ Ε.Γ.Σ.Α 87

Οι συντεταγμένες που αναφέρονται στο Τοπογραφικό Διάγραμμα είναι στο Ελληνικό Γεωδαιτικό Σύστημα Αναφοράς 1987 (Ε.Γ.Σ.Α. 87).
Η εξάρτηση απο το Ε.Γ.Σ.Α. '87 πραγματοποιήθηκε με REAL TIME παρατηρήσεις που διεξήχθησαν στις 4-10-2018 κάνοντας χρήση σταθμού αναφοράς του δικτύου URANUS της εταιρίας Tree Company . Για τις μετρήσεις χρησιμοποιήθηκε GPS δέκτης Topcon GR-5 με Serial Number 443-2794 με καταγραφή συχνοτήτων L1 και L2 του συστήματος GPS & GLONASS.

Ελληνικό Γεωδαιτικό Σύστημα Αναφοράς 1987 (Ε.Γ.Σ.Α. '87)
Ελλειψοειδές αναφοράς GRS 80 (α = 6 378 137 m, 1/f = 298.257222101)
Προβολή : Εγκάρσια Μερκατορική
Κεντρικός Μεσημβρινός λο = 24° 00' 00'' με Κο = 0.999690
Τετμημένη Κεντρικού Μεσημβρινού : +500
Γεωγραφικό Πλάτος Αναφοράς : 0° 00' 00''
Η αποτύπωση έγινε με τη μέθοδο ταχυμετρικής αποτύπωσης και χρησιμοποιήθηκε γεωδαιτικό σταθμός LEICA TC09 με Serial Number 1302324.
Η σχεδίαση έγινε σε AUTOCAD CIVIL 3D με Serial Number 392-29478090 με το λογισμικό GGCAD .

ΔΗΛΩΣΗ Ν.651/77

Ο κάτωθι υπογεγραμμένος μηχανικός δηλώνω υπεύθυνα ότι το κληροτεμάχιο με στοιχεία (1,2,3,4,5,A1,A2,A3,A4,A5,A6,A7,A8,A9,A10,A11,A12,A13,A14,14,A15,15,A16,A17,18,19,20,1) που εμφανίζεται στο παρόν τοπογραφικό διάγραμμα, έχει Εμβαδόν Ε = 39718.33 μ². Βρίσκεται σε περιοχή εκτός σχεδίου , ζωνης 500 μ. και ορίων οικισμού , εντός Γενικού Πολεοδομικού Σχέδιου (Γ.Π.Σ.) ΦΕΚ 372Δ/2002 σε ζώνη με χρήση α)Περίθαλψη, β) Πρόνοια και γ) Αστικό πράσινο - ελεύθεροι χώροι.
Με το ΦΕΚ 357Δ/2019 που τροποποιεί το ΦΕΚ 256Δ/1976 έχει εγκριθεί ως χώρος για την ανέγερση Παιδιατρικού Νοσοκομείου με ειδικους ορους δομησης .
Το κληροτεμαχιο βρίσκεται στον Δήμο Πυλαίας Χορτιάτη στην δημοτική ενότητα Χορτιάτη στην τέως Κοινότητας Φιλύρου με πρόσωπο στην δημοτική οδό Φιλύρου - Πεύκων .
-Το κληροτεμαχιο είναι κατά κανόνα άρτιο και οικοδομήσιμο σύμφωνα με τους όρους δόμησης του ΦΕΚ 357Δ/2019 και του ΦΕΚ 256Δ/1976 για την ανέγερση του Παιδιατρικού Νοσοκομείου.
- Τα όρια είναι υλοποιημενα & υπεδείχθησαν από τον ιδιοκτήτη
- Σύστημα Αναφοράς Ελληνικό Γεωδαιτικό (Ε.Γ.Σ.Α. '87)

ΔΗΛΩΣΗ ΠΕΡΙ ΔΙΑΤΗΡΗΤΕΩΝ ΟΜΟΡΩΝ

Ο κάτωθι υπογεγραμμένος Μηχανικός δηλώνω υπεύθυνα και συμφώνα με το ΦΕΚ 140/2000 ότι το κληροτεμάχιο που εμφανίζεται στο τοπογραφικό διάγραμμα ΔΕΝ εφάπτεται με διατηρητέα όμορα κτήρια.

ΕΦΑΡΜΟΓΗ ΤΩΝ ΡΥΜΟΤΟΜΙΚΩΝ ΚΑΙ ΟΙΚΟΔΟΜΙΚΩΝ ΓΡΑΜΜΩΝ

Το περίγραμμα δόμησης εφαρμόστηκε συμφώνα ΦΕΚ 357Δ/2019

ΔΗΛΩΣΗ ΑΓΩΓΩΝ

Από το κληροτεμάχιο που απεικονίζεται στο παρόν τοπογραφικό διάγραμμα δεν διέρχονται σε απόσταση μικρότερη των 20.00μ. αγωγοί υψηλής τάσης της ΔΕΗ , ρέμα ενώ ο αγωγός διανομής φυσικού αερίου είναι σε απόσταση 14.00 μέτρων.

ΔΗΛΩΣΗ Ν.1337/83

Η ευρύτερη περιοχή τελεί υπο κτηματογραφιση για την ένταξη στο σχέδιο πόλεως . Το κληροτεμάχιο σύμφωνα με το ΦΕΚ 357Δ/2019 είναι χώρος για την ανέγερσή Παιδιατρικού Νοσοκομείου συνεπώς αποτελεί κοινωφελή χώρο και δεν υπόκειται στις Διατάξεις του Ν.1337/83 περί εισφοράς σε γη άρθρο 8 παρ. 9 Ν.1337/83 όμως με την ενταξη του στο σχεδιο θα υπάγεται σε εισφορά σε χρήμα.

ΔΗΛΩΣΗ Ν.2308/95 ΓΙΑ ΤΟ ΕΘΝΙΚΟ ΚΤΗΜΑΤΟΛΟΓΙΟ

Το κληροτεμάχιο υπάγεται στις διατάξεις του νομού Ν.2308/95 περί εθνικού κτηματολογίου, η περιοχή έχει ενταχθεί σε πρόγραμμα κτηματογραφισης του εθνικού κτηματολογίου και έχει ξεκινήσει η υποβολή δηλώσεων.

Ο ΔΗΛΩΝ ΜΗΧΑΝΙΚΟΣ

ΠΑΝΑΓΙΩΤΗΣ Κ. ΟΙΚΟΝΟΜΟΠΟΥΛΟΣ
ΔΙΠΛ. ΑΓΡ. & ΤΟΠΟΓΡΑΦΟΣ ΜΗΧ/ΝΙΚΟΣ
Α.Φ.Μ.: 016812322 - Δ.Ο.Υ.: ΨΥΧΙΚΟΥ
ΜΕΛΟΣ Τ.Ε.Ε. ΑΡΙΘΜΟΣ ΜΗΤΡΩΟΥ 21163
ΑΝΔΡΙΑΝΕΙΟΥ 27, Ν. Ψυχικό 115 25 ΤΗΛ.: 6724900

ΔΗΛΩΣΗ ΙΔΙΟΚΤΗΤΗ (ΦΕΚ 251/2012 ΑΡΘ. 1)

Ο κάτωθι υπογεγραμμένος ιδιοκτήτης ή οι έχοντες νόμιμο δικαίωμα δηλώνουν ενυπογράφως στο τοπογραφικό διάγραμμα και ευθύνονται για την ακρίβεια των δηλουμένων ορίων του γεωτεμαχίου και για την ύπαρξη και την αιτία του δικαιώματός μου να ζητήσουν την έκδοση άδειας δόμησης.

Ο ιδιοκτήτης ή οι έχοντες νόμιμο δικαίωμα

Πρωτοβουλία για την Υγεία Α.Ε.

ΙΣΝ Πρωτοβουλία για την Υγεία

ΠΑΝΕΠΙΣΤΗΜΙΑΚΟ ΠΑΙΔΙΑΤΡΙΚΟ
ΝΟΣΟΚΟΜΕΙΟ ΘΕΣΣΑΛΟΝΙΚΗΣ
ΙΔΡΥΜΑ ΣΤΑΥΡΟΣ ΝΙΑΡΧΟΣ

ΤΙΤΛΟΣ ΣΧΕΔΙΟΥ

ΤΟΠΟΓΡΑΦΙΚΟ
ΤΜΗΜΑ Α

(ΠΑΡΑΡΤΗΜΑ 3 ΤΗΣ ΣΥΜΒΑΣΗΣ ΔΩΡΕΑΣ - ΕΡΓΟ ΙΙ)

ΣΥΝΤΑΞΗ

ΠΑΝΑΓΙΩΤΗΣ Κ. ΟΙΚΟΝΟΜΟΠΟΥΛΟΣ
ΔΙΠΛ. ΑΓΡ. & ΤΟΠΟΓΡΑΦΟΣ ΜΗΧ/ΝΙΚΟΣ
Α.Φ.Μ.: 016812322 - Δ.Ο.Υ.: ΨΥΧΙΚΟΥ
ΜΕΛΟΣ Τ.Ε.Ε. ΑΡΙΘΜΟΣ ΜΗΤΡΩΟΥ 21163
ΑΝΔΡΙΑΝΕΙΟΥ 27, Ν. Ψυχικό 115 25 ΤΗΛ.: 6724900

ΗΜΕΡΟΜΗΝΙΑ	ΚΛΙΜΑΚΑ	ΑΡΙΘΜΟΣ ΣΧΕΔΙΟΥ
ΙΟΥΝΙΟΣ 2021	1:1000	T01

ΘΕΩΡΗΣΗ

ΦΩΤΟΓΡΑΦΙΑ ΑΠΟ ΘΕΣΗ ΛΗΨΗΣ 01

ΦΩΤΟΓΡΑΦΙΑ ΑΠΟ ΘΕΣΗ ΛΗΨΗΣ 02

ΦΩΤΟΓΡΑΦΙΑ ΑΠΟ ΘΕΣΗ ΛΗΨΗΣ 03

ΦΩΤΟΓΡΑΦΙΑ ΑΠΟ ΘΕΣΗ ΛΗΨΗΣ 04

ΑΠΟΣΠΑΣΜΑ ΟΡΘΟΦΩΤΟΧΑΡΤΗ ΚΤΗΜ., ΚΛ.1:5000

ΑΠΟΣΠ. ΣΥΜΠΛ. ΔΙΑΝ. - ΜΕΤ. Υ.Γ. ΑΓΡ. ΦΙΛΥΡΟΥ 1968-71-73, ΚΛ.1:10.000

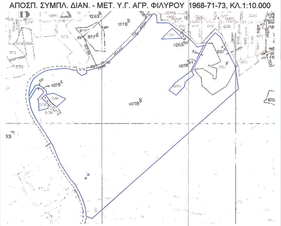

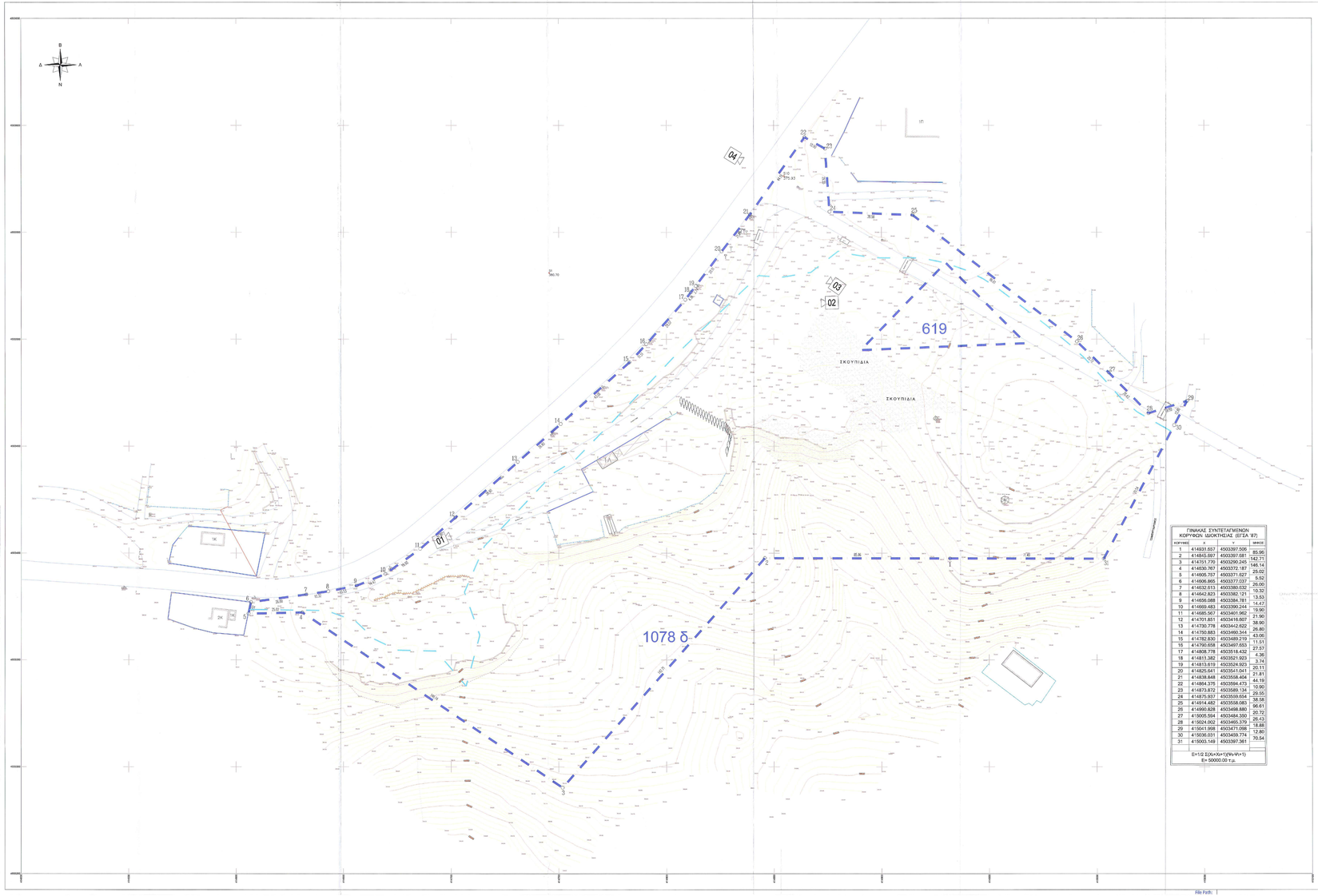

ΠΙΝΑΚΑΣ ΣΥΝΤΕΤΑΓΜΕΝΩΝ ΚΟΡΥΦΩΝ ΙΔΙΟΚΤΗΣΙΑΣ (ΕΓΣΑ '87)

ΚΟΡΥΦΗ	x	y	ΜΗΚΟΣ
1	414931.557	4503397.506	
			85.96
2	414845.597	4503397.681	
			142.71
3	414751.770	4503290.244	
			146.14
4	414830.767	4503372.187	
			25.02
5	414805.757	4503371.927	
			5.52
6	414806.865	4503377.037	
			26.00
7	414832.513	4503380.632	
			13.32
8	414842.823	4503382.121	
			13.53
9	414856.088	4503384.781	
			14.47
10	414869.483	4503390.244	
			19.90
11	414885.557	4503401.963	
			21.90
12	414901.851	4503416.007	
			38.90
13	414730.778	4503442.622	
			26.80
14	414750.883	4503460.344	
			43.06
15	414782.830	4503489.219	
			11.31
16	414790.658	4503497.653	
			27.57
17	414808.778	4503518.432	
			4.36
18	414811.382	4503521.923	
			3.74
19	414813.619	4503524.923	
			20.11
20	414825.641	4503541.041	
			21.81
21	414838.848	4503558.404	
			44.19
22	414864.375	4503594.479	
			10.90
23	414873.872	4503599.134	
			29.55
24	414875.937	4503559.664	
			38.58
25	414914.482	4503558.085	
			96.61
26	414990.828	4503488.880	
			20.72
27	415005.594	4503484.350	
			28.43
28	415024.002	4503465.379	
			8.88
29	415041.998	4503471.098	
			2.80
30	415038.031	4503469.774	
			70.54
31	415003.149	4503397.361	
Ε=1/2 Σ(Χι+Χι+1)(Yι-Yι+1)			
Ε= 50000.00 τ.μ.			

ΔΗΛΩΣΗ ΜΗΧΑΝΙΚΟΥ (Ν. 651/77)

Δηλώνω σύμφωνα με τον νόμο περί του ελεύθερου του αποτυπώματος στο παρόν σχέδιο με εμβαδόν τεμάχους 50.500 τ.μ. τεμάχιο, βρίσκεται εκτός εγκεκριμένου ρυμοτομικού σχεδίου, εκτός ζώνης και εκτός ΓΠΣ, τμήματος 10780 του αγροκτήματος Φιλύρου και βρίσκεται επί της δημοτικής οδού Πελοπιδών-Φιλύρου, στην Τ.Κ. Φιλύρου, της Δ.Ε. Χαρητός, του Δ. Πυλαίας - Χαρητός, της Π.Ε. Θεσσαλονίκης, ότι:

1. Το αποτυπωθέν τμήμα με εμβαδόν 50.500 τ.μ. τεμάχιο είναι άρτιο και οικοδομήσιμο κατά κανόνα σύμφωνα με τις ισχύουσες πολεοδομικές διατάξεις,
2. βρίσκεται εκτός εγκεκριμένου ρυμοτομικού σχεδίου, εκτός ζώνης και εκτός ΓΠΣ,
3. ομόρριο στις διατάξεις του νόμου 1337/83 και θα ακολουθεί εισαγωγή σε γη και σε χρήμα όπου αλλοιωνεμβαί η τιμάεξ παραγωγής,
4. εντός του αυτεμάχου δεν δέχεται ανωλυτής φυσικοεις ακρίκι,
5. εντός του εν δίχεται υπαιμαχείον υπάρχουν δίκτυα
6. το υπαιτιόμενο υπόκειται στις διατάξεις του Ν. 2308/95 περί Εθνικού Κτηματολογίου.

Ο ΜΗΧΑΝΙΚΟΣ

ΠΑΝΑΓΙΩΤΗΣ Κ. ΟΙΚΟΝΟΜΟΠΟΥΛΟΣ
ΔΙΠΛ. ΑΓΡ. & ΤΟΠΟΓΡΑΦΟΣ ΜΗΧΑΝΙΚΟΣ
Α.Φ.Μ.: 010612322 - Δ.Ο.Υ.: ΨΥΧΙΚΟΥ
ΜΕΛΟΣ Τ.Ε.Ε. ΑΡΙΘΜΟΣ ΜΗΤΡΩΟΥ 21483
ΛΑΔΗΣΙΟΣ 27, Ν. Ψυχικό 115 23 Τηλ.: 6972056

ΔΗΛΩΣΗ ΤΟΥ Ν.4483/17 (ΠΕΡΙ ΧΑΡΑΚΤΗΡΙΣΜΟΥ ΕΚΤΑΣΗΣ ΟΕ ΔΑΣΙΚΗ Η ΜΗ)

Δηλώνω σύμφωνα με τον Ν. 4483/17 Άρθρο 142 (ΦΕΚ 107/Α/2017) ότι το αποτυπωθέν ακαλυμμένο με εμβαδόν 50.000 τ.μ. τεμάχιο, βρίσκεται σε περιοχές με ακανείς κυρωμένο δασικό Χάρτη (ΦΕΚ 71Δ/2018) και βρίσκεται εκτός ανάπτυξης

Ο ΜΗΧΑΝΙΚΟΣ

ΠΑΝΑΓΙΩΤΗΣ Κ. ΟΙΚΟΝΟΜΟΠΟΥΛΟΣ
ΔΙΠΛ. ΑΓΡ. & ΤΟΠΟΓΡΑΦΟΣ ΜΗΧΑΝΙΚΟΣ
Α.Φ.Μ.: 010612322 - Δ.Ο.Υ.: ΨΥΧΙΚΟΥ
ΜΕΛΟΣ Τ.Ε.Ε. ΑΡΙΘΜΟΣ ΜΗΤΡΩΟΥ 21483
ΛΑΔΗΣΙΟΣ 27, Ν. Ψυχικό 115 23 Τηλ.: 6972056

ΔΗΛΩΣΗ ΙΔΙΟΚΤΗΤΗ (Ν.4030/2011)

Ο κάτωθι υπογεγραμμένος δηλώνω ότι:
- το αγρικά όρια που αποτυπωθήκαν με εμβαδόν 50.000 τ.μ. περίπου, που αποτελούν από τα τεμάχια 616 και τμήματος 10780 του αγροκτήματος Φιλύρου, και βρίσκεται επί της δημοτικής οδού Πελοπιδών-Φιλύρου, στην Τ.Κ. Φιλύρου, της Δ.Ε. Χαρητός, του Δ. Πυλαίας - Χαρητός, της Π.Ε. Θεσσαλονίκης υπαλλήλου-υπάλληλο κατά κυρίας, και
- ειδικότερα για τις ακρίβεια των δηλουμένων ορίων του ακαλυμμένου και για την ύπαρξη και την από τον ιδιοκτήτη μου κι ζητήσω την ιδιόκτητη οδόκτη δόμης δομής.

Ο ΔΗΛΩΝ

ΠΑΡΑΤΗΡΗΣΕΙΣ:
1. Το δίκτυομα ένα ενταγμένο στο κρατικό σύστημα συντεταγμένων ΕΓΣΑ 1987.
2. Οι διαστάσεις και τα εμβαδά του ακαλυμμένου θα υπολογιστούν αναλυτικά από τις συντεταγμένες των κορυφών, όπου θα αριστοποιηθούν τα όρια του ακαλυμμένου.
3. Η εξάρτηση από το ΕΓΣΑ 1987 πραγματοποιήθηκε με σύστημα GPS και κάνοντας χρήση του δικτύου URANOS NET.
4. Η αποτύπωση έγινε με τη μέθοδο της τεχνικής αποτύπωσης χρησιμοποιώντας γεωδαιτικό σταθμό Leica TC06 και με τις μέθοδους RTK και κάθε κάνοντας χρήση GNSS δίσκος TOPCON GR-5.
5. Κατά και σύνταξη των σταχύων των τοπογραφικών μετρήσεων έχει εκπαθεί συντελεστής κλίμακας ίσης του συστήματος αναφοράς ΕΓΣΑ 1987.
6. Παρακαρίστε κοινοβουλευτικής ένταξης στο Υπουργείο Υγείας ΦΕΚ 86/Α/11-04-1973.

ΟΡΟΙ ΔΟΜΗΣΗΣ

ΟΡΟΙ ΔΟΜΗΣΗΣ

Π.Δ. 10.10.1985 - 689/Α/21-11-1985
Π.Δ. 24-05-1985 - ΦΕΚ270/Δ/31-05-1985
Ν.3112- ΦΕΚ303/Α/31-12-2003

Έγκριση ΓΠΣ οικισμού Φιλύρου ΦΕΚ 372/Δ/08-05-2002

Χρήση Γης: Τρέπεται γη για κοινωνικό εξοπλισμό και πρασίνιμμα κατοικίας
Αρτιότητα κατά κτιόνα (για τεμάχιαστα σε κανονιζοντα δρόμο):
Εμβαδόν = 4.000τ.μ. - Πρόσωπο = 25.00μ
(για τεμάχιαστα σε Διεθνείς, Εθνικές, Επαρχιακές, Δημοτικές και Κοινοτικές οδούς ως και σε εγκαταλελειμένα τμήματά τους και σε οιδοδρομικές κοιλωμές)
Αρτιότητα κατά κτιόνα (για τεμάχιαστα σε κανονιζοντα δρόμο):
Εμβαδόν = 4.000τ.μ. - Πρόσωπο = 25.00μ - Βάθος=60.00μ

Αρτιότητα κατά παρόκλειση (χωρίς τεμάχιαστα σε δρόμο):
Εμβαδόν = 4.000τ.μ. (πριν 31.12.2002)
(για τεμάχιαστα σε Διεθνείς Εθνικές, Επαρχιακές, Δημοτικές και Κοινοτικές οδούς ως και σε εγκαταλελειμένα τμήματά τους και σε οιδοδρομικές κοιλωμές)
Εμβαδόν = 2.000τ.μ. - Πρόσωπο = 25.00μ- Βάθος=40.00μ (πριν 17-10-1978)
Εμβαδόν = 1.220τ.μ. - Πρόσωπο = 20.00μ- Βάθος=35.00μ (πριν 12-09-1964)
Εμβαδόν = 750τ.μ. - Πρόσωπο = 10.00μ- Βάθος=15.00μ (πριν 12-11-1962)

Για υφισταμένη - Κτιστές
Επιφάνεια ή κατά παρόκλειση των διατάξεων του άρθρου 1 του ΦΕΚ 270Δ/31-05-1985 μετά από απόφαση του Υπουργού ΥΠΕΚΑ, μετά από πρόταση της αρμόδιας υπηρεσίας του Υπουργείου Υγείας και μετά από γνώμοδότηση του Δημοτικού Συμβουλίου Δήμου.
η παρόκλειση χορηγείται ως κατωτέ:
Η ελάχιστη απόσταση του κτίσ κτιρίου επ του γηπέδου
Αποστάσεις ή μέχρι το ύψος τών κτιρίων και άχρι μικρότερη των 8μ
Το ύψος τών ο ορίζεις ορόφων
Σ.Δ. 0.6
Το ποσοστό κάλυψης δε δύνατα να υπερβαίνει το 20% για το κόκκινο και τους ορόφους και το 50% για το υπόγειο
Η τοποθέτηση κίρκων χώρων στο υπόγειο, συναφών με τη λειτουργία του κτιρίου πέρασμα τρώγνα στο Σ.Δ. του γηπέδου

ΥΠΟΜΝΗΜΑ

Ορια Οικοπεδου			Ελαιες
Μονοκατοικιες			Κυπαρισσι
Κτιστοιχωρα			Σεχι
Τοιχος αντιστηριξης			Πυκνεζο
Συμμετοικοιοι			Κλαδοκ θυκοκοκ
Δικτυο			Κλαδοκ ΟΤΕ
Αεροστοιχ δρομος			Κλαδοκ ΔΕΗ
Κιοβρωκι			Πολυγωνικ σημεια
Φυκικ τριγκς			Τριγωνομετ σημεια
Τομικ τριγκς			Κλεις οικοδομ
Γεω τριγκς			Δικτυοκλικοι σκαλμ
Κτιρια			Βομβνα
Δομοι	XX		Θεση λαμης ακινητοποιησης
Ορια ιστορικη κτισης			

Πρωτοβουλία για την Υγεία Α.Ε.

ΙΣΝ Πρωτοβουλία για την Υγεία

ΠΑΝΕΠΙΣΤΗΜΙΑΚΟ ΠΑΙΔΙΑΤΡΙΚΟ ΝΟΣΟΚΟΜΕΙΟ ΘΕΣΣΑΛΟΝΙΚΗΣ
ΙΔΡΥΜΑ ΣΤΑΥΡΟΣ ΝΙΑΡΧΟΣ

ΤΙΤΛΟΣ ΣΧΕΔΙΟΥ

ΤΟΠΟΓΡΑΦΙΚΟ ΤΜΗΜΑ Β

(ΠΑΡΑΡΤΗΜΑ 3 ΤΗΣ ΣΥΜΒΑΣΗΣ ΔΩΡΕΑΣ - ΕΡΓΟ ΙΙ)

ΣΥΝΤΑΞΗ

ΠΑΝΑΓΙΩΤΗΣ Κ. ΟΙΚΟΝΟΜΟΠΟΥΛΟΣ
ΔΙΠΛ. ΑΓΡ. & ΤΟΠΟΓΡΑΦΟΣ ΜΗΧΑΝΙΚΟΣ
Α.Φ.Μ.: 010612322 - Δ.Ο.Υ.: ΨΥΧΙΚΟΥ
ΜΕΛΟΣ Τ.Ε.Ε. ΑΡΙΘΜΟΣ ΜΗΤΡΩΟΥ 21483
ΛΑΔΗΣΙΟΣ 27, Ν. Ψυχικό 115 23 Τηλ.: 6972056

ΗΜΕΡΟΜΗΝΙΑ: ΙΟΥΝΙΟΣ 2021

ΚΛΙΜΑΚΑ: 1:1000

ΑΡΙΘΜΟΣ ΣΧΕΔΙΟΥ: Τ02

ΘΕΩΡΗΣΗ

ΜΕΡΟΣ Β΄
ΑΛΛΕΣ ΕΠΕΙΓΟΥΣΕΣ ΔΙΑΤΑΞΕΙΣ ΓΙΑ ΤΗΝ ΑΝΤΙΜΕΤΩΠΙΣΗ ΤΗΣ ΠΑΝΔΗΜΙΑΣ ΤΟΥ ΚΟΡΟΝΟΙΟΥ COVID - 19

Άρθρο δεύτερο
Μοριοδότηση νοσηλευτικού και λοιπού, πλην ιατρών, προσωπικού

1. Για τις τρεις (3) αμέσως επόμενες από την έναρξη ισχύος του παρόντος προκηρύξεις του Ανώτατου Συμβουλίου Επιλογής Προσωπικού (Α.Σ.Ε.Π.) για επιλογή προσωπικού με σειρά προτεραιότητας, σύμφωνα με το άρθρο 28 του ν. 4765/2021 (Α΄ 6), και ειδικά για την πρόσληψη νοσηλευτικού και λοιπού, πλην ιατρών, προσωπικού στα νοσοκομεία του Εθνικού Συστήματος Υγείας (Ε.Σ.Υ.), το Γενικό Νοσοκομείο Θεσσαλονίκης «Παπαγεωργίου» και το Εθνικό Κέντρο Άμεσης Βοήθειας (Ε.Κ.Α.Β.), κατά παρέκκλιση της παρ. 1 του άρθρου 16 του ν. 4551/2018 (Α΄ 116), περί της διενέργειας διαγωνισμού του Α.Σ.Ε.Π. για κάλυψη θέσεων νοσηλευτικού και λοιπού προσωπικού, πλην ιατρών, για τους εποπτευόμενους από το Υπουργείο Υγείας Φορείς Παροχής Υπηρεσιών Υγείας (Φ.Π.Υ.Υ.), και της περ. β΄ της παρ. 1 του άρθρου 29 του ν. 4765/2021, περί των κριτηρίων επιλογής με σειρά προτεραιότητας, η εμπειρία στο αντικείμενο της θέσης μοριοδοτείται με είκοσι (20) μονάδες ανά μήνα, για το χρονικό διάστημα από τις 25.2.2020 έως τη δημοσίευση των ανωτέρω κατά περίπτωση προκηρύξεων, για το σύνολο των προκηρυσσόμενων θέσεων και με εφτά (7) μονάδες ανά μήνα έως τη συμπλήρωση ογδόντα τεσσάρων (84) μηνών, εφόσον έχει αποκτηθεί από νοσηλευτικό και λοιπό, πλην ιατρών, προσωπικό, λόγω της συμβολής του στην αντιμετώπιση των έκτακτων αναγκών δημόσιας υγείας εξαιτίας της πανδημίας του κορωνοϊού COVID-19 σε επίπεδο δευτεροβάθμιας και τριτοβάθμιας περίθαλψης, ως εξής:

α) από νοσηλευτικό και λοιπό, πλην ιατρών, προσωπικό που υπηρέτησε σε αντίστοιχες θέσεις στους ανωτέρω φορείς και στο Γενικό Νοσοκομείο Θήρας:

αα) δυνάμει σύμβασης ως επικουρικό προσωπικό του άρθρου 10 του ν. 3329/2005 (Α΄ 81), περί του επικουρικού προσωπικού, του άρθρου εικοστού όγδοου του ν. 4737/2020 (Α΄ 204), περί της πρόσληψης επικουρικού ιατρικού, νοσηλευτικού και λοιπού βοηθητικού προσωπικού, του άρθρου 17 της από 11.3.2020 Πράξης Νομοθετικού Περιεχομένου (Α΄ 55), η οποία κυρώθηκε με το άρθρο 2 του ν. 4682/2020 (Α΄ 76), περί του προσωπικού των κλάδων υγείας, του άρθρου δέκατου της από 14.3.2020 Πράξης Νομοθετικού Περιεχομένου (Α΄ 64), η οποία κυρώθηκε με το άρθρο 3 του ν. 4682/2020, περί των προσλήψεων στην Ανώνυμη Εταιρεία Μονάδων Υγείας (Α.Ε.Μ.Υ. Α.Ε.), στα πανεπιστημιακά και στρατιωτικά νοσοκομεία, και του άρθρου 50 του ν. 4825/2021 (Α΄ 157), περί της πρόσληψης προσωπικού ορισμένου χρόνου, ή

αβ) στο πλαίσιο του ειδικού προγράμματος απασχόλησης του Οργανισμού Απασχόλησης Εργατικού Δυναμικού (Ο.Α.Ε.Δ.) του άρθρου 64 του ν. 4430/2016 (Α΄ 205), περί της ένταξης ομάδων ανέργων σε προγράμματα απασχόλησης για τον δημόσιο τομέα της υγείας, καθώς και

αγ) κατ' εφαρμογή του άρθρου 41 του ν. 4058/2012 (Α΄ 63), περί της κάλυψης αναγκών σε προσωπικό των νοσοκομείων του Ε.Σ.Υ., του Εθνικού Οργανισμού Δημόσιας Υγείας (Ε.Ο.Δ.Υ.), και άλλων φορέων αρμοδιότητας του Υπουργείου Υγείας, με καθεστώς έκδοσης δελτίου απόδειξης παροχής υπηρεσιών, και της παρ. 5 του άρθρου δεύτερου της από 25.2.2020 Πράξης Νομοθετικού Περιεχομένου (Α΄ 42), η οποία κυρώθηκε με το άρθρο 1 του ν. 4682/2020, περί της ένταξης στο Ε.Σ.Υ. εθελοντικού ή συμβατικά ή αναγκαστικά διατιθέμενου ιατρικού, νοσηλευτικού, πάσης φύσεως Υποχρεωτικής Εκπαίδευσης βοηθητικού προσωπικού και πάσης φύσεως Δευτεροβάθμιας Εκπαίδευσης προσωπικού από τον ιδιωτικό τομέα,

β) από νοσηλευτικό και λοιπό, πλην ιατρών, προσωπικό που κατ' εφαρμογή της παρ. 2 του άρθρου 86 του ν. 4745/2020 (Α΄ 214), περί της διάθεσης επιμέρους χώρων ιδιωτικών θεραπευτηρίων, δομών υγείας, παρόχων υπηρεσιών υγείας, κέντρων αποκατάστασης, καθώς και ιατρικού, νοσηλευτικού, βοηθητικού προσωπικού, ιδιωτικών παρόχων υπηρεσιών υγείας προς το Δημόσιο, ή του άρθρου τέταρτου της από 25.2.2020 Πράξης Νομοθετικού Περιεχομένου, η οποία κυρώθηκε με το άρθρο 1 του ν. 4682/2020, περί της διάθεσης κλινών ιδιωτικών θεραπευτηρίων και κλινικών, κλινών Μονάδων Εντατικής Θεραπείας (Μ.Ε.Θ.), που:

βα) υπηρέτησε, δυνάμει οποιασδήποτε σχέσης εργασίας, σε αντίστοιχες θέσεις ιδιωτικών θεραπευτηρίων ή Κέντρων Αποκατάστασης και Αποθεραπείας (Κ.Α.Α.) στο πλαίσιο της διάθεσης κλινών ή επιμέρους χώρων, καθώς και ιατρικού, νοσηλευτικού, βοηθητικού προσωπικού προς το Δημόσιο για την κάλυψη της έκτακτης και επιτακτικής ανάγκης δημόσιας υγείας από την έξαρση του κορωνοϊού COVID-19, μετά από απόφαση αποδοχής της διάθεσης που εκδόθηκε από τον Γενικό Γραμματέα Υπηρεσιών Υγείας και για όσο χρονικό διάστημα διήρκεσε αυτή, ή

ββ) διατέθηκε από αυτά, σύμφωνα με την προβλεπόμενη διαδικασία, για την παροχή υπηρεσιών σε χώρους δημοσίων νοσοκομείων, για την κάλυψη αναγκών νοσηλείας ασθενών από κορωνοϊό και για όσο χρονικό διάστημα διήρκεσε αυτή,

γ) από νοσηλευτικό και λοιπό, πλην ιατρών, προσωπικό που υπηρέτησε στα στρατιωτικά νοσοκομεία, το Νοσηλευτικό Ίδρυμα Μετοχικού Ταμείου Στρατού (Ν.Ι.Μ.Τ.Σ.) και τα πανεπιστημιακά νοσοκομεία αρμοδιότητας του Υπουργείου Παιδείας και Θρησκευμάτων δυνάμει σύμβασης, ως επικουρικό προσωπικό του άρθρου εικοστού όγδοου του ν. 4737/2020 (Α΄ 204), περί της πρόσληψης επικουρικού ιατρικού, νοσηλευτικού και λοιπού βοηθητικού προσωπικού, του άρθρου 17 της από 11.3.2020 Πράξης Νομοθετικού Περιεχομένου, η οποία κυρώθηκε με το άρθρο 2 του ν. 4682/2020, περί του προσωπικού των κλάδων υγείας, του άρθρου δέκατου της από 14.3.2020 Πράξης Νομοθετικού Περιεχομένου, η οποία κυρώθηκε με το άρθρο 3 του ν. 4682/2020, περί των προσλήψεων στην Ανώνυμη Εταιρεία Μονάδων Υγείας, καθώς και στα πανεπιστημιακά και στρατιωτικά νοσοκομεία, και του άρθρου 50 του ν. 4825/2021 (Α΄ 157), περί της πρόσληψης προσωπικού ορισμένου χρόνου.

2. Για το νοσηλευτικό και λοιπό, πλην ιατρών, προσωπικό των υποπερ. αα) έως αγ) της περ. α) της παρ. 1 που

υπηρέτησε στις δημόσιες Μονάδες Πρωτοβάθμιας Φροντίδας Υγείας, συμπεριλαμβανομένων αυτών της Α.Ε.Μ.Υ. Α.Ε., η εμπειρία στο αντικείμενο της θέσης, κατά το ανωτέρω χρονικό διάστημα από τις 25.2.2020 έως τη δημοσίευση των προκηρύξεων της παρ. 1, λόγω της συμβολής του στην αντιμετώπιση των εκτάκτων αναγκών δημόσιας υγείας που προκάλεσε η πανδημία του κορωνοϊού COVID-19 σε επίπεδο πρωτοβάθμιας φροντίδας υγείας, μοριοδοτείται κατά τις προκηρύξεις της παρ. 1 με δέκα (10) μονάδες ανά μήνα για το προαναφερθέν χρονικό διάστημα, για το σύνολο των προκηρυσσόμενων θέσεων, και με επτά (7) μονάδες ανά μήνα έως τη συμπλήρωση των ογδόντα τεσσάρων (84) μηνών.

3. Ειδικώς για τις προκηρύξεις της παρ. 1 οι υποψήφιοι κατατάσσονται κατά περίπτωση σε ενιαίο πίνακα κατάταξης και εφαρμόζονται, κατά παρέκκλιση της παρ. 2 του άρθρου 61 του ν. 4765/2021 (Α΄ 15), τα άρθρα 1, 2 και 4 του ν. 2643/1998 (Α΄ 220) κατά το μέρος που αφορούν σε διορισμούς ή προσλήψεις προστατευόμενων προσώπων σε δημόσιες υπηρεσίες, Ν.Π.Δ.Δ., Ο.Τ.Α. και των δύο βαθμών και Ν.Π.Ι.Δ. που προσλαμβάνουν προσωπικό μέσω Α.Σ.Ε.Π., το άρθρο 3 περί διορισμού ή πρόσληψης προστατευόμενων σε δημόσιες υπηρεσίες, Ν.Π.Δ.Δ., Ο.Τ.Α. και Ν.Π.Ι.Δ. του ν. 2643/1998, καθώς και οι παρ. 6, 7 και 8 του άρθρου 14 περί της έκτασης εφαρμογής και του τρόπου πρόσληψης του ν. 2190/1994 (Α΄ 28). Ο τρόπος τεκμηρίωσης της υπαγωγής στην ειδική μοριοδότηση των παρ. 1 και 2, καθώς και τα ιδιωτικά θεραπευτήρια ή Κ.Α.Α. που υπάγονται στην περ. β) της παρ. 1, ορίζονται στις σχετικές προκηρύξεις. Οι Υγειονομικές Περιφέρειες, στην αρμοδιότητα των οποίων ανήκουν οι δομές υγείας που υπηρετούν οι υποψήφιοι ή το Ε.Κ.Α.Β. ή το κατά περίπτωση ιδιωτικό θεραπευτήριο, Κ.Α.Α., στρατιωτικό νοσοκομείο ή πανεπιστημιακό νοσοκομείο αρμοδιότητας του Υπουργείου Παιδείας και Θρησκευμάτων, οφείλουν να παρέχουν στο Ανώτατο Συμβούλιο Επιλογής Προσωπικού, κατόπιν αιτήματός του, κάθε πρόσφορο στοιχείο, για την επιβεβαίωση της συνδρομής του κριτηρίου της κατά τα ανωτέρω ειδικής εμπειρίας που επικαλούνται οι υποψήφιοι με την αίτησή τους.

4. Όσοι προσλαμβάνονται σε θέσεις νοσηλευτικού και λοιπού, πλην ιατρών, προσωπικού δυνάμει των προκηρύξεων της παρ. 1, δεσμεύονται να υπηρετήσουν στη θέση διορισμού τους επί επτά (7) τουλάχιστον έτη από τον διορισμό τους. Εξαιρούνται οι αποσπάσεις λόγω συνυπηρέτησης και οι μετατάξεις σε υπηρεσίες παραμεθόριων περιοχών. Το προσωπικό του πρώτου εδαφίου δεν μπορεί να μεταταχθεί σε άλλον κλάδο για χρονικό διάστημα δέκα (10) ετών.

Άρθρο τρίτο
Διάθεση εγκαταστάσεων, θαλάμων, κλινών νοσηλείας, κλινών αυξημένης φροντίδας και εντατικής θεραπείας των στρατιωτικών νοσοκομείων και του Νοσηλευτικού Ιδρύματος Μετοχικού Ταμείου Στρατού (Ν.Ι.Μ.Τ.Σ.) στο Δημόσιο

1. Εφόσον εξακολουθεί να υφίσταται άμεσος κίνδυνος διασποράς του κορωνοϊού COVID-19, και πάντως για χρονικό διάστημα που δεν υπερβαίνει την 31η.3.2022, με κοινή απόφαση των Υπουργών Εθνικής Άμυνας, Υγείας και Οικονομικών, δύναται να παραχωρούνται άνευ αντιτίμου στο Δημόσιο οι εγκαταστάσεις, θάλαμοι, κλίνες νοσηλείας, κλίνες αυξημένης φροντίδας και εντατικής θεραπείας των στρατιωτικών νοσοκομείων και του Νοσηλευτικού Ιδρύματος Μετοχικού Ταμείου Στρατού (Ν.Ι.Μ.Τ.Σ.), για την κάλυψη έκτακτων αναγκών δημόσιας υγείας που συνδέονται με την αντιμετώπιση του κορωνοϊού COVID-19, εφόσον αυτές δεν μπορούν να αντιμετωπισθούν με διαφορετικό τρόπο. Με την ίδια ή όμοια κοινή απόφαση ορίζονται οι ανάγκες δημόσιας υγείας, οι δεσμευόμενες ποσότητες υλικών και εγκαταστάσεων, ο χρόνος δέσμευσης των αναγκαστικά διατιθέμενων προς χρήση για τη δημόσια υγεία υλικών και εγκαταστάσεων, ο διοικητικός φορέας εποπτείας των ιατρικών και λοιπών υπηρεσιών, καθώς και κάθε σχετική λεπτομέρεια για την εφαρμογή του παρόντος.

2. Στο πλαίσιο της παραχώρησης κατ' εφαρμογή της παρ. 1, το προσωπικό των στρατιωτικών νοσοκομείων και του Ν.Ι.Μ.Τ.Σ. αποζημιώνεται για τη συμμετοχή του στο πρόγραμμα εφημεριών του Εθνικού Συστήματος Υγείας (Ε.Σ.Υ.), με επιβάρυνση του προϋπολογισμού του Υπουργείου Υγείας. Για την αποζημίωση του ιατρικού προσωπικού των στρατιωτικών νοσοκομείων και του Ν.Ι.Μ.Τ.Σ., λόγω συμμετοχής του στο πρόγραμμα εφημεριών του Ε.Σ.Υ., εφαρμόζονται αναλόγως οι κείμενες διατάξεις για την αποζημίωση των εφημεριών των νοσοκομείων του Ε.Σ.Υ., καθώς και οι διατάξεις της υπό στοιχεία Φ.900/9/568018/Σ.942/3.12.2021 κοινής απόφασης των Υπουργών Οικονομικών, Εθνικής Άμυνας και Υγείας (Β΄ 5821). Για την αποζημίωση του λοιπού, πλην ιατρών, προσωπικού των στρατιωτικών νοσοκομείων και του Ν.Ι.Μ.Τ.Σ. εφαρμόζονται αναλόγως οι παρ. Α.1, Α.2 και Α.3 του άρθρου 20 του ν. 4354/2015 (Α΄ 176), περί αποζημίωσης για εργασία καθ' υπέρβαση του υποχρεωτικού ωραρίου, χωρίς να λαμβάνονται υπόψη τα προβλεπόμενα στις εν λόγω διατάξεις ανώτατα όρια ωρών απασχόλησης.

2. Η ισχύς του παρόντος άρχεται από την 1η.1.2022.

Άρθρο τέταρτο
Παράταση συμβάσεων έργου και παροχής ανεξάρτητων υπηρεσιών επαγγελματιών υγείας και διοικητικού προσωπικού για την αντιμετώπιση εκτάκτων αναγκών λόγω του κορωνοϊού COVID-19

Οι συμβάσεις έργου και παροχής ανεξάρτητων υπηρεσιών επαγγελματιών υγείας διαφόρων ειδικοτήτων και διοικητικού προσωπικού, που έχουν συναφθεί κατ' εφαρμογή της παρ. 3 του άρθρου δέκατου έβδομου του ν. 4737/2020 (Α΄ 204), διάρκειας τεσσάρων (4) μηνών, παρατείνονται αυτοδικαίως μέχρι και την 31η.3.2022, ανεξαρτήτως του χρόνου λήξης τους. Η παρούσα καταλαμβάνει και συμβάσεις που έληξαν μέχρι τη δημοσίευση του παρόντος, εφόσον συνέτρεξαν οι ανωτέρω συνθήκες και προϋποθέσεις.

Άρθρο πέμπτο
Παράταση της δυνατότητας πραγματοποίησης εμβολιασμών από τους φορείς υλοποίησης του Εθνικού Προγράμματος Εμβολιασμών κατά του κορωνοϊού COVID-19 του άρθρου 268 του ν. 4798/2021 - Σύναψη συμβάσεων ιδιωτών ιατρών και φορέων του άρθρου 268 του ν. 4798/2021 με το Υπουργείο Υγείας για τη διενέργεια εμβολιασμών - Τροποποίηση άρθρου 140 ν. 4831/2021

1. Η ισχύς του άρθρου 268 του ν. 4798/2021 (Α΄ 68), περί της δυνατότητας πραγματοποίησης εμβολιασμών από ιδιωτικά πολυιατρεία, όπως ορίζονται στο π.δ. 84/2001 (Α΄ 70), ιδιωτικά διαγνωστικά εργαστήρια, κλινικές και ιδιωτικά θεραπευτήρια, μέσω του ιατρονοσηλευτικού τους προσωπικού, παρατείνεται από τη λήξη της έως την 31η.3.2022.

2. Στο άρθρο 140 του ν. 4831/2021 (Α΄ 170), περί της σύναψης συμβάσεων ιδιωτών ιατρών και φορέων του άρθρου 268 του ν. 4798/2021 (Α΄ 68) με το Υπουργείο Υγείας για τη διενέργεια εμβολιασμών, επέρχονται οι εξής τροποποιήσεις: α) προστίθεται νέο δεύτερο εδάφιο, β) τροποποιείται το παλαιό δεύτερο εδάφιο, ώστε οι ιατροί και οι φορείς του άρθρου 268 του ν. 4798/2021, οι οποίοι έχουν ενταχθεί στο Εθνικό Πρόγραμμα Εμβολιασμών κατά του κορωνοϊού COVID-19, να δύνανται για την υλοποίηση του Εθνικού Προγράμματος Εμβολιασμών να εμβολιάζουν με διαφορετικούς τύπους εμβολίων, και το άρθρο 140 διαμορφώνεται ως εξής:

«Άρθρο 140
Σύναψη συμβάσεων ιδιωτών ιατρών και φορέων του άρθρου 268 του ν. 4798/2021 με το Υπουργείο Υγείας για τη διενέργεια εμβολιασμών

Οι ιδιώτες ιατροί κάθε ειδικότητας και οι φορείς του άρθρου 268 του ν. 4798/2021 (Α΄ 268) που έχουν ενταχθεί στο Εθνικό Πρόγραμμα Εμβολιασμών κατά του κορωνοϊού COVID-19, συμβάλλονται με το Υπουργείο Υγείας, όπως νομίμως εκπροσωπείται για την υλοποίηση των σκοπών του εμβολιαστικού προγράμματος από τον Διοικητή της αρμόδιας Υγειονομικής Περιφέρειας ή από τον νόμιμο αναπληρωτή του. Για τη σύναψη της σύμβασης του πρώτου εδαφίου τα μέρη δύνανται να κάνουν χρήση της ειδικής ηλεκτρονικής εφαρμογής «Ψηφιακή Βεβαίωση Ιδιωτικού Συμφωνητικού» του άρθρου 4 της υπό στοιχεία 40912 ΕΞ 2021/18.11.2021 απόφασης του Υπουργού Επικρατείας (Β΄ 5354) η οποία εφαρμόζεται αναλογικά. Οι ιατροί και οι φορείς του άρθρου 268 του ν. 4798/2021 δύνανται για την υλοποίηση του Εθνικού Προγράμματος Εμβολιασμών να εμβολιάζουν με διαφορετικούς τύπους εμβολίων.»

Άρθρο έκτο
Αποζημίωση ιδιωτών ιατρών για εικοσιτετράωρη εφημεριακή απασχόληση - Τροποποίηση παρ. 1 άρθρου πεντηκοστού πρώτου του ν. 4839/2021

Το πρώτο εδάφιο της παρ. 1 του άρθρου πεντηκοστού πρώτου του ν. 4839/2021 (Α΄ 181), περί της αποζημίωσης ιδιωτών ιατρών διαφόρων ειδικοτήτων που παρέχουν υπηρεσίες για την κάλυψη κενών εφημερίας σε νοσοκομεία του Εθνικού Συστήματος Υγείας (Ε.Σ.Υ.), τροποποιείται, ώστε να μην εξαιρούνται από το πεδίο εφαρμογής της ρύθμισης τα νοσοκομεία της Περιφέρειας Αττικής, και η παρ. 1 του άρθρου πεντηκοστού πρώτου διαμορφώνεται ως εξής:

«1. Για χρονικό διάστημα έως την 31η.3.2022, ιδιώτες ιατροί ειδικότητας αναισθησιολογίας, παθολογίας, πνευμονολογίας-φυματιολογίας και, σε εξαιρετικές περιπτώσεις, οποιασδήποτε άλλης ειδικότητας δύνανται να παρέχουν υπηρεσίες για την κάλυψη κενών ενεργού (εικοσιτετράωρης) εφημερίας στα νοσοκομεία του Εθνικού Συστήματος Υγείας με την έκδοση δελτίου παροχής υπηρεσιών για χρονικό διάστημα έως έξι (6) μηνών, με δυνατότητα παράτασης για ακόμη έξι (6) μήνες. Η αμοιβή των ιατρών του πρώτου εδαφίου για την εικοσιτετράωρη εφημεριακή απασχόληση ανέρχεται στο ποσό των διακοσίων πενήντα (250) ευρώ ανά εφημερία.»

Άρθρο έβδομο
Παροχή υπηρεσιών υγείας σε ασθενείς με κορωνοϊό COVID-19 μέσω ψηφιακών υποδομών - Τροποποίηση παρ. 1 και 3 άρθρου δέκατου ένατου της από 13.4.2020 Πράξης Νομοθετικού Περιεχομένου, η οποία κυρώθηκε με το άρθρο 1 του ν. 4690/2020

1. Η παρ. 1 του άρθρου δέκατου ένατου της από 13.4.2020 Πράξης Νομοθετικού Περιεχομένου (Α΄ 84), η οποία κυρώθηκε με το άρθρο 1 του 4690/2020 (Α΄ 104), περί της παροχής υπηρεσιών υγείας σε ασθενείς με κορωνοϊό COVID-19 μέσω ψηφιακών υποδομών, αντικαθίσταται ως εξής:

«1. Εφόσον εξακολουθεί να υφίσταται άμεσος κίνδυνος δημόσιας υγείας από τη διασπορά του κορωνοϊού COVID-19, προς τον σκοπό της διασφάλισης της δημόσιας υγείας και του περιορισμού της νόσου, και πάντως για χρονικό διάστημα μέχρι την 31η.3.2022, οι συμβεβλημένοι ιατροί του Εθνικού Οργανισμού Παροχής Υπηρεσιών Υγείας (Ε.Ο.Π.Υ.Υ.), οι οικογενειακοί ιατροί των μονάδων της Πρωτοβάθμιας Φροντίδας Υγείας (Π.Φ.Υ.) του Εθνικού Συστήματος Υγείας (Ε.Σ.Υ.) και οι ιδιώτες μη συμβεβλημένοι με τον Ε.Ο.Π.Υ.Υ. ιατροί (ελεύθεροι επαγγελματίες), δύνανται να παρέχουν υπηρεσίες συμβουλευτικής, καθοδήγησης και υποστήριξης των ασφα-

λισμένων ή ανασφάλιστων ασθενών που έχουν διαγνωσθεί με κορωνοϊό COVID-19 και παραμένουν στην οικία τους και των συνοίκων τους, για όλη τη διάρκεια της παρακολούθησής τους. Οι υπηρεσίες παρέχονται από τους οικογενειακούς ιατρούς των μονάδων Π.Φ.Υ. του Ε.Σ.Υ. εκτός του τακτικού ωραρίου τους.»

2. Το πρώτο εδάφιο της παρ. 3 του άρθρου δέκατου ένατου της από 13.4.2020 Πράξης Νομοθετικού Περιεχομένου, η οποία κυρώθηκε με το άρθρο 1 του 4690/2020, τροποποιείται α) με την προσθήκη του Υπουργού Οικονομικών στα όργανα που εξουσιοδοτούνται για τη ρύθμιση του τρόπου λειτουργίας και των τεχνικών χαρακτηριστικών της ηλεκτρονικής εφαρμογής, μέσω της οποίας επαγγελματίες υγείας παρέχουν συμβουλές, καθοδήγηση και υποστήριξη στους ασθενείς με κορωνοϊό COVID-19, β) με την αναφορά όχι σε επαγγελματίες υγείας γενικώς, αλλά ειδικώς σε επαγγελματίες υγείας της παρ. 1 και γ) με την πρόβλεψη ότι με την κοινή απόφαση των Υπουργών Υγείας, Ψηφιακής Διακυβέρνησης και Οικονομικών καθορίζονται, επιπλέον, οι ειδικότητες των ιατρών, το ύψος και ο τρόπος της αποζημίωσης των ιατρών, ο φορέας τον προϋπολογισμό του οποίου επιβαρύνει η αποζημίωση, η διαλειτουργικότητα και η διασύνδεση των εν λόγω ψηφιακών εφαρμογών με πληροφοριακά συστήματα άλλων φορέων του Δημοσίου, καθώς και κάθε άλλο συναφές ζήτημα, και η παρ. 3 διαμορφώνεται ως εξής:

«3. Με κοινή απόφαση των Υπουργών Υγείας, Οικονομικών και Ψηφιακής Διακυβέρνησης καθορίζονται οι ειδικότητες των ιατρών, το ύψος και ο τρόπος της αποζημίωσης των ιατρών, ο φορέας τον προϋπολογισμό του οποίου επιβαρύνει η αποζημίωση, η διαλειτουργικότητα και η διασύνδεση των εν λόγω ψηφιακών εφαρμογών με πληροφοριακά συστήματα άλλων φορέων του Δημοσίου, ο τρόπος λειτουργίας και τα τεχνικά χαρακτηριστικά ηλεκτρονικής εφαρμογής, μέσω της οποίας οι επαγγελματίες υγείας της παρ. 1 παρέχουν συμβουλές, καθοδήγηση και υποστήριξη στους ασθενείς με κορωνοϊό COVID-19, με σκοπό την παρακολούθηση της υγείας τους και την ορθή ενημέρωσή τους, καθώς και κάθε άλλο συναφές ζήτημα. Με την ίδια απόφαση ρυθμίζονται: α) όλα τα θέματα λειτουργίας της εφαρμογής, οι διαπιστευμένοι χρήστες της και ο τρόπος εισαγωγής τους στην εφαρμογή, β) τα δεδομένα που τυγχάνουν επεξεργασίας και, ιδίως, τα σχετικά με την καταγραφή του ονόματος του χρήστη και του χρόνου εισαγωγής του στην εφαρμογή, γ) οι λεπτομέρειες συλλογής, τήρησης και περαιτέρω επεξεργασίας των δεδομένων, δ) κάθε οργανωτικό και τεχνικό μέτρο για την ασφάλεια της επεξεργασίας των δεδομένων, συμπεριλαμβανομένης της ταυτοποίησης των προσώπων που έχουν πρόσβαση στην εφαρμογή, της καταγραφής των δεδομένων του χρήστη που εισέρχεται στο σύστημα, της χρήσης τεχνικών ανωνυμοποίησης, ψευδωνυμοποίησης και κρυπτογράφησης, της διάρκειας τήρησης ανά κατηγορία δεδομένων, ανωνυμοποιημένων, ψευδωνυμοποιημένων και μη, ανάλογα με τον σκοπό επεξεργασίας τους για επιδημιολογικούς, επιστημονικούς και στατιστικούς λόγους, ε) τα θέματα οργάνωσης και διαχείρισης της εφαρμογής, με βάση τους σκοπούς δημιουργίας και λειτουργίας της, στ) ο τρόπος άσκησης και ικανοποίησης των δικαιωμάτων των υποκειμένων των δεδομένων, ζ) οι αποδέκτες των δεδομένων, η) οι ακριβείς όροι της διάθεσης στατιστικής φύσεως συγκεντρωτικών στοιχείων, από τα οποία δεν μπορούν πλέον να προσδιορισθούν τα υποκείμενα των δεδομένων και θ) κάθε άλλο ειδικότερο θέμα για την εφαρμογή του παρόντος.»

Άρθρο όγδοο
Αποζημίωση φαρμακοποιών και ιατρών για προγραμματισμό της αναμνηστικής δόσης εμβολιασμού - Προσθήκη παρ. 6 στο άρθρο 57 του ν. 4764/2020

Στο άρθρο 57 του ν. 4764/2020 (Α΄ 256), περί της δημιουργίας συστήματος και πλατφόρμας διαχείρισης συνεδριών εμβολιασμού κατά του κορωνοϊού COVID-19, προστίθεται παρ. 6 ως εξής:

«6. Η αμοιβή των φαρμακοποιών και των ιατρών για τη συμμετοχή τους στη διαδικασία ενημέρωσης και προγραμματισμού ημερομηνίας της αναμνηστικής δόσης εμβολιασμού στο Σύστημα της παρ. 1, ορίζεται στο ποσό των τριών (3) ευρώ. Η αμοιβή εκκαθαρίζεται και καταβάλλεται μόνο εφόσον διενεργηθεί η αναμνηστική δόση εμβολιασμού του φυσικού προσώπου για το οποίο προγραμματίστηκε ο εμβολιασμός.

Η ισχύς του προηγούμενου εδαφίου άρχεται από τις 14.9.2021.

Με κοινή απόφαση των Υπουργών Οικονομικών και Υγείας ρυθμίζεται κάθε θέμα σχετικό με τη διαδικασία εκκαθάρισης της αμοιβής, με τον τρόπο αμοιβής των φαρμακοποιών και ιατρών για τη συμμετοχή τους στη διαδικασία ενημέρωσης και επιβεβαίωσης της προγραμματισμένης ημερομηνίας αναμνηστικής δόσης εμβολιασμού, καθώς και κάθε συναφές προς τα ανωτέρω ζήτημα.»

Άρθρο ένατο
Παράταση παραμονής ειδικευόμενων νοσηλευτών στην ειδικότητα της επείγουσας εντατικής νοσηλευτικής και της νοσηλευτικής της δημόσιας υγείας/κοινοτικής νοσηλευτικής

Λόγω των έκτακτων αναγκών που προκαλεί για τη δημόσια υγεία η συνεχιζόμενη διάδοση της πανδημίας του κορωνοϊού COVID-19, οι ειδικευόμενοι νοσηλευτές ιδιωτικού δικαίου ορισμένου χρόνου (Ι.Δ.Ο.Χ.), που ασκούνται στις ειδικότητες της επείγουσας εντατικής νοσηλευτικής και της νοσηλευτικής της δημόσιας υγείας/κοινοτικής νοσηλευτικής και ολοκληρώνουν τον νόμιμο χρόνο για τη λήψη της νοσηλευτικής ειδικότητας έως 30.6.2022, δύνανται, για χρονικό διάστημα έως και έξι (6) μηνών από τη συμπλήρωση του νόμιμου χρόνου, να παραμείνουν με τα ίδια δικαιώματα, τις ίδιες υποχρεώσεις και τις ίδιες αποδοχές στις εκπαιδευτικές μονάδες που έχουν τοποθετηθεί, με ισόχρονη παράταση της σύμβασής τους. Για την παράταση του πρώτου εδαφίου απαιτείται απόφαση του Διοικητή της οικείας Υγειονομικής Περιφέρειας (Υ.ΠΕ.), η οποία εκδίδεται αμελλητί έπειτα από αίτηση του ειδικευόμενου νοσηλευτή, η οποία υποβάλλεται προς την οικεία Διοίκηση Υγειονομικής Περιφέρειας (Δ.Υ.ΠΕ.) εντός τριών (3) εργάσιμων ημερών από τη λήξη της σύμβασής του. Η λήψη του τίτλου της νοσηλευτικής ειδικότητας κατά τη διάρκεια της παράτασης του πρώτου εδαφίου δεν εμποδίζει την ολοκλήρωση του χρόνου, για τον οποίο χορηγήθηκε η παράταση, με

τα ίδια δικαιώματα, τις ίδιες υποχρεώσεις και τις ίδιες αποδοχές. Η παρ. 21 του άρθρου 58 του ν. 4690/2020 (Α΄ 104), περί της μοριοδότησης του χρόνου που έχει διανυθεί στην ειδίκευση/εξειδίκευση, εφαρμόζεται και για το χρονικό διάστημα της παράτασης του πρώτου εδαφίου.

Άρθρο δέκατο
Συμβάσεις επικουρικού προσωπικού - Τροποποίηση παρ. 1 του άρθρου 17 της από 11.3.2020 Πράξης Νομοθετικού Περιεχομένου, η οποία κυρώθηκε με το άρθρο 2 του ν. 4682/2020 - Τροποποίηση παρ. 2 άρθρου εικοστού ν. 4737/2020

1. Το πρώτο εδάφιο της παρ. 1 του άρθρου 17 της από 11.3.2020 Πράξης Νομοθετικού Περιεχομένου (Α΄ 55), η οποία κυρώθηκε με το άρθρο 2 του ν. 4682/2020 (Α΄ 76), περί του επικουρικού προσωπικού των κλάδων ιατρικού, νοσηλευτικού και πάσης φύσεως λοιπού προσωπικού, τροποποιείται α) ως προς την ημερομηνία κατά την οποία πρέπει να είναι ενεργές οι συμβάσεις επικουρικού προσωπικού των κλάδων ιατρικού, νοσηλευτικού και πάσης φύσεως λοιπού προσωπικού, προκειμένου να είναι δυνατή η παράτασή τους, και β) ως προς την καταληκτική ημερομηνία του χρονικού διαστήματος για το οποίο δύνανται να παραταθούν, και η παρ. 1 διαμορφώνεται ως εξής:

«1. Για την αντιμετώπιση έκτακτων αναγκών από την εμφάνιση και διάδοση του κορωνοϊού COVID-19 όλες οι ενεργές κατά την 31η.3.2022 συμβάσεις επικουρικού προσωπικού των κλάδων ιατρικού, νοσηλευτικού και πάσης φύσεως λοιπού προσωπικού των νοσοκομείων του Ε.Σ.Υ., των δομών πρωτοβάθμιας φροντίδας υγείας, των εποπτευόμενων φορέων του Υπουργείου Υγείας, του Γ.Ν. Θεσσαλονίκης «Γ. Παπαγεωργίου», των στρατιωτικών νοσοκομείων, του Νοσηλευτικού Ιδρύματος Μετοχικού Ταμείου Στρατού (Ν.Ι.Μ.Τ.Σ.), καθώς και των Πανεπιστημιακών Νοσοκομείων αρμοδιότητας του Υπουργείου Παιδείας και Θρησκευμάτων, δύναται να παρατείνονται από τη λήξη τους και για χρονικό διάστημα που δεν υπερβαίνει την 31η.12.2022. Για την υλοποίηση των ανωτέρω μεριμνά ο Διοικητής κάθε επιμέρους φορέα, οι δε αναγκαίες πιστώσεις καλύπτονται κατόπιν ισόποσης επιχορήγησης από τον Κρατικό Προϋπολογισμό. Η παράταση των συμβάσεων δεν μεταβάλλει τον χαρακτήρα της σχέσης εργασίας, βάσει της οποίας προσλήφθηκαν οι απασχολούμενοι στις θέσεις αυτές.»

2. Το πρώτο εδάφιο της παρ. 2 του άρθρου εικοστού του ν. 4737/2020 (Α΄ 204), περί των συμβάσεων εργασίας ιδιωτικού δικαίου ορισμένου χρόνου του λοιπού, πλην ιατρών, επικουρικού προσωπικού του Εθνικού Οργανισμού Παροχής Υπηρεσιών Υγείας (Ε.Ο.Π.Υ.Υ.) και του Εθνικού Οργανισμού Φαρμάκων (Ε.Ο.Φ.), τροποποιείται ως προς την καταληκτική ημερομηνία του χρονικού διαστήματος κατά το οποίο δύνανται να παραταθούν, και η παρ. 2 διαμορφώνεται ως εξής:

«2. Συμβάσεις εργασίας Ιδιωτικού Δικαίου Ορισμένου Χρόνου λοιπού, πλην ιατρών, επικουρικού προσωπικού του Ε.Ο.Π.Υ.Υ. και του Ε.Ο.Φ., διαφόρων ειδικοτήτων, δυνάμει της υπό στοιχεία Γ4β/Γ.Π. οικ. 50604/4.7.2018 κοινής απόφασης των Υπουργών Οικονομικών, Υγείας και Διοικητικής Ανασυγκρότησης, δύναται να παρατείνονται από τη λήξη τους έως την 31η.12.2022 με τους ίδιους όρους, προκειμένου να συνεπικουρούν το έργο του Εθνικού Οργανισμού Παροχής Υπηρεσιών Υγείας (Ε.Ο.Π.Υ.Υ.) και του Εθνικού Οργανισμού Φαρμάκων (Ε.Ο.Φ.). Η παράταση των συμβάσεων δεν μεταβάλλει τον χαρακτήρα της σχέσης εργασίας, βάσει της οποίας προσλήφθηκαν οι απασχολούμενοι στις θέσεις αυτές.»

ΜΕΡΟΣ Γ΄
ΕΝΑΡΞΗ ΙΣΧΥΟΣ

Άρθρο ενδέκατο
Έναρξη ισχύος

Η ισχύς του νόμου αυτού αρχίζει από τη δημοσίευσή του στην Εφημερίδα της Κυβερνήσεως, εκτός αν άλλως ορίζεται σε επιμέρους διατάξεις.

Αθήνα, 2022

Ο ΠΡΟΕΔΡΟΣ ΤΗΣ ΒΟΥΛΗΣ

ΚΩΝΣΤΑΝΤΙΝΟΣ ΑΝ. ΤΑΣΟΥΛΑΣ

Ο ΓΕΝΙΚΟΣ ΓΡΑΜΜΑΤΕΑΣ ΤΗΣ ΒΟΥΛΗΣ

ΓΕΩΡΓΙΟΣ ΜΥΛΩΝΑΚΗΣ

Η ΠΡΟΪΣΤΑΜΕΝΗ ΤΗΣ ΓΕΝΙΚΗΣ ΔΙΕΥΘΥΝΣΗΣ ΚΟΙΝΟΒΟΥΛΕΥΤΙΚΟΥ ΕΡΓΟΥ

ΑΝΤΙΓΟΝΗ Κ. ΠΕΡΙΦΑΝΟΥ