



ΕΛΛΗΝΙΚΗ ΔΗΜΟΚΡΑΤΙΑ
ΝΟΜΟΣ ΑΤΤΙΚΗΣ
ΔΗΜΟΣ ΠΕΡΑΜΑΤΟΣ
ΤΜΗΜΑ: ΥΠΟΣΤΗΡΙΞΗΣ
ΠΟΛΙΤΙΚΩΝ ΟΡΓΑΝΩΝ
ΔΗΜΟΤΙΚΟ ΣΥΜΒΟΥΛΙΟ

Αριθ. Απόφ. **84/2025**

μ . . . 23/05/2025
μ . . . 10621
μ . . . 23/05/2025

ΑΝΑΡΤΗΤΕΑ ΣΤΟ ΔΙΑΔΙΚΤΥΟ

ΑΠΟΦΑΣΗ

Για: Έγκριση ή μη σχεδίου Αντιμετώπισης Τεχνολογικών Ατυχημάτων Μεγάλης Έκτασης (Γενικό ΣΑΤΑΜΕ) με την κωδική ονομασία «ΗΡΑΚΛΕΙΤΟΣ», το οποίο καταρτίστηκε στο πλαίσιο εφαρμογής της ΥΑ 1299/07-04-2003 (ΦΕΚ 423Β') «Γενικό Σχέδιο Πολιτικής Προστασίας ΞΕΝΟΚΡΑΤΗΣ» (σχετικό 3) και του άρθρου 11 (παρ. Β.1) της ΚΥΑ 172058/2016 (σχετικό 4) και αφορά στην αντιμετώπιση ατυχημάτων μεγάλης έκτασης σε βιομηχανικές εγκαταστάσεις που υπάγονται στις διατάξεις της ανωτέρω ΚΥΑ (εφεξής «εγκαταστάσεις SEVESO»), με την οποία το εθνικό δίκαιο εναρμονίστηκε με τις διατάξεις της Ευρωπαϊκής Οδηγίας SEVESO III.

Στο Πέραμα και στην αίθουσα συνεδριάσεων Δ.Σ., σήμερα 19/5/2025, ημέρα **Δευτέρα** και ώρα **19:00**, ήλθε σε **14^η τακτική** Συνεδρίαση το Δημοτικό Συμβούλιο, κατόπιν της πρόσκλησης της Προέδρου με αριθμό πρωτ. **9577/15-05-2025**, που δόθηκε στο Δήμαρχο και σε καθέναν από τους Συμβούλους, σύμφωνα με το αρ.67 του Ν. 3852/2010 όπως αντικαταστάθηκε με το άρθρο 74 του Ν. 4555/18.

Αφού διαπιστώθηκε ότι υπάρχει νόμιμη απαρτία δεδομένου ότι με σύνολο 25 μελών βρέθηκαν παρόντα **18**.

ΠΑΡΟΝΤΕΣ

1. Βαμβουκάκη Μαρία
2. Ζουμπούλης Δημήτριος
3. Παντελεάκος Κωνσταντίνος
4. Παντελεάκος Παντελεήμων
5. Βατίστας Βασίλειος
6. Βατίστα Χρυσούλα
7. Παπανικολάου Σαράντος
8. Ελευθεράκη Κωνσταντίνα
9. Γραμματικόπουλος Θεόδωρος
10. Βασσάλος Μιχαήλ

11. Πενταρβάνης Κωνσταντίνος
12. Ζερβάκης Μιχαήλ
13. Παπαγιαννάκης Ιωάννης
14. Χονδροκούκης Ιωάννης
15. Λάππας Ματθαίος

16. Γκανάς Δημήτριος
17. Γιαλελής Ιωάννης
18. Βαρούτη Βεατρίκη

ΑΠΟΝΤΕΣ

1. Βοϊδονικόλα Παναγιώτα (Γιώτα)
2. Λαγουδάκης Ιωάννης
3. Μαρμαρίδης Κωνσταντίνος
4. Παρασκευόπουλος Γεώργιος
5. Λαγουδάκη Δανάη
6. Μαυρέας Παναγιώτης
7. Ρουσάλης Αθανάσιος

Οι οποίοι δεν προσήλθαν αν και έχουν νόμιμα προσκληθεί.

Κληθείς ο Δήμαρχος Λαγουδάκος Ιωάννης παρίσταται στη σημερινή συνεδρίαση.

ΠΡΟΣΕΛΕΥΣΕΙΣ – ΑΠΟΧΩΡΗΣΕΙΣ:

- **Προσήλθε στα προ ημερησίας** ο κ. Λαγουδάκης Ιωάννης.
- **Προσήλθε** κατά τη διάρκεια της συζήτησης του 1^{ου} θέματος η κ. Βοϊδονικόλα Παναγιώτα.
- **Προσήλθαν** κατά τη διάρκεια της συζήτησης του 2^{ου} θέματος οι κ.κ. Ρουσάλης Αθανάσιος και Παρασκευόπουλος Γεώργιος.
- **Απεχώρησε** κατά τη διάρκεια της συζήτησης του 2^{ου} θέματος ο κ. Γιαλελής Ιωάννης.
- **Απεχώρησαν** κατά τη διάρκεια της συζήτησης του 5^{ου} θέματος οι κ.κ. Βατίστα Χρυσούλα, Παντελεάκος Παντελεήμων και Χονδροκούκης Ιωάννης.
- **Απεχώρησαν** κατά τη διάρκεια της συζήτησης του 12^{ου} θέματος οι κ.κ. Λαγουδάκης Ιωάννης και Βοϊδονικόλα Παναγιώτα.
- **Απεχώρησε** πριν την έναρξη της συζήτησης του 13^{ου} θέματος ο κ. Βατίστας Βασίλειος.

Σειρά συζήτησης των θεμάτων:

1^ο, 2^ο, 3^ο, (4^ο αναβολή), 5^ο, 6^ο, 7^ο, 8^ο, 9^ο, 10^ο, 11^ο, 12^ο, 13^ο, 14^ο, 15^ο, 16^ο

Παρευρέθηκε στη συνεδρίαση ο Δ/ντης Περιβάλλοντος – Ποιότητας Ζωής κ. Μουστάκης Απόστολος.

Η πρόεδρος του Δημοτικού Συμβουλίου, με παρούσα την ειδική γραμματέα για την τήρηση των πρακτικών, υπάλληλο του Δήμου κ. Γρυπάρη Χριστίνα, εισηγούμενη το 10^ο Θέμα της ημερήσιας διάταξης, θέτει υπόψη του Δημοτικού Συμβουλίου τα εξής:

Τη με αρ. 131/2025 (ΑΔΑ: 6ΝΚ9ΩΞΔ-Τ2Ψ) Απόφαση Δημοτικής Επιτροπής Δήμου Περάματος.

Στη συνέχεια η Πρόεδρος κάλεσε το Συμβούλιο να ψηφίσει σχετικά.

Το Συμβούλιο, μετά από διαλογική συζήτηση, αφού έλαβε υπόψη τις διατάξεις :

- Του άρθρου 67 του Ν.3852/2010 όπως αντικαταστάθηκε με το άρθρο 74 του Ν. 4555/18.
- Τη με αρ. 131/2025 (ΑΔΑ: 6ΝΚ9ΩΞΔ-Τ2Ψ) Απόφαση Δημοτικής Επιτροπής Δήμου Περάματος.

Αποφασίζει Κατά Πλειοψηφία

Μειοψηφούντων των κ.κ. Ρουσάλη Αθανάσιου και Βατίστα Βασιλείου.

Εγκρίνει το σχέδιο Αντιμετώπισης Τεχνολογικών Ατυχημάτων Μεγάλης Έκτασης (Γενικό ΣΑΤΑΜΕ) με την κωδική ονομασία «ΗΡΑΚΛΕΙΤΟΣ», το οποίο καταρτίστηκε στο πλαίσιο εφαρμογής της ΥΑ 1299/07-04-2003 (ΦΕΚ 423Β΄) «Γενικό Σχέδιο Πολιτικής Προστασίας ΞΕΝΟΚΡΑΤΗΣ» (σχετικό 3) και του άρθρου 11 (παρ. Β.1) της ΚΥΑ 172058/2016 (σχετικό 4) και αφορά στην αντιμετώπιση ατυχημάτων μεγάλης έκτασης σε βιομηχανικές εγκαταστάσεις που υπάγονται στις διατάξεις της ανωτέρω ΚΥΑ (εφεξής «εγκαταστάσεις SEVESO»), με την οποία το εθνικό δίκαιο εναρμονίστηκε με τις διατάξεις της Ευρωπαϊκής Οδηγίας SEVESO III, όπως επισυνάπτεται και αποτελεί αναπόσπαστο μέρος της παρούσας απόφασης.

Η παρούσα απόφαση έλαβε αύξ. αριθμό **84/2025**.

Το ΔΗΜΟΤΙΚΟ ΣΥΜΒΟΥΛΙΟ

Η ΠΡΟΕΔΡΟΣ

Ο ΓΡΑΜΜΑΤΕΑΣ

Ελευθεράκη Κωνσταντίνα

Πενταρβάνης Κωνσταντίνος

ΤΑ ΜΕΛΗ

- | | |
|------------------------------|------------------------------|
| 1. Βαμβουκάκη Μαρία | 9. Παπαγιαννάκης Ιωάννης |
| 2. Ζουμπούλης Δημήτριος | 10. Λάμπας Ματθαίος |
| 3. Παντελεάκος Κωνσταντίνος | 11. Γκανάς Δημήτριος |
| 4. Βατίστας Βασίλειος | 12. Λαγουδάκης Ιωάννης |
| 5. Παπανικολάου Σαράντος | 13. Βοϊδονικόλα Παναγιώτα |
| 6. Γραμματικόπουλος Θεόδωρος | 14. Ρουσάλης Αθανάσιος |
| 7. Βασσάλος Μιχαήλ | 15. Παρασκευόπουλος Γεώργιος |
| 8. Ζερβάκης Μιχαήλ | 16. Βαρούτη Βεατρίκη |

Ακριβές αντίγραφο
Πέραμα 19/5/2025

Η ΠΡΟΕΔΡΟΣ Δ.Σ.

ΕΛΕΥΘΕΡΑΚΗ ΚΩΝΣΤΑΝΤΙΝΑ

ΜΝΗΜΟΝΙΟ ΕΝΕΡΓΕΙΩΝ ΤΟΥ ΔΗΜΟΥ
ΠΕΡΑΜΑΤΟΣ ΣΤΟ ΠΛΑΙΣΙΟ ΔΡΑΣΕΩΝ ΤΟΥ ΣΧΕΔΙΟΥ
ΑΝΤΙΜΕΤΩΠΙΣΗΣ ΤΕΧΝΟΛΟΓΙΚΩΝ ΑΤΥΧΗΜΑΤΩΝ
ΜΕΓΑΛΗΣ ΕΚΤΑΣΗΣ (ΓΕΝΙΚΟ ΣΑΤΑΜΕ) ΜΕ ΤΗΝ
ΚΩΔΙΚΗ ΟΝΟΜΑΣΙΑ «ΗΡΑΚΛΕΙΤΟΣ»



ΙΝΣΤΙΤΟΥΤΟ
ΚΑΠΟΔΙΣΤΡΙΑΣ
ΑΝΑΠΤΥΞΗΣ • ΣΤΡΑΤΗΓΙΚΗΣ • ΕΛΕΓΚΤΙΚΗΣ
ΔΗΜΟΣΙΑΣ ΔΙΟΙΚΗΣΗΣ & ΑΥΤΟΔΙΟΙΚΗΣΗΣ

1^η ΕΚΔΟΣΗ ΜΑΡΤΙΟΣ 2025

ΜΝΗΜΟΝΙΟ ΕΝΕΡΓΕΙΩΝ ΤΟΥ ΔΗΜΟΥ ΠΕΡΑΜΑΤΟΣ ΣΤΟ ΠΛΑΙΣΙΟ ΔΡΑΣΕΩΝ ΤΟΥ ΣΧΕΔΙΟΥ
ΑΝΤΙΜΕΤΩΠΙΣΗΣ ΤΕΧΝΟΛΟΓΙΚΩΝ ΑΤΥΧΗΜΑΤΩΝ ΜΕΓΑΛΗΣ ΕΚΤΑΣΗΣ (ΓΕΝΙΚΟ ΣΑΤΑΜΕ) ΜΕ ΤΗΝ
ΚΩΔΙΚΗ ΟΝΟΜΑΣΙΑ «ΗΡΑΚΛΕΙΤΟΣ»

Το Ινστιτούτο Καποδίστριας ιδρύθηκε, στελεχώθηκε και λειτουργεί για να υποστηρίξει την ανάπτυξη και την υλοποίηση υπηρεσιών, δράσεων και προγραμμάτων της Τοπικής Αυτοδιοίκησης και της ευρύτερης Δημόσιας Διοίκησης στην Ελλάδα και Διεθνώς.

Με την 30ετή επιστημονική και επιχειρησιακή εμπειρία των στελεχών του στους Οργανισμούς Τοπικής Αυτοδιοίκησης, στα Πανεπιστημιακά Ιδρύματα και στον ευρύτερο Δημόσιο Τομέα, το Ινστιτούτο Καποδίστριας αποσκοπεί στην παραγωγή ερευνητικών και επιστημονικών αποτελεσμάτων για τη Διοίκηση και την επιστροφή των όποιων οικονομικών αποτελεσμάτων στην κοινωνία, καθώς και σε μεταρρυθμιστικές δράσεις για τον εκσυγχρονισμό της Δημόσιας Διοίκησης και Αυτοδιοίκησης.

Είναι Αστική Μη Κερδοσκοπική Εταιρεία και συνεργάζεται με το Εθνικό & Καποδιστριακό Πανεπιστήμιο Αθηνών (ΕΚΠΑ), το Πανεπιστήμιο Πελοποννήσου (ΠΑ.ΠΕΛ), το Πάντειο Πανεπιστήμιο, το Οικονομικό Πανεπιστήμιο Πειραιά (ΠΑΠΕΙ), το Πανεπιστήμιο Ιωαννίνων, το Εθνικό Μετσόβιο Πολυτεχνείο (ΕΜΠ) και το Πανεπιστήμιο Δυτικής Μακεδονίας (ΠΔΜ).

Η ανάπτυξη του Ινστιτούτου Καποδίστριας βασίζεται στη γνώση και τη συσσωρευμένη εμπειρία των ανθρώπων που το στελεχώνουν και οι οποίοι προέρχονται τόσο από τον επιστημονικό όσο και από τον πολιτικό χώρο της Ελλάδας. Όλες οι προσφερόμενες υπηρεσίες μελετώνται, αναπτύσσονται και αξιολογούνται σε συνεργασία με τα Πανεπιστήμια, τα Ερευνητικά Κέντρα της χώρας μας και κορυφαίους οργανισμούς.

**«ΜΝΗΜΟΝΙΟ ΕΝΕΡΓΕΙΩΝ ΤΟΥ ΔΗΜΟΥ ΠΕΡΑΜΑΤΟΣ ΣΤΟ ΠΛΑΙΣΙΟ
ΔΡΑΣΕΩΝ ΤΟΥ ΣΧΕΔΙΟΥ ΑΝΤΙΜΕΤΩΠΙΣΗΣ ΤΕΧΝΟΛΟΓΙΚΩΝ
ΑΤΥΧΗΜΑΤΩΝ ΜΕΓΑΛΗΣ ΕΚΤΑΣΗΣ (ΓΕΝΙΚΟ ΣΑΤΑΜΕ) ΜΕ ΤΗΝ
ΚΩΔΙΚΗ ΟΝΟΜΑΣΙΑ «ΗΡΑΚΛΕΙΤΟΣ»**

Εκπόνηση:



**ΙΝΣΤΙΤΟΥΤΟ
ΚΑΠΟΔΙΣΤΡΙΑΣ**
ΑΝΑΠΤΥΞΗΣ • ΣΤΡΑΤΗΓΙΚΗΣ • ΕΛΕΓΚΤΙΚΗΣ
ΔΗΜΟΣΙΑΣ ΔΙΟΙΚΗΣΗΣ & ΑΥΤΟΔΙΟΙΚΗΣΗΣ

ΜΑΡΤΙΟΣ 2025

Περιεχόμενα

1. ΕΙΣΑΓΩΓΗ	7
2. ΕΓΚΑΤΑΣΤΑΣΕΙΣ ΜΕ ΕΠΙΚΙΝΔΥΝΑ ΥΛΙΚΑ ΣΤΟΝ ΔΗΜΟ ΠΕΡΑΜΑΤΟΣ.....	15
3. ΕΝΕΡΓΕΙΕΣ ΤΟΥ ΔΗΜΟΥ ΠΕΡΑΜΑΤΟΣ ΣΤΟ ΠΛΑΙΣΙΟ ΔΡΑΣΕΩΝ ΤΟΥ ΣΧΕΔΙΟΥ ΑΝΤΙΜΕΤΩΠΙΣΗΣ ΤΕΧΝΟΛΟΓΙΚΩΝ ΑΤΥΧΗΜΑΤΩΝ ΜΕΓΑΛΗΣ ΕΚΤΑΣΗΣ (ΓΕΝΙΚΟ ΣΑΤΑΜΕ) ΜΕ ΤΗΝ ΚΩΔΙΚΗ ΟΝΟΜΑΣΙΑ «ΗΡΑΚΛΕΙΤΟΣ»	17
4. ΜΝΗΜΟΝΙΟ ΕΝΕΡΓΕΙΩΝ ΔΗΜΑΡΧΟΥ ΠΕΡΑΜΑΤΟΣ.....	18
4.1. Προπαρασκευαστικές δράσεις	18
4.2. Προπαρασκευαστικές σύγκληση Τοπικού Επιχειρησιακού Συντονιστικού Οργάνου για την ετοιμότητα αντιμετώπισης κινδύνων από την εκδήλωση Τεχνολογικού Ατυχήματος Μεγάλης Έκτασης (Τ.Α.Μ.Ε.).....	19
4.3. Δράσεις αυξημένης ετοιμότητας εν όψει επαπειλούμενου κινδύνου για την εκδήλωση Τεχνολογικού Ατυχήματος Μεγάλης Έκτασης.....	20
4.4. Δράσεις για την αντιμετώπιση εκτάκτων αναγκών μετά την εκδήλωση Τεχνολογικού Ατυχήματος Μεγάλης Έκτασης (Τ.Α.Μ.Ε.)	20
4.5. Δράσεις για την άμεση / βραχεία διαχείριση συνεπειών	25
5. ΜΝΗΜΟΝΙΟ ΕΝΕΡΓΕΙΩΝ ΑΝΤΙΔΗΜΑΡΧΟΥ ΕΠΙ ΘΕΜΑΤΩΝ ΠΟΛΙΤΙΚΗΣ ΠΡΟΣΤΑΣΙΑΣ	26
5.1. Προπαρασκευαστικές δράσεις	26
5.2. Προπαρασκευαστική σύγκληση Τοπικού Επιχειρησιακού Συντονιστικού Οργάνου για την ετοιμότητα αντιμετώπισης κινδύνων από την εκδήλωση Τεχνολογικού	26
5.3. Δράσεις αυξημένης ετοιμότητας εν όψει επαπειλούμενου κινδύνου για την εκδήλωση Τεχνολογικού Ατυχήματος Μεγάλης Έκτασης.....	27
5.4 Δράσεις για την αντιμετώπιση εκτάκτων αναγκών μετά την εκδήλωση Τεχνολογικού Ατυχήματος Μεγάλης Έκτασης	27
5.5 Δράσεις για την άμεση/βραχεία διαχείριση συνεπειών	27
6. ΜΝΗΜΟΝΙΟ ΕΝΕΡΓΕΙΩΝ ΔΙΕΥΘΥΝΣΗΣ ΠΕΡΙΒΑΛΛΟΝΤΟΣ – ΠΟΙΟΤΗΤΑΣ ΖΩΗΣ.....	28
6.1 Προπαρασκευαστικές δράσεις.....	28
6.2 Προπαρασκευαστική σύγκληση Τοπικού Επιχειρησιακού Συντονιστικού Οργάνου για την ετοιμότητα αντιμετώπισης κινδύνων από την εκδήλωση Τεχνολογικού Ατυχήματος Μεγάλης Έκτασης	31
6.3 Δράσεις αυξημένης ετοιμότητας εν όψει επαπειλούμενου κινδύνου για την εκδήλωση Τεχνολογικού Ατυχήματος Μεγάλης Έκτασης.....	31
6.4 Δράσεις για την αντιμετώπιση εκτάκτων αναγκών μετά την εκδήλωση Τεχνολογικού Ατυχήματος Μεγάλης Έκτασης.....	32
6.5 Δράσεις για την άμεση/βραχεία διαχείριση συνεπειών.....	35
7. ΜΝΗΜΟΝΙΟ ΕΝΕΡΓΕΙΩΝ ΔΙΕΥΘΥΝΣΗΣ ΤΕΧΝΙΚΩΝ ΥΠΗΡΕΣΙΩΝ ΤΟΥ ΔΗΜΟΥ ΠΕΡΑΜΑΤΟΣ	37
7.1 Προπαρασκευαστικές δράσεις.....	37

ΜΝΗΜΟΝΙΟ ΕΝΕΡΓΕΙΩΝ ΤΟΥ ΔΗΜΟΥ ΠΕΡΑΜΑΤΟΣ ΣΤΟ ΠΛΑΙΣΙΟ ΔΡΑΣΕΩΝ ΤΟΥ ΣΧΕΔΙΟΥ
ΑΝΤΙΜΕΤΩΠΙΣΗΣ ΤΕΧΝΟΛΟΓΙΚΩΝ ΑΤΥΧΗΜΑΤΩΝ ΜΕΓΑΛΗΣ ΕΚΤΑΣΗΣ (ΓΕΝΙΚΟ ΣΑΤΑΜΕ) ΜΕ ΤΗΝ
ΚΩΔΙΚΗ ΟΝΟΜΑΣΙΑ «ΗΡΑΚΛΕΙΤΟΣ»

7.2 Δράσεις αυξημένης ετοιμότητας εν όψει επαπειλούμενου κινδύνου για την εκδήλωση Τεχνολογικού Ατυχήματος Μεγάλης Έκτασης.....	37
7.3 Δράσεις για την αντιμετώπιση εκτάκτων αναγκών μετά την εκδήλωση Τεχνολογικού Ατυχήματος Μεγάλης Έκτασης.....	38
7.4 Δράσεις για την άμεση/βραχεία διαχείριση συνεπειών.....	39
8. ΜΝΗΜΟΝΙΟ ΕΝΕΡΓΕΙΩΝ ΔΙΕΥΘΥΝΣΗΣ ΟΙΚΟΝΟΜΙΚΩΝ ΥΠΗΡΕΣΙΩΝ ΔΗΜΟΥ ΠΕΡΑΜΑΤΟΣ....	39
8.1 Προπαρασκευαστικές δράσεις.....	39
8.2 Δράσεις αυξημένης ετοιμότητας εν όψει επαπειλούμενου κινδύνου για την εκδήλωση Τεχνολογικού Ατυχήματος Μεγάλης Έκτασης.....	40
8.3 Δράσεις για την άμεση/βραχεία διαχείριση συνεπειών.....	40
9. ΜΝΗΜΟΝΙΟ ΕΝΕΡΓΕΙΩΝ ΔΙΕΥΘΥΝΣΗΣ ΚΟΙΝΩΝΙΚΗΣ ΠΡΟΣΤΑΣΙΑΣ – ΠΡΟΝΟΙΑΣ ΚΑΙ ΠΡΟΑΓΩΓΗΣ ΥΓΕΙΑΣ ΤΟΥ ΔΗΜΟΥ ΠΕΡΑΜΑΤΟΣ.....	41
10. ΜΝΗΜΟΝΙΟ ΕΝΕΡΓΕΙΩΝ ΔΙΕΥΘΥΝΣΗΣ ΔΙΟΙΚΗΤΙΚΩΝ ΥΠΗΡΕΣΙΩΝ ΤΟΥ ΔΗΜΟΥ ΠΕΡΑΜΑΤΟΣ	43
10.1. Προπαρασκευαστικές δράσεις.....	43
10.2. Δράσεις για την αντιμετώπιση εκτάκτων αναγκών μετά την εκδήλωση Τεχνολογικού Ατυχήματος Μεγάλης Έκτασης.....	43
10.3. Δράσεις για την άμεση / βραχεία διαχείριση συνεπειών.....	43
11. ΜΝΗΜΟΝΙΟ ΕΝΕΡΓΕΙΩΝ ΔΙΕΥΘΥΝΣΗΣ ΠΑΙΔΕΙΑΣ, ΑΘΛΗΤΙΣΜΟΥ, ΠΟΛΙΤΙΣΜΟΥ ΤΟΥ ΔΗΜΟΥ ΠΕΡΑΜΑΤΟΣ.....	44
11.1. Δράσεις αυξημένης ετοιμότητας εν όψει επαπειλούμενου κινδύνου για την εκδήλωση Τεχνολογικού Ατυχήματος Μεγάλης Έκτασης.....	44
11.2 Δράσεις για την αντιμετώπιση εκτάκτων αναγκών μετά την εκδήλωση Τεχνολογικού Ατυχήματος Μεγάλης Έκτασης.....	44
11.3 Δράσεις για την άμεση/βραχεία διαχείριση συνεπειών.....	44
12. ΜΝΗΜΟΝΙΟ ΕΝΕΡΓΕΙΩΝ ΠΡΟΣΧΟΛΙΚΗΣ ΑΓΩΓΗΣ ΤΟΥ ΔΗΜΟΥ ΠΕΡΑΜΑΤΟΣ.....	45
13. ΜΝΗΜΟΝΙΟ ΕΝΕΡΓΕΙΩΝ ΑΥΤΟΤΕΛΟΥΣ ΤΜΗΜΑΤΟΣ ΠΡΟΓΡΑΜΜΑΤΙΣΜΟΥ, ΟΡΓΑΝΩΣΗΣ ΚΑΙ ΠΛΗΡΟΦΟΡΙΚΗΣ ΤΟΥ ΔΗΜΟΥ ΠΕΡΑΜΑΤΟΣ.....	45
14. ΜΝΗΜΟΝΙΟ ΕΝΕΡΓΕΙΩΝ ΑΡΜΟΔΙΩΝ ΑΝΑ ΑΝΤΙΚΕΙΜΕΝΟ ΑΝΤΙΔΗΜΑΡΧΩΝ ΔΗΜΟΥ ΠΕΡΑΜΑΤΟΣ	47
15. ΜΝΗΜΟΝΙΟ ΕΝΕΡΓΕΙΩΝ ΤΗΛΕΦΩΝΙΚΟΥ ΚΕΝΤΡΟΥ ΤΟΥ ΔΗΜΟΥ ΠΕΡΑΜΑΤΟΣ.....	48
Δράσεις για τη λήψη απόφασης για την οργανωμένη προληπτική απομάκρυνση πολιτών.	49
Λήψη απόφασης για την οργανωμένη προληπτική απομάκρυνση, ή μη απομάκρυνση.....	50
Δράσεις για την υλοποίηση της απόφασης για την οργανωμένη προληπτική απομάκρυνση πολιτών.....	50
ΑΝΑΦΟΡΙΚΑ ΜΕ ΤΟΥΣ ΧΩΡΟΥΣ ΚΑΤΑΦΥΓΗΣ ΤΩΝ ΣΧΟΛΙΚΩΝ ΣΥΓΚΡΟΤΗΜΑΤΩΝ ΚΑΙ ΠΑΙΔΙΚΩΝ ΣΤΑΘΜΩΝ, ΕΠΙΣΗΜΑΙΝΕΤΑΙ ΟΤΙ ΣΕ ΠΕΡΙΠΤΩΣΗ ΠΟΥ ΕΧΟΥΝ ΣΥΝΤΑΧΘΕΙ ΣΧΕΔΙΑ ΕΚΚΕΝΩΣΗΣ ΤΟΥΣ ΑΠΟ ΤΗΝ ΟΙΚΕΙΑ ΔΙΕΥΘΥΝΣΗ, ΑΥΤΑ ΚΑΤΙΣΧΥΟΥΝ ΤΟΥ ΠΑΡΟΝΤΟΣ ΚΑΤΑ ΤΙΣ ΩΡΕΣ ΛΕΙΤΟΥΡΓΙΑΣ ΤΟΥΣ.....	106

ΜΝΗΜΟΝΙΟ ΕΝΕΡΓΕΙΩΝ ΤΟΥ ΔΗΜΟΥ ΠΕΡΑΜΑΤΟΣ ΣΤΟ ΠΛΑΙΣΙΟ ΔΡΑΣΕΩΝ ΤΟΥ ΣΧΕΔΙΟΥ
ΑΝΤΙΜΕΤΩΠΙΣΗΣ ΤΕΧΝΟΛΟΓΙΚΩΝ ΑΤΥΧΗΜΑΤΩΝ ΜΕΓΑΛΗΣ ΕΚΤΑΣΗΣ (ΓΕΝΙΚΟ ΣΑΤΑΜΕ) ΜΕ ΤΗΝ
ΚΩΔΙΚΗ ΟΝΟΜΑΣΙΑ «ΗΡΑΚΛΕΙΤΟΣ»

ΧΩΡΟΙ ΚΑΤΑΦΥΓΗΣ ΜΑΘΗΤΩΝ-ΤΜΗΜΑΤΑ ΠΡΟΣΧΟΛΙΚΗΣ ΑΓΩΓΗΣ.....	107
ΧΩΡΟΙ ΚΑΤΑΦΥΓΗΣ ΜΑΘΗΤΩΝ-ΝΗΣΙΑΓΩΓΕΙΑ.....	108
ΧΩΡΟΙ ΚΑΤΑΦΥΓΗΣ ΜΑΘΗΤΩΝ-ΔΗΜΟΤΙΚΑ ΣΧΟΛΕΙΑ.....	109
ΧΩΡΟΙ ΚΑΤΑΦΥΓΗΣ ΜΑΘΗΤΩΝ-ΓΥΜΝΑΣΙΑ.....	109
ΧΩΡΟΙ ΚΑΤΑΦΥΓΗΣ ΜΑΘΗΤΩΝ-ΛΥΚΕΙΑ.....	110
➤ 4ος ΠΥΡΟΣΒΕΣΤΙΚΟΣ ΣΤΑΘΜΟΣ ΠΕΙΡΑΙΑ Λεωφόρος Δημοκρατίας 3, Κερασίνη, 18756, ΑΤΤΙΚΗΣ ΤΗΛ 2104005971 FAX.....	121



ΔΗΜΟΣ ΠΕΡΑΜΑΤΟΣ

**ΜΝΗΜΟΝΙΟ ΕΝΕΡΓΕΙΩΝ ΤΟΥ ΔΗΜΟΥ ΠΕΡΑΜΑΤΟΣ ΣΤΟ ΠΛΑΙΣΙΟ
ΔΡΑΣΕΩΝ ΤΟΥ ΣΧΕΔΙΟΥ ΑΝΤΙΜΕΤΩΠΙΣΗΣ ΤΕΧΝΟΛΟΓΙΚΩΝ
ΑΤΥΧΗΜΑΤΩΝ ΜΕΓΑΛΗΣ ΕΚΤΑΣΗΣ (ΓΕΝΙΚΟ ΣΑΤΑΜΕ) ΜΕ ΤΗΝ ΚΩΔΙΚΗ
ΟΝΟΜΑΣΙΑ «ΗΡΑΚΛΕΙΤΟΣ»**



Γενική Γραμματεία
Πολιτικής Προστασίας

2025-ΕΚΔΟΣΗ 1η

1. ΕΙΣΑΓΩΓΗ

Το Σχέδιο Αντιμετώπισης Τεχνολογικών Ατυχημάτων Μεγάλης Έκτασης (Γενικό ΣΑΤΑΜΕ) με την κωδική ονομασία «ΗΡΑΚΛΕΙΤΟΣ», το οποίο καταρτίστηκε στο πλαίσιο εφαρμογής της ΥΑ 1299/07-04-2003 (ΦΕΚ 423Β') «Γενικό Σχέδιο Πολιτικής Προστασίας ΞΕΝΟΚΡΑΤΗΣ» (σχετικό 3) και του άρθρου 11 (παρ. Β.1) της ΚΥΑ 172058/2016 (σχετικό 4), αφορά στην αντιμετώπιση ατυχημάτων μεγάλης έκτασης σε βιομηχανικές εγκαταστάσεις που υπάγονται στις διατάξεις της ανωτέρω ΚΥΑ (εφεξής «εγκαταστάσεις SEVESO»), με την οποία το εθνικό δίκαιο εναρμονίστηκε με τις διατάξεις της Ευρωπαϊκής Οδηγίας SEVESO III.

Σε αυτό αναφέρονται μεταξύ άλλων οι ρόλοι, οι αρμοδιότητες, οι δράσεις και ενέργειες που καλούνται να εφαρμόσουν και να υλοποιήσουν οι Δήμοι της Χώρας, στο πλαίσιο του Σχεδίου. Αυτά συνοψίζονται ως ακολούθως:

Ρόλοι και αρμοδιότητες Δήμων, Περιφερειών και Αποκεντρωμένων Διοικήσεων σχετικά με την αντιμετώπιση κινδύνων από την εκδήλωση ΤΑΜΕ.

Οι Δήμαρχοι, οι Αντιπεριφερειάρχες, οι Περιφερειάρχες, καθώς και οι Συντονιστές των Αποκεντρωμένων Διοικήσεων, έχουν την ευθύνη, κατά το μέρος που τους αφορά, του συντονισμού και επίβλεψης εντός των διοικητικών τους ορίων, του έργου της πολιτικής προστασίας για την ετοιμότητα, αντιμετώπιση και αποκατάσταση από την εκδήλωση συμβάντων ή μεγάλων ατυχημάτων με εμπλεκόμενες επικίνδυνες ουσίες (Ν. 3013/2002 –ΦΕΚ 102/Α'/2002, Ν. 3852/2010 - ΦΕΚ 87/Α'/2010, Ν. 4249/2014 – ΦΕΚ 73/Α'/2014).

Ακολούθως αναφέρονται οι κύριες δράσεις που αναλαμβάνουν οι Δήμοι, οι Περιφέρειες και Αποκεντρωμένες Διοικήσεις της χώρας, βάσει των αρμοδιοτήτων τους, για την αντιμετώπιση εκτάκτων αναγκών και τη διαχείριση των συνεπειών από την εκδήλωση συμβάντων ή μεγάλων ατυχημάτων με εμπλεκόμενες επικίνδυνες ουσίες, καθώς και οι προπαρασκευαστικές δράσεις και τα έργα που έχουν στόχο την άμεση απόκριση του μηχανισμού πολιτικής προστασίας σε περίπτωση εκδήλωσης συμβάντων ή μεγάλων ατυχημάτων με εμπλεκόμενες επικίνδυνες ουσίες.

Δήμοι

Α. Προπαρασκευαστικά μέτρα και δράσεις πολιτικής προστασίας

Τα προπαρασκευαστικά μέτρα και δράσεις πολιτικής προστασίας που συμβάλλουν στην ετοιμότητα του ανθρώπινου δυναμικού και των μέσων που διαθέτουν οι Δήμοι για την

ΜΝΗΜΟΝΙΟ ΕΝΕΡΓΕΙΩΝ ΤΟΥ ΔΗΜΟΥ ΠΕΡΑΜΑΤΟΣ ΣΤΟ ΠΛΑΙΣΙΟ ΔΡΑΣΕΩΝ ΤΟΥ ΣΧΕΔΙΟΥ
ΑΝΤΙΜΕΤΩΠΙΣΗΣ ΤΕΧΝΟΛΟΓΙΚΩΝ ΑΤΥΧΗΜΑΤΩΝ ΜΕΓΑΛΗΣ ΕΚΤΑΣΗΣ (ΓΕΝΙΚΟ ΣΑΤΑΜΕ) ΜΕ ΤΗΝ
ΚΩΔΙΚΗ ΟΝΟΜΑΣΙΑ «ΗΡΑΚΛΕΙΤΟΣ»

αντιμετώπιση εκτάκτων αναγκών και την άμεση/βραχεία διαχείριση των συνεπειών από την εκδήλωση ΤΑΜΕ και τα οποία δρομολογούνται με εντολή των οικείων Δημάρχων, έχουν ως εξής:

Σύμφωνα με τα προβλεπόμενα στις διατάξεις της ΚΥΑ 172058/2016, τα Γραφεία Πολιτικής Προστασίας των Δήμων :

- Λαμβάνουν από τη Δ/ση Σχεδιασμού και Αντιμετώπισης Εκτάκτων Αναγκών της ΓΓΠΠ ψηφιακό αντίγραφο των Μελετών Ασφαλείας, που διαβιβάζεται στην ανωτέρω από την αδειοδοτούσα αρχή ένα (1) μήνα μετά από την καταχώρησή τους (παρ. Γ.5β, άρθρο 9 της ΚΥΑ 172058/2016).
- Συνεργάζονται, μεταξύ άλλων φορέων, με τις Αυτοτελείς Δ/σεις Πολιτικής Προστασίας των οικείων Περιφερειών στην κατάρτιση των Ειδικών ΣΑΤΑΜΕ (παρ. Β.2, εδ. 2β, άρθρο 11 της ΚΥΑ 172058/2016).
- Συμμετέχουν στις ασκήσεις ετοιμότητας που διενεργεί η Αυτοτελής Δ/ση Πολιτικής Προστασίας της οικείας Περιφέρειας σε συνεργασία με τον φορέα εκμετάλλευσης και τους λοιπούς συναρμόδιους φορείς στη διενέργεια ασκήσεων ετοιμότητας (παρ. Β.2, εδάφιο 4, άρθρο 11 της ΚΥΑ 172058/2016).
- Προσδιορίζουν, με μέριμνα της Αυτοτελούς Δ/σης Πολιτικής Προστασίας της οικείας Περιφέρειας, τους πιθανούς χώρους ασφαλούς προσωρινής διαμονής του πληθυσμού. Νοείται ότι τα ανωτέρω σημεία θα πρέπει να βρίσκονται σε ασφαλές μέρος (εκτός της Ζώνης ΙΙΙ). Ως εκ τούτου και δεδομένου ότι στην περίπτωση ατυχήματος που έχει ως συνέπεια τη διασπορά τοξικών ουσιών δεν είναι εύκολη η εκ των προτέρων εκτίμηση της κατεύθυνσης και του εύρους του νέφους και της διάρκειας του φαινομένου, είναι σκόπιμο να αναζητηθούν χώροι ασφαλούς προσωρινής διαμονής του πληθυσμού σε διάφορα σημεία, ώστε να μπορεί να γίνει επιλογή ανάλογα με τις επικρατούσες συνθήκες κατά τη διάρκεια του περιστατικού.

Οι χώροι καταφυγής σε περίπτωση τεχνολογικού ατυχήματος είναι κλειστοί και θα πρέπει να έχουν τα εξής χαρακτηριστικά:

- Να διασφαλίζεται επαρκής χώρος για την αποφυγή συνωστισμού
- Να υπάρχουν εγκαταστάσεις υγιεινής και ντους
- Να υπάρχουν καρέκλες, τραπέζια και άλλα έπιπλα

ΜΝΗΜΟΝΙΟ ΕΝΕΡΓΕΙΩΝ ΤΟΥ ΔΗΜΟΥ ΠΕΡΑΜΑΤΟΣ ΣΤΟ ΠΛΑΙΣΙΟ ΔΡΑΣΕΩΝ ΤΟΥ ΣΧΕΔΙΟΥ
ΑΝΤΙΜΕΤΩΠΙΣΗΣ ΤΕΧΝΟΛΟΓΙΚΩΝ ΑΤΥΧΗΜΑΤΩΝ ΜΕΓΑΛΗΣ ΕΚΤΑΣΗΣ (ΓΕΝΙΚΟ ΣΑΤΑΜΕ) ΜΕ ΤΗΝ
ΚΩΔΙΚΗ ΟΝΟΜΑΣΙΑ «ΗΡΑΚΛΕΙΤΟΣ»

- Να υπάρχει επαρκής φωτισμός
- Να υπάρχει πυρασφάλεια
- Να παρέχεται ιατρική φροντίδα
- Να διασφαλίζεται ιδιαίτερη μέριμνα για ηλικιωμένους, παιδιά και ΑΜΕΑ
- Να υπάρχουν συστήματα τηλεπικοινωνίας
- Να διασφαλίζονται οι ανάγκες σε πόσιμο νερό, τρόφιμα, ρουχισμό, κουβέρτες
- Να υπάρχει επαρκής χώρος στάθμευσης κοντά στον χώρο καταφυγής.

Εκτός από τα χαρακτηριστικά του χώρου, είναι απαραίτητο να οριστεί το προσωπικό που είναι υπεύθυνο για τη λειτουργία του χώρου, καθώς και υπεύθυνος συντονιστής του χώρου καταφυγής εντός του Δήμου, σε περίπτωση που κριθεί αναγκαία η οργανωμένη-προληπτική απομάκρυνσή του.

- Προσδιορίζουν τα μέσα μεταφοράς τα οποία δύναται να διατεθούν σε περίπτωση οργανωμένης απομάκρυνσης πληθυσμού, συμπεριλαμβανομένων και μέσων που δύναται να διαθέσουν ιδιωτικοί φορείς (τουριστικά λεωφορεία, κ.λπ.).
- Καταρτίζουν καταλόγους με τις ξενοδοχειακές επιχειρήσεις που λειτουργούν εντός της περιοχής αρμοδιότητάς τους με τα στοιχεία επικοινωνίας τους και τις διατιθέμενες εντός αυτών κλίνες, προκειμένου να χρησιμοποιηθούν σε περίπτωση που κριθεί αναγκαία η δρομολόγηση των μέτρων της απομάκρυνσης και προσωρινής φιλοξενίας πολιτών που διαβιούν στην περιοχή που εκδηλώθηκε το καταστροφικό φαινόμενο.

Δράσεις Πολιτικής Προστασίας για την αντιμετώπιση κινδύνων από Τεχνολογικά Ατυχήματα Μεγάλης Έκτασης (Τ.Α.Μ.Ε.)

Μετά την εκδήλωση ατυχήματος, οι αρμόδιες οργανικές μονάδες των Δήμων προβαίνουν στις κάτωθι δράσεις με στόχο την άμεση/βραχεία διαχείριση των συνεπειών του:

- Σε περίπτωση που υπεύθυνος ύδρευσης είναι ο Δήμος, η αρμόδια υπηρεσία του Δήμου (Δ.Ε.Υ.Α.) σε συνεργασία με τις Υπηρεσίες Περιβαλλοντικής Υγιεινής & Υγειονομικού Ελέγχου της οικείας Περιφερειακής Ενότητας (Δ.ΥΓ2/49487/5-8-2011 έγγραφο του ΥΥΚΑ), προβαίνουν άμεσα σε υγειονομικό έλεγχο λειτουργίας των συστημάτων ύδρευσης στις πληγείσες περιοχές, για τη διασφάλιση της ποιότητας του πόσιμου

ύδατος. Σε περίπτωση που διαπιστωθούν φθορές ή βλάβες στο δίκτυο ύδρευσης αρμοδιότητάς τους ή υπάρχει υπόνοια μόλυνσης αυτού, αυτές αντιμετωπίζονται άμεσα σύμφωνα και με τα προβλεπόμενα στην υπ' αριθ. ΔΥΓ2/οικ. 9283/28-1-2014 εγκύκλιο του Υπουργείου Υγείας.

- Σε περίπτωση συμβάντος ή ατυχήματος σε εγκατάσταση εξαιτίας του οποίου διέρρευσαν επικίνδυνες ουσίες στο δημοτικό οδικό δίκτυο, το Γραφείο Πολιτικής Προστασίας του Δήμου παρακολουθεί τις ενέργειες καταστολής του περιστατικού από το Π.Σ. και ενημερώνει τις αρμόδιες οργανικές μονάδες του Δήμου (Τεχνικές Υπηρεσίες, κ.λπ.) στις οποίες έχει αποδοθεί η ευθύνη συντήρησης και λειτουργίας του δημοτικού οδικού δικτύου (βλ. παρ. 5 του παρόντος Μέρους).
- Σε περίπτωση ρύπανσης ακτών ένεκα του ατυχήματος, συνδράμουν στο έργο του καθαρισμού της θάλασσας και των ακτών, υπό τη συντονιστική καθοδήγηση της αρμόδιας Λιμενικής Αρχής ή/ και του Εθνικού Συντονιστή στο πλαίσιο του εγκεκριμένου τοπικού σχεδίου έκτακτης ανάγκης ή του εθνικού σχεδίου έκτακτης ανάγκης για την αντιμετώπιση περιστατικών ρύπανσης θάλασσας ή/και ακτών από πετρέλαιο και άλλες επιβλαβείς ουσίες κατά περίπτωση, ανάλογα με τη βαρύτητα του περιστατικού (Κεφάλαιο 3, παρ. 3.5.16, ΠΔ 11/2002).
- Επιπλέον, σε περίπτωση δημιουργίας τοξικού νέφους, είναι απαραίτητο να ληφθεί μέριμνα από τις αρμόδιες Αρχές για την παρακολούθηση των συγκεντρώσεων των επικινδύνων ουσιών εκτός του χώρου προσωρινής διαμονής.
- Οργανώνουν συνεργεία διανομής πόσιμου νερού στους πολίτες στους χώρους ασφαλούς προσωρινής διαμονής, εφόσον συντρέχουν λόγοι.
- Παρέχουν βοήθεια στους πληγέντες - προσωρινή διαμονή των πολιτών που λόγω καταστροφής η παραμονή στις κατοικίες τους έχει καταστεί αδύνατη, σε συνεργασία με την οικεία Περιφέρεια.
- Δρομολογούν δράσεις για την αποκατάσταση βλαβών στο δίκτυο ύδρευσης και αποχέτευσης, εφόσον συντρέχουν λόγοι.
- Εφόσον ενημερωθούν σχετικά με την έκδοση προσωρινής απαγόρευσης κολύμβησης λόγω του ΤΑΜΕ από τις αρμόδιες Δ/νσεις των Γενικών Δ/σεων Υγείας των οικείων Περιφερειών, οφείλουν να προβούν στις απαραίτητες ενέργειες, σύμφωνα με τους όρους της απόφασης προσωρινής απαγόρευσης για τη λήψη κατάλληλων μέτρων αποτροπής

εισόδου λουόμενων στην ακτή. Οι τοπικές αρμόδιες Λιμενικές Αρχές οφείλουν να επιτηρούν τα ανωτέρω μέτρα.

- Ό,τι άλλο κρίνεται απαραίτητο για την αντιμετώπιση εκτάκτων αναγκών και την άμεση/βραχεία διαχείριση των συνεπειών λόγω ΤΑΜΕ, στο πλαίσιο των αρμοδιοτήτων τους.

Επισημαίνεται ότι η είσοδος στην περιοχή του ατυχήματος γίνεται μόνον όταν και εφόσον οι φορείς διαθέτουν τον κατάλληλο προστατευτικό εξοπλισμό και την εκπαίδευση και μόνον όταν και εφόσον εγγυηθεί για την ασφάλειά τους η αρμόδια για την καταστολή του συμβάντος Πυροσβεστική Υπηρεσία.

Δράσεις Δημάρχων

Οι Δήμαρχοι, ως Αποκεντρωμένα Όργανα Πολιτικής Προστασίας και στο πλαίσιο του θεσμικού τους ρόλου, όταν ενημερωθούν για την εκδήλωση ΤΑΜΕ από τις αρμόδιες οργανικές μονάδες Πολιτικής Προστασίας των Δήμων και αναλόγως της εξέλιξής του, δρομολογούν δράσεις για την υποστήριξη του έργου του Πυροσβεστικού Σώματος για τον έλεγχο και την καταστολή του και για την αντιμετώπιση εκτάκτων αναγκών και την άμεση/βραχεία διαχείριση των συνεπειών, σε συνεργασία με τον οικείο Περιφερειάρχη ή αρμόδιο Αντιπεριφερειάρχη, στα διοικητικά όρια του οποίου εξελίσσεται το ΤΑΜΕ.

Ειδικότερα, οι Δήμαρχοι κινητοποιούν δια των οργανικών μονάδων Πολιτικής Προστασίας των Δήμων, το επιχειρησιακά εμπλεκόμενο δυναμικό και τα μέσα πολιτικής προστασίας του Δήμου, προκειμένου να δρομολογήσουν τις κάτωθι δράσεις:

- Μόλις ο Δήμαρχος ενημερωθεί από την αρμόδια Πυροσβεστική Υπηρεσία ή διά του Ε.Σ.Κ.Ε.Δ.Ι.Κ./UNIT 3, σχετικά με μεγάλο ατύχημα ή συμβάν και εφόσον στον περιβάλλοντα χώρο του ατυχήματος υπάρχουν σχολικές μονάδες ή παιδικοί και βρεφονηπιακοί σταθμοί που υπάγονται στα χωρικά όρια του Δήμου του, επικοινωνεί άμεσα με τις κατά τόπους αρμόδιες Αστυνομικές Αρχές και βρίσκεται σε συνεχή επικοινωνία με την αρμόδια Πυροσβεστική Υπηρεσία, προκειμένου να αποκτήσει πληρέστερη εικόνα για την έκταση και τις συνέπειες του περιστατικού και:

- Σε περίπτωση που οι σχολικές μονάδες δεν είναι σε ώρα λειτουργίας, εφόσον συντρέχουν λόγοι, εκδίδει απόφαση διακοπής μαθημάτων λόγω έκτακτων συνθηκών εντός των διοικητικών ορίων του οικείου δήμου (άρθρο 94, παρ. 4.27 του

ΜΝΗΜΟΝΙΟ ΕΝΕΡΓΕΙΩΝ ΤΟΥ ΔΗΜΟΥ ΠΕΡΑΜΑΤΟΣ ΣΤΟ ΠΛΑΙΣΙΟ ΔΡΑΣΕΩΝ ΤΟΥ ΣΧΕΔΙΟΥ
ΑΝΤΙΜΕΤΩΠΙΣΗΣ ΤΕΧΝΟΛΟΓΙΚΩΝ ΑΤΥΧΗΜΑΤΩΝ ΜΕΓΑΛΗΣ ΕΚΤΑΣΗΣ (ΓΕΝΙΚΟ ΣΑΤΑΜΕ) ΜΕ ΤΗΝ
ΚΩΔΙΚΗ ΟΝΟΜΑΣΙΑ «ΗΡΑΚΛΕΙΤΟΣ»

N.3852/2010) σε συνεργασία με τις οικείες Περιφερειακές Διευθύνσεις Πρωτοβάθμιας και Δευτεροβάθμιας Εκπαίδευσης και τον οικείο Περιφερειάρχη.

- Σε περίπτωση που οι σχολικές μονάδες είναι σε ώρα λειτουργίας, μόλις ενημερωθεί από το Γραφείο Πολιτικής Προστασίας του οικείου Δήμου και την αρμόδια Πυροσβεστική Υπηρεσία σχετικά με την εκδήλωση του καταστροφικού φαινομένου, επικοινωνεί άμεσα με τους Διευθυντές των σχολείων, προκειμένου να συναποφασίσουν, πάντα υπό τις υποδείξεις της αρμόδιας για την καταστολή του περιστατικού Πυροσβεστικής Αρχής, σχετικά με την παραμονή ή την απομάκρυνση των μαθητών από τον χώρο του σχολείου.

Σημειώνεται ότι κατά τη διάρκεια λειτουργίας των σχολικών μονάδων, την αρμοδιότητα λήψης κάθε μέτρου με σκοπό την υγεία και ασφάλεια των μαθητών μετά την εκδήλωση συμβάντος ή μεγάλου ατυχήματος σε εγκαταστάσεις πλησίον σχολικών μονάδων, την έχουν οι Διευθυντές, οι οποίοι είναι υπεύθυνοι, μαζί με τους εκπαιδευτικούς, για την προστασία της υγείας και ασφάλειας των μαθητών [ΥΑ Φ.353.1./324/105657/Δ1/02 (ΦΕΚ Β 1340/16-10-02), άρθρο 29, παρ. 5].

Η απόφαση αυτή αφορά:

- Τις δημόσιες και τις ισότιμες ιδιωτικές σχολικές μονάδες Πρωτοβάθμιας και Δευτεροβάθμιας Εκπαίδευσης [άρθρο 5, ΠΔ 200/1998, άρθρο 5, ΠΔ 201/1998 και άρθρο 94 (παρ. 4.27), N.3852/2010] και
- Τους δημόσιους και ιδιωτικούς παιδικούς και βρεφονηπιακούς σταθμούς [άρθρο 94 (παρ. 3B, εδ. 10 & εδ.22), N.3852/2010].
- Δύναται να υποστηρίξει το έργο του Π.Σ. με σκοπό τον έλεγχο και την καταστολή του ατυχήματος, διαθέτοντας, κατόπιν σχετικού αιτήματος του Π.Σ., απορροφητικά υλικά, κ.λπ..

Επιπλέον, ο Δήμαρχος:

- Δύναται να αναλάβει τον συντονισμό, με την έννοια της διασύνδεσης των επιμέρους δράσεων μεταξύ των Αρχών/Φορέων που εμπλέκονται στην αντιμετώπιση των εκτάκτων αναγκών και την άμεση/βραχεία διαχείριση των συνεπειών του ΤΑΜΕ.
- Ενημερώνει τον Γενικό Γραμματέα Πολιτικής Προστασίας και τον Περιφερειάρχη/αρμόδιο Αντιπεριφερειάρχη, στο πλαίσιο συντονισμού και ιεράρχησης

δράσεων πολιτικής προστασίας στην αντιμετώπιση εκτάκτων αναγκών και την άμεση/βραχεία διαχείριση των συνεπειών.

- Δρομολογεί δράσεις για τη διασφάλιση λειτουργίας των υπηρεσιών του Δήμου σε ασφαλείς χώρους, μετά την εκδήλωση του καταστροφικού φαινομένου και την εξασφάλιση της επικοινωνίας με τους λοιπούς επιχειρησιακά εμπλεκόμενους φορείς, εφόσον συντρέχουν λόγοι.
- Δρομολογεί δράσεις για τον έλεγχο του δικτύου παροχής πόσιμου νερού (υδραγωγείο, δίκτυο διανομής, κ.λπ.) από τους αρμόδιους φορείς ύδρευσης του Δήμου (Δ.Ε.Υ.Α.) και τη λήψη μέτρων για τη διασφάλιση της ποιότητας του πόσιμου νερού.
- Υποβάλλει αίτημα προς τον Περιφερειάρχη ή τον Συντονιστή Αποκεντρωμένης Διοίκησης για την κήρυξη του Δήμου ή περιοχών αυτού σε κατάσταση έκτακτης ανάγκης Πολιτικής Προστασίας.
- Δύναται να συγκαλέσει το Τοπικό Επιχειρησιακό Συντονιστικό Όργανο Πολιτικής Προστασίας (Τ.Ε.Σ.Ο.Π.Π.) του Δήμου σε ασφαλή χώρο, εφόσον κρίνεται αναγκαίο για την υποβοήθηση του έργου του Δημάρχου.
- Λαμβάνει απόφαση για την οργανωμένη - προληπτική απομάκρυνση κατοίκων, εφόσον απαιτηθεί, μετά από σχετική εισήγηση του επικεφαλής Αξιωματικού του ΠΣ στο σημείο του περιστατικού.
- Γνωστοποιεί μέσω ανακοινώσεων ή δελτίων τύπου στα τοπικά μέσα ενημέρωσης και μέσα κοινωνικής δικτύωσης, την πιθανή λειτουργία τηλεφωνικής γραμμής στην οποία μπορούν να απευθύνονται οι πολίτες που αντιμετωπίζουν προβλήματα υγείας από την εκδήλωση του ατυχήματος, για την παροχή βοήθειας.

Διαδικασία έκδοσης αποφάσεων για την κήρυξη περιοχών σε κατάσταση έκτακτης ανάγκης Πολιτικής Προστασίας από τον Γενικό Γραμματέα Πολιτικής Προστασίας

Κατά τη διάρκεια εξέλιξης του καταστροφικού φαινομένου, η διαδικασία έκδοσης αποφάσεων για την κήρυξη περιοχών σε κατάσταση έκτακτης ανάγκης Πολιτικής Προστασίας από τον Γενικό Γραμματέα Πολιτικής Προστασίας δύναται να υλοποιείται καταρχήν μετά από προφορικό αίτημα των αρμοδίων Αποκεντρωμένων Οργάνων Πολιτικής Προστασίας (Δήμαρχος, Περιφερειάρχης) και σχετικής προφορικής αποδοχής του από τον Γενικό Γραμματέα Πολιτικής Προστασίας, προκειμένου να εξευρεθούν άμεσα οι πόροι (ανθρώπινο δυναμικό και μέσα) που απαιτούνται για την άμεση αντιμετώπιση των εκτάκτων

ΜΝΗΜΟΝΙΟ ΕΝΕΡΓΕΙΩΝ ΤΟΥ ΔΗΜΟΥ ΠΕΡΑΜΑΤΟΣ ΣΤΟ ΠΛΑΙΣΙΟ ΔΡΑΣΕΩΝ ΤΟΥ ΣΧΕΔΙΟΥ
ΑΝΤΙΜΕΤΩΠΙΣΗΣ ΤΕΧΝΟΛΟΓΙΚΩΝ ΑΤΥΧΗΜΑΤΩΝ ΜΕΓΑΛΗΣ ΕΚΤΑΣΗΣ (ΓΕΝΙΚΟ ΣΑΤΑΜΕ) ΜΕ ΤΗΝ
ΚΩΔΙΚΗ ΟΝΟΜΑΣΙΑ «ΗΡΑΚΛΕΙΤΟΣ»

αναγκών. Εν συνεχεία ακολουθεί σχετική αλληλογραφία μεταξύ των φορέων που υποβάλλουν το αίτημα και της ΓΠΠΠ, προκειμένου να εκδοθεί η σχετική απόφαση.

Στο πλαίσιο εφαρμογής των ως άνω διαλαμβανομένων στο Σχέδιο Αντιμετώπισης Τεχνολογικών Ατυχημάτων Μεγάλης Έκτασης (Γενικό ΣΑΤΑΜΕ) με την κωδική ονομασία «ΗΡΑΚΛΕΙΤΟΣ», η Διεύθυνση Περιβάλλοντος-Ποιότητας Ζωής του Δήμου Περάματος, προχώρησε στη σύνταξη του παρόντος Μνημονίου ενεργειών του Δήμου, προκειμένου να εξειδικευθούν και αποδοθούν προς εφαρμογή και υλοποίηση οι αντίστοιχες δράσεις και ενέργειες από τις αρμόδιες υπηρεσίες, όργανα και τμήματα του Δήμου.

2. ΕΓΚΑΤΑΣΤΑΣΕΙΣ ΜΕ ΕΠΙΚΙΝΔΥΝΑ ΥΛΙΚΑ ΣΤΟΝ ΔΗΜΟ ΠΕΡΑΜΑΤΟΣ

Οι εγκαταστάσεις με επικίνδυνα υλικά, οι οποίες υπάγονται στις διατάξεις της Οδηγίας SEVEZO III και βρίσκονται εντός αλλά και πλησίον των ορίων της επικράτειας του Δήμου Περάματος, εμφανίζονται ακολούθως:



ΜΝΗΜΟΝΙΟ ΕΝΕΡΓΕΙΩΝ ΤΟΥ ΔΗΜΟΥ ΠΕΡΑΜΑΤΟΣ ΣΤΟ ΠΛΑΙΣΙΟ ΔΡΑΣΕΩΝ ΤΟΥ ΣΧΕΔΙΟΥ
ΑΝΤΙΜΕΤΩΠΙΣΗΣ ΤΕΧΝΟΛΟΓΙΚΩΝ ΑΤΥΧΗΜΑΤΩΝ ΜΕΓΑΛΗΣ ΕΚΤΑΣΗΣ (ΓΕΝΙΚΟ ΣΑΤΑΜΕ) ΜΕ ΤΗΝ
ΚΩΔΙΚΗ ΟΝΟΜΑΣΙΑ «ΗΡΑΚΛΕΙΤΟΣ»

A/A	Εγκατάσταση	Δραστηριότητα	Διεύθυνση	Συντεταγμένες
1	ΚΟΡΑΛ Α.Ε.	Εγκαταστάσεις αποθήκευσης υγρών καυσίμων, ορυκτελαίων και χημικών προϊόντων και ανάμιξης και συσκευασίας ορυκτελαίων & προβλήτα φορτο εκφορτώσεων πετρελαιοειδών, χημικών και ορυκτ ελαίων για τον ανεφοδιασμό των εγκαταστάσεων Περάματος	Λεωφ. Δημοκρατίας 19 2 και 142, 18863, Πέραμα Αττικής	37°57'43.48"Β 23°35'11.75"Α
2	MAMIDOIL- JETOIL Α.Ε.	Αποθήκευση και διανομή υγρών καυσίμων	Λ. Δημοκρατίας 194, 188 63, Πέραμα Αττικής	37°57'43.15"Β 23°34'43.55"Α
3	ΕΤΕΚΑ Α.Ε.	Εγκατάσταση αποθήκευσης και διακίνησης υγρών καυσίμων και ορυκτελαίων	Λ. Δημοκρατίας 142, 188 63, Πέραμα Αττικής	37°57'42.21"Β 23°35'19.83"Α
4	AVINOIL Α.Β.Ε.Ν.Ε.Π. (πρώην CYCLON Α.Ε.)	Εγκατάσταση αποθήκευσης και διακίνησης υγρών καυσίμων	Λεωφ. Δημοκρατίας 21 0, 188 63, Πέραμα Αττικής	37°57'40.30"Β 23°35'45.98"Α

Αναλυτικό υλικό σχετικά με:

- Το ΓΕΝΙΚΟ ΣΑΤΑΜΕ, ΕΚΔΟΣΗ 2^η-ΙΟΥΛΙΟΣ 2018
- Το ΕΙΔΙΚΟ ΣΑΤΑΜΕ ΑΤΤΙΚΗΣ 2017
- Το ΣΑΤΑΜΕ (Παράρτημα ΣΤ31-CORAL)
- Το ΣΑΤΑΜΕ (Παράρτημα ΣΤ34-MAMIDOIL)
- Το ΣΑΤΑΜΕ (Παράρτημα ΣΤ35-ΕΤΕΚΑ)
- Το ΣΑΤΑΜΕ (Παράρτημα ΣΤ37-AVIN)

Υπάρχει αναρτημένο στην ιστοσελίδα του Δήμου Περάματος και ειδικότερα στην ηλεκτρονική διεύθυνση:

<https://perama.gr/%cf%80%ce%bf%ce%bb%ce%b9%cf%84%ce%b9%ce%ba%ce%ae-%cf%80%cf%81%ce%bf%cf%83%cf%84%ce%b1%cf%83%ce%af%ce%b1/#1643114911180-2640bec3-56de>

3. ΕΝΕΡΓΕΙΕΣ ΤΟΥ ΔΗΜΟΥ ΠΕΡΑΜΑΤΟΣ ΣΤΟ ΠΛΑΙΣΙΟ ΔΡΑΣΕΩΝ ΤΟΥ ΣΧΕΔΙΟΥ ΑΝΤΙΜΕΤΩΠΙΣΗΣ ΤΕΧΝΟΛΟΓΙΚΩΝ ΑΤΥΧΗΜΑΤΩΝ ΜΕΓΑΛΗΣ ΕΚΤΑΣΗΣ (ΓΕΝΙΚΟ ΣΑΤΑΜΕ) ΜΕ ΤΗΝ ΚΩΔΙΚΗ ΟΝΟΜΑΣΙΑ «ΗΡΑΚΛΕΙΤΟΣ»

Οι ενέργειες και δράσεις του Δήμου Περάματος, παρατίθενται στο παρόν με τη μορφή Μνημονίων Ενεργειών του Δημάρχου, των Αρμόδιων κατά αντικείμενο Αντιδημάρχων, καθώς και των υπόλοιπων αρμόδιων κατά περίπτωση υπηρεσιών και δομών του Δήμου.

Στο παρόν Μνημόνιο Ενεργειών, εξειδικεύονται όλες εκείνες οι δράσεις, οι οποίες αφορούν τις Προπαρασκευή, την Αυξημένη Ετοιμότητα, την Αντιμετώπιση εκτάκτων αναγκών καθώς και τις Δράσεις για την άμεση/βραχεία διαχείριση συνεπειών μετά την εκδήλωση Τεχνολογικού Ατυχήματος Μεγάλης Έκτασης (Τ.Α.Μ.Ε.), καλύπτοντας το σύνολο των δράσεων και ενεργειών στο πλαίσιο διαχείρισης του κύκλου μιας καταστροφής τέτοιου είδους

Ένα συμβάν τέτοιας φύσεως και έκτασης, είναι πιθανό να έχει ιδιαίτερα σημαντικές και εκτεταμένες συνέπειες στον πληθυσμό αλλά και τις υποδομές του Δήμου και εξ' αυτών οι δράσεις και ενέργειες του Δήμου Περάματος, εστιάζονται καταρχάς στην προστασία της ανθρώπινης ζωής και υγείας και δευτερευόντως στη διαφύλαξη της ακεραιότητας της περιουσίας και των υποδομών.

Επιπλέον, καθώς κατά κανόνα ένα τέτοιο συμβάν επηρεάζει περισσότερους από έναν Δήμους, ο Δήμος Περάματος στο πλαίσιο των δυνατοτήτων του, συνεισφέρει στις αντίστοιχες δράσεις και ενέργειες της Περιφέρειας Αττικής, για την αντιμετώπιση του, σε εφαρμογή των δράσεων που προβλέπονται από το Ειδικό Σχέδιο Αντιμετώπισης Τεχνολογικών Ατυχημάτων Μεγάλης Έκτασης (Ειδικό ΣΑΤΑΜΕ) της Περιφέρειας Αττικής.

4. ΜΝΗΜΟΝΙΟ ΕΝΕΡΓΕΙΩΝ ΔΗΜΑΡΧΟΥ ΠΕΡΑΜΑΤΟΣ

4.1. Προπαρασκευαστικές δράσεις

- **Έκδοση Απόφασης ορισμού** υπευθύνων της Διεύθυνσης Περιβάλλοντος-Ποιότητας Ζωής του Δήμου Περάματος, αρμόδιας για θέματα Πολιτικής Προστασίας.
- **Εντολή προς τη Διεύθυνση Περιβάλλοντος-Ποιότητας Ζωής του Δήμου** για τη σύνταξη ή επικαιροποίηση του μνημονίου ενεργειών του Δήμου Περάματος στο πλαίσιο δράσεων του Σχεδίου Αντιμετώπισης Τεχνολογικών Ατυχημάτων Μεγάλης Έκτασης (γενικό ΣΑΤΑΜΕ) με την κωδική ονομασία «ΗΡΑΚΛΕΙΤΟΣ».
- **Εντολή προς τη Διεύθυνση Περιβάλλοντος-Ποιότητας Ζωής σε συνεργασία με τη Διεύθυνση Τεχνικών Υπηρεσιών του Δήμου Περάματος**, για τη συντήρηση εξοπλισμού και μέσων που θα χρησιμοποιηθούν για την αντιμετώπιση εκτάκτων αναγκών και την άμεση/βραχεία διαχείριση των συνεπειών μετά την εκδήλωση Τεχνολογικού Ατυχήματος Μεγάλης Έκτασης (Τ.Α.Μ.Ε.).
- **Εντολή προς τη Διεύθυνση Περιβάλλοντος-Ποιότητας Ζωής του Δήμου**, σε συνεργασία με τη Δ/ση Τεχνικών Υπηρεσιών, για την κατάρτιση μνημονίου συνεργασίας με ιδιωτικούς φορείς για την εξασφάλιση επιπλέον πόρων προς ενίσχυση του έργου τους στην αντιμετώπιση εκτάκτων αναγκών και την άμεση/βραχεία διαχείριση των συνεπειών μετά την Τεχνολογικού Ατυχήματος Μεγάλης Έκτασης (Τ.Α.Μ.Ε.).
- **Έκδοση απόφασης συγκρότησης** του Τοπικού Επιχειρησιακού Συντονιστικού Οργάνου Πολιτικής Προστασίας (Τ.Ε.Σ.Ο.Π.Π.) του Δήμου Περάματος.
- **Εντολή, προς τους αρμόδιους αντιδημάρχους**, για την καταγραφή των μέσων και του ανθρώπινου δυναμικού στον τομέα αρμοδιότητας τους, που μπορούν να συμβάλλουν στην αντιμετώπιση εκτάκτων αναγκών και την άμεση/βραχεία διαχείριση των συνεπειών μετά την Τεχνολογικού Ατυχήματος Μεγάλης Έκτασης (Τ.Α.Μ.Ε.) και κοινοποίησή τους στην Διεύθυνση Περιβάλλοντος-Ποιότητας Ζωής του Δήμου.
- **Συμμετοχή στο Περιφερειακό Συντονιστικό Όργανο Πολιτικής Προστασίας (ΠΕ.Σ.Ο.Π.Π.)** της Περιφερειακής Ενότητας Πειραιά, εφόσον προσκληθεί, για την επίλυση ζητημάτων συνεργασίας μεταξύ των εμπλεκόμενων φορέων στην αντιμετώπιση εκτάκτων αναγκών και την άμεση/βραχεία διαχείριση των συνεπειών μετά την εκδήλωση Τεχνολογικού Ατυχήματος Μεγάλης Έκτασης (Τ.Α.Μ.Ε.).

- **Εντολή προς την Διεύθυνση Περιβάλλοντος-Ποιότητας Ζωής του Δήμου** για τη διενέργεια άσκησης Πολιτικής Προστασίας για την εκπαίδευση του προσωπικού και την αξιολόγηση της επιχειρησιακής ετοιμότητας των υπηρεσιών του Δήμου σε περίπτωση εκδήλωσης Τεχνολογικού Ατυχήματος Μεγάλης Έκτασης (Τ.Α.Μ.Ε.), σύμφωνα με τις κατευθυντήριες οδηγίες της ΓΓΠΠ.
- **Εντολή προς τη Διεύθυνση Περιβάλλοντος-Ποιότητας Ζωής του Δήμου** σε συνεργασία με το Αυτοτελές Τμήμα Προγραμματισμού, Οργάνωσης και Πληροφορικής, για δράσεις ενημέρωσης του κοινού για τη λήψη μέτρων πρόληψης και αυτοπροστασίας από κινδύνους που προέρχονται από την Τεχνολογικού Ατυχήματος Μεγάλης Έκτασης (για π.χ. αναδημοσίευση των οδηγιών της ΓΓΠΠ στην επίσημη ιστοσελίδα του Δήμου).

4.2. Προπαρασκευαστικές σύγκληση Τοπικού Επιχειρησιακού Συντονιστικού Οργάνου για την ετοιμότητα αντιμετώπισης κινδύνων από την εκδήλωση Τεχνολογικού Ατυχήματος Μεγάλης Έκτασης (Τ.Α.Μ.Ε.).

- Δίνει εντολή προς την Διεύθυνση Περιβάλλοντος-Ποιότητας Ζωής του Δήμου για τη σύγκληση του Τοπικού Επιχειρησιακού Συντονιστικού Οργάνου Πολιτικής Προστασίας (Τ.Ε.Σ.Ο.Π.Π.) στη φάση συνήθους ετοιμότητας για την επίλυση ζητημάτων συνεργασίας μεταξύ των εμπλεκόμενων φορέων στην αντιμετώπιση εκτάκτων αναγκών λόγω εκδήλωσης Τεχνολογικού Ατυχήματος Μεγάλης Έκτασης (Τ.Α.Μ.Ε.) , όπως επίσης και ζητημάτων που αφορούν τη συνεργασία με τις εθελοντικές οργανώσεις Πολιτικής Προστασίας.
- **Προεδρεύει του Τοπικού Επιχειρησιακού Συντονιστικού Οργάνου Πολιτικής Προστασίας (Τ.Ε.Σ.Ο.Π.Π.)** στη φάση συνήθους ετοιμότητας για την επίλυση ζητημάτων συνεργασίας μεταξύ των εμπλεκόμενων φορέων στην αντιμετώπιση εκτάκτων αναγκών λόγω εκδήλωσης Τεχνολογικού Ατυχήματος Μεγάλης Έκτασης (Τ.Α.Μ.Ε.), όπως επίσης και ζητημάτων που αφορούν τη συνεργασία με τις εθελοντικές οργανώσεις Πολιτικής Προστασίας.
- **Ιεραρχεί και δρομολογεί**, κατά το μέρος που τον αφορά, τα μέτρα, έργα και δράσεις που προτάθηκαν στο ανωτέρω Τοπικό Επιχειρησιακό Συντονιστικό Όργανο.

4.3. Δράσεις αυξημένης ετοιμότητας εν όψει επαπειλούμενου κινδύνου για την εκδήλωση Τεχνολογικού Ατυχήματος Μεγάλης Έκτασης

Ο Δήμαρχος Περάματος ενόψει εκδήλωσης Τεχνολογικού Ατυχήματος Μεγάλης Έκτασης (Τ.Α.Μ.Ε.) στην περιοχή του ή μετά από την ενημέρωσή του από τον Γενικό Γραμματέα Πολιτικής Προστασίας:

- **Δίνει εντολή προς την Διεύθυνση Περιβάλλοντος-Ποιότητας Ζωής του Δήμου** για τη σύγκληση του Τοπικού Επιχειρησιακού Συντονιστικού Οργάνου Πολιτικής Προστασίας (Τ.Ε.Σ.Ο.Π.Π.) εφόσον κρίνει ότι είναι απαραίτητο.
- **Συμμετέχει στο Περιφερειακό Συντονιστικό Όργανο Πολιτικής Προστασίας (ΠΕ.Σ.Ο.Π.Π.)** της Περιφερειακής Ενότητας Πειραιά, εφόσον προσκληθεί.
- **Δίνει εντολή προς την Διεύθυνση Περιβάλλοντος-Ποιότητας Ζωής του Δήμου** για έλεγχο της πορείας υλοποίησης των προπαρασκευαστικών δράσεων που προβλέπονται στο παρόν Μνημόνιο Ενεργειών του Δήμου στο πλαίσιο δράσεων του Σχεδίου Αντιμετώπισης Τεχνολογικών Ατυχημάτων Μεγάλης Έκτασης (Γενικό ΣΑΤΑΜΕ) με την κωδική ονομασία «ΗΡΑΚΛΕΙΤΟΣ».

4.4. Δράσεις για την αντιμετώπιση εκτάκτων αναγκών μετά την εκδήλωση Τεχνολογικού Ατυχήματος Μεγάλης Έκτασης (Τ.Α.Μ.Ε.)

Ο Δήμαρχος Περάματος μετά από εκδήλωση Τεχνολογικού Ατυχήματος Μεγάλης Έκτασης (Τ.Α.Μ.Ε.) στην περιοχή του ή μετά από την ενημέρωσή του από τον Γενικό Γραμματέα Πολιτικής Προστασίας:

- **Αναλαμβάνει τον συντονισμό, με την έννοια της διασύνδεσης των επιμέρους δράσεων μεταξύ των Αρχών/Φορέων** που εμπλέκονται στην αντιμετώπιση των εκτάκτων αναγκών και την άμεση/βραχεία διαχείριση των συνεπειών του ΤΑΜΕ, σύμφωνα με τα προβλεπόμενα στην παρ. 6.vii του Μέρους 1 του Σχεδίου «ΗΡΑΚΛΕΙΤΟΣ» (3^η Έκδοση)
- **Ενημερώνει τον Γενικό Γραμματέα Πολιτικής Προστασίας και τον Περιφερειάρχη/αρμόδιο Αντιπεριφερειάρχη**, στο πλαίσιο συντονισμού και ιεράρχησης δράσεων πολιτικής προστασίας στην αντιμετώπιση εκτάκτων αναγκών και την άμεση/βραχεία διαχείριση των συνεπειών.

- **Δρομολογεί δράσεις για τη διασφάλιση λειτουργίας των υπηρεσιών του Δήμου σε ασφαλείς χώρους**, μετά την εκδήλωση του καταστροφικού φαινομένου και την εξασφάλιση της επικοινωνίας με τους λοιπούς επιχειρησιακά εμπλεκόμενους φορείς, εφόσον συντρέχουν λόγοι.
- **Υποβάλλει αίτημα προς τον Περιφερειάρχη ή τον Συντονιστή Αποκεντρωμένης Διοίκησης** για την κήρυξη του Δήμου ή περιοχών αυτού σε κατάσταση έκτακτης ανάγκης Πολιτικής Προστασίας.
- **Συντονισμός δράσεων και διάθεσης του απαραίτητου δυναμικού και μέσων**, εντός των ορίων του Δήμου Περάματος, για την αντιμετώπιση εκτάκτων αναγκών και τη διαχείριση συνεπειών λόγω εκδήλωση Τεχνολογικού Ατυχήματος Μεγάλης Έκτασης (Τ.Α.Μ.Ε.), σύμφωνα με το άρθρο 13 του Ν. 3013/2002.
- **Εντολή προς τη Διεύθυνση Περιβάλλοντος-Ποιότητας Ζωής του Δήμου** για άμεση κινητοποίηση των υπαλλήλων της Διεύθυνσης Περιβάλλοντος-Ποιότητας Ζωής του Δήμου, για συλλογή περαιτέρω πληροφοριών, σχετικά με τις επιπτώσεις από την εκδήλωση Τεχνολογικού Ατυχήματος Μεγάλης Έκτασης (Τ.Α.Μ.Ε.).
- **Εντολή προς τη Διεύθυνση Τεχνικών Υπηρεσιών για τη διάθεση προσωπικού και μέσων που διαθέτουν (μηχανήματα έργων, κ.λπ.)** για την άρση εμποδίων στο οδικό δίκτυο αρμοδιότητάς του, για τη διευκόλυνση της κίνησης των οχημάτων των σωστικών συνεργείων προς και από την πληγείσα περιοχή, τις νοσοκομειακές μονάδες, κ.λπ.
- **Συντονισμός της άμεσης υποστήριξης του έργου** των λοιπών επιχειρησιακά εμπλεκόμενων φορέων (Π.Σ., ΕΛ.ΑΣ., κ.λπ.) στο έργο διάσωσης, απεγκλωβισμού και παροχής βοήθειας, με μέσα που διαθέτει ο Δήμος Περάματος.
- **Εντολή για συνδρομή προσωπικού και μέσων** του Δήμου Περάματος σε όμορους Δήμους μετά από σχετική συνεννόηση με τους αρμόδιους Δημάρχους.
- **Εντολή προς τη Διεύθυνση Περιβάλλοντος-Ποιότητας Ζωής του Δήμου για υποβολή αιτήματος συνδρομής με υλικά και μέσα** προς ενίσχυση του έργου του Δήμου στην αντιμετώπιση εκτάκτων αναγκών και τη διαχείριση των συνεπειών από την εκδήλωση Τεχνολογικού Ατυχήματος Μεγάλης Έκτασης (Τ.Α.Μ.Ε.), από όμορους Δήμους, την οικεία Περιφέρεια, Αποκεντρωμένη Διοίκηση ή προς τη Μονάδα Εμπλεκόμενων Φορέων (UNIT3 -COMPRES) του Ε.Σ.Κ.Ε.ΔΙ.Κ. .
- **Λήψη και εκτέλεση της απόφασης για την οργανωμένη προληπτική απομάκρυνση των πολιτών**, για λόγους προστασίας της ζωής ή της υγείας τους από εξελισσόμενη ή

από επικείμενη καταστροφή εφόσον απαιτηθεί, μετά από σχετική εισήγηση του επικεφαλής Αξιωματικού του ΠΣ στο σημείο του περιστατικού.

- **Εντολή προς τη Διεύθυνση Περιβάλλοντος-Ποιότητας Ζωής του Δήμου για την ενεργοποίηση**, εφόσον συντρέχουν λόγοι, των **μνημονίων συνεργασίας με ιδιωτικούς φορείς** για την εξασφάλιση επιπλέον πόρων στην αντιμετώπιση εκτάκτων αναγκών και τη διαχείριση των συνεπειών λόγω εκδήλωσης Τεχνολογικού Ατυχήματος Μεγάλης Έκτασης (Τ.Α.Μ.Ε.)
- Εντολή του Δημάρχου προς την Διεύθυνση Περιβάλλοντος-Ποιότητας Ζωής του Δήμου για σύγκληση του Τ.Ε.Σ.Ο.Π.Π. σε ασφαλή χώρο, εφόσον κρίνεται αναγκαίο.
- Ενημερώνει τον Περιφερειάρχη Αττικής και τον Γενικό Γραμματέα Αποκεντρωμένης Διοίκησης Αττικής για την τρέχουσα κατάσταση.
- **Ενημερώνει τον Γενικό Γραμματέα Πολιτικής Προστασίας και τον Περιφερειάρχη /αρμόδιο Αντιπεριφερειάρχη Αττικής**, στο πλαίσιο συντονισμού και ιεράρχησης δράσεων πολιτικής προστασίας στην αντιμετώπιση εκτάκτων αναγκών και την άμεση/βραχεία διαχείριση των συνεπειών.
- **Αιτείται από τον Περιφερειάρχη Αττικής** την κήρυξη της περιοχής που πλήττεται σε κατάσταση έκτακτης ανάγκης εφόσον συντρέχουν λόγοι, μετά από σχετική εισήγηση του επικεφαλής Αξιωματικού του Π.Σ. στο σημείο του περιστατικού.
- **Εκδίδει απόφαση διακοπής μαθημάτων**, λόγων έκτακτων συνθηκών εντός των διοικητικών ορίων του Δήμου Περάματος σε συνεργασία με την Περιφερειακή Διεύθυνση Πρωτοβάθμιας και Δευτεροβάθμιας Εκπαίδευσης και τον Περιφερειάρχη Αττικής, αν κρίνεται απαραίτητο.
- Βρίσκεται σε **άμεση επικοινωνία** με τον **Αντιπεριφερειάρχη της Περιφέρειας Αττικής**, στις περιπτώσεις που ο Αντιπεριφερειάρχης συντονίζει και εποπτεύει τη διάθεση προσωπικού και μέσων των αρμόδιων υπηρεσιών της Περιφέρειας που λειτουργούν στα όρια της Περιφερειακής τους Ενότητας για την αντιμετώπιση εκτάκτων αναγκών και τη διαχείριση των συνεπειών από την εκδήλωση Τεχνολογικού Ατυχήματος Μεγάλης Έκτασης (Τ.Α.Μ.Ε.).
- **Εντολή προς τη Διεύθυνση Περιβάλλοντος-Ποιότητας Ζωής του Δήμου για παραμονή**, μερική αποκλιμάκωση ή ολική αποκλιμάκωση των πόρων που έχουν διατεθεί.

- **Εντολή προς τη Διεύθυνση Περιβάλλοντος-Ποιότητας Ζωής του Δήμου** για την ενεργοποίηση εθελοντικών οργανώσεων πολιτικής προστασίας που δραστηριοποιούνται στο Δήμο για υποστηρικτικές δράσεις στο έργο του Δήμου Περάματος.
- **Ενημέρωση κοινού για δράσεις πολιτικής προστασίας** που δρομολογούνται από το Δήμο Περάματος για την αντιμετώπιση εκτάκτων αναγκών και την άμεση/βραχεία διαχείριση των συνεπειών από την εκδήλωση Τεχνολογικού Ατυχήματος Μεγάλης Έκτασης (Τ.Α.Μ.Ε.), καθώς και για τη λήψη μέτρων αυτοπροστασίας.
- **Εντολή προς τον Γραμματέα του Δήμου Περάματος**, για την δρομολόγηση δράσεων που αφορούν **τη δημιουργία και λειτουργία τηλεφωνικού κέντρου**, σε συνεργασία με τις αρμόδιες εμπλεκόμενες υπηρεσίες του Δήμου. Το τηλεφωνικό Κέντρο θα καταγράφει προβλήματα και αιτήματα (προβλήματα υγείας, αιτήματα παροχής βοήθειας) που έχουν δημιουργηθεί από την εκδήλωση του Τεχνολογικού Ατυχήματος Μεγάλης Έκτασης (Τ.Α.Μ.Ε.) και θα τα προωθεί στις αρμόδιες υπηρεσίες του Δήμου. Επίσης, το τηλεφωνικό κέντρο θα καταγράφει αιτήματα πολιτών για άμεση προσωρινή διαμονή.
- **Δρομολογεί δράσεις για τη διασφάλιση λειτουργίας των υπηρεσιών του Δήμου** σε ασφαλείς χώρους, μετά την εκδήλωση του καταστροφικού φαινομένου και την εξασφάλιση της επικοινωνίας με τους λοιπούς επιχειρησιακά εμπλεκόμενους φορείς, εφόσον συντρέχουν λόγοι.
- **Δρομολογεί δράσεις για τον έλεγχο του δικτύου παροχής πόσιμου νερού** (υδραγωγείο, δίκτυο διανομής, κ.λπ.) από τους αρμόδιους φορείς ύδρευσης (Ε.ΥΔ.Α.Π.) σε συνεργασία με τις Υπηρεσίες Περιβαλλοντικής Υγιεινής & Υγειονομικού Ελέγχου της οικείας Περιφερειακής Ενότητας (Δ.ΥΓ2/49487/5-8-2011 έγγραφο του ΥΥΚΑ) οι οποίοι προβαίνουν άμεσα σε υγειονομικό έλεγχο λειτουργίας των συστημάτων ύδρευσης στις πληγείσες περιοχές, για τη διασφάλιση της ποιότητας του πόσιμου ύδατος. Σε περίπτωση που διαπιστωθούν φθορές ή βλάβες στο δίκτυο ύδρευσης αρμοδιότητάς τους ή υπάρχει υπόνοια μόλυνσης αυτού, αυτές αντιμετωπίζονται άμεσα σύμφωνα και με τα προβλεπόμενα στην υπ' αριθ. ΔΥΓ2/οικ. 9283/28-1-2014 εγκύκλιο του Υπουργείου Υγείας. και τη λήψη μέτρων για τη διασφάλιση της ποιότητας του πόσιμου νερού, σύμφωνα με τα προβλεπόμενα στην παρ. 11.2.Β του Μέρους 3 του Σχεδίου Αντιμετώπισης Τεχνολογικών Ατυχημάτων Μεγάλης Έκτασης (Γενικό ΣΑΤΑΜΕ) με την κωδική ονομασία «ΗΡΑΚΛΕΙΤΟΣ».

- **Εντολή στη Διεύθυνση Περιβάλλοντος Ποιότητας Ζωής και στην Διεύθυνση Τεχνικών Υπηρεσιών για την υποστήριξη του έργου του Π.Σ.** με σκοπό τον έλεγχο και την καταστολή του ατυχήματος, διαθέτοντας, κατόπιν σχετικού αιτήματος του Π.Σ., απορροφητικά υλικά, κλπ, σύμφωνα με τα προβλεπόμενα στην παρ. 3.1.2 του Μέρους 3, του Σχεδίου «ΗΡΑΚΛΕΙΤΟΣ» (3^η Έκδοση)
- Σε περίπτωση ρύπανσης ακτών ένεκα του ατυχήματος, δίνει εντολή στη Διεύθυνση Περιβάλλοντος-Ποιότητας Ζωής και στη Διεύθυνση Τεχνικών Υπηρεσιών προκειμένου να συνδράμουν στο έργο του καθαρισμού της θάλασσας και των ακτών, υπό τη συντονιστική καθοδήγηση της αρμόδιας Λιμενικής Αρχής ή/ και του Εθνικού Συντονιστή στο πλαίσιο του εγκεκριμένου τοπικού σχεδίου έκτακτης ανάγκης ή του εθνικού σχεδίου έκτακτης ανάγκης για την αντιμετώπιση περιστατικών ρύπανσης θάλασσας ή/και ακτών από πετρέλαιο και άλλες επιβλαβείς ουσίες κατά περίπτωση, ανάλογα με τη βαρύτητα του περιστατικού (Κεφάλαιο 3, παρ. 3.5.16, ΠΔ 11/2002).
- Εφόσον ενημερωθεί σχετικά με την έκδοση προσωρινής απαγόρευσης κολύμβησης λόγω του ΤΑΜΕ από τις αρμόδιες Δ/σεις των Γενικών Δ/σεων Υγείας των οικείων Περιφερειών, προβαίνει στις απαραίτητες ενέργειες, σύμφωνα με τους όρους της απόφασης προσωρινής απαγόρευσης για τη λήψη κατάλληλων μέτρων αποτροπής εισόδου λουομένων στην ακτή. Οι τοπικές αρμόδιες Λιμενικές Αρχές οφείλουν να επιτηρούν τα ανωτέρω μέτρα.
- **Γνωστοποιεί μέσω ανακοινώσεων ή δελτίων τύπου στα τοπικά μέσα ενημέρωσης και μέσα κοινωνικής δικτύωσης, την λειτουργία τηλεφωνικής γραμμής στην οποία μπορούν να απευθύνονται οι πολίτες που αντιμετωπίζουν προβλήματα υγείας από την εκδήλωση του ατυχήματος, για την παροχή βοήθειας.**
- Ότι άλλο κρίνεται απαραίτητο για την αντιμετώπιση εκτάκτων αναγκών και την άμεση/βραχεία διαχείριση των συνεπειών λόγω ΤΑΜΕ, στο πλαίσιο των αρμοδιοτήτων του.

4.5. Δράσεις για την άμεση / βραχεία διαχείριση συνεπειών

- **Εκτίμηση του αριθμού των πολιτών** για τους οποίους θα πρέπει να εξασφαλιστούν άμεσα **καταλύματα**, και ενημέρωση του Περιφερειάρχη Αττικής και του Γενικού Γραμματέα Αποκεντρωμένης Διοίκησης Αττικής, για το συνολικό αριθμό των πολιτών στην περιοχή ευθύνης τους για τους οποίους θα πρέπει να εξασφαλιστούν άμεσα καταλύματα, λόγω της εκδήλωσης Τεχνολογικού Ατυχήματος Μεγάλης Έκτασης (Τ.Α.Μ.Ε.).
- Εντολή προς τη Διεύθυνση Περιβάλλοντος-Ποιότητας Ζωής σε συνεργασία με το Αυτοτελές Τμήμα Προγραμματισμού, Οργάνωσης και Πληροφορικής του Δήμου για τη γνωστοποίηση μέσω ανακοινώσεων ή δελτίων τύπου στα τοπικά μέσα ενημέρωσης και τα μέσα κοινωνικής δικτύωσης, της λειτουργίας τηλεφωνικής γραμμής, στην οποία μπορούν να απευθύνονται οι πολίτες που οι ιδιοκτησίες τους έχουν επηρεαστεί και χρειάζονται άμεσα προσωρινή διαμονή.
- **Εντολή στη Διεύθυνση Οικονομικών Υπηρεσιών του Δήμου** για μίσθωση καταλυμάτων για την προσωρινή στέγαση πολιτών.
- **Εντολή προς τη Διεύθυνση Περιβάλλοντος-Ποιότητας Ζωής σε συνεργασία με τη Διεύθυνση Τεχνικών Υπηρεσιών του Δήμου** για την ενεργοποίηση εφόσον συντρέχουν λόγοι, των μνημονίων συνεργασίας με ιδιωτικούς φορείς για την εξασφάλιση επιπλέον πόρων για την άμεση/βραχεία διαχείριση συνεπειών λόγω εκδήλωσης Τεχνολογικού Ατυχήματος Μεγάλης Έκτασης (Τ.Α.Μ.Ε.).
- **Εντολή προς τη Διεύθυνση Περιβάλλοντος-Ποιότητας Ζωής του Δήμου** για την επιστροφή των πολιτών που απομακρύνθηκαν προληπτικά από την πληγείσα περιοχή όπου διαβιούν, εφόσον χρειάζονται μεταφορά.
- **Εντολή στη Διεύθυνση Τεχνικών Υπηρεσιών και την Διεύθυνση Περιβάλλοντος-Ποιότητας Ζωής του Δήμου**, για άμεση αποκατάσταση της λειτουργίας υποδομών αρμοδιότητάς της (δίκτυα ύδρευσης, οδικό δίκτυο, κ.λπ.), η λειτουργία των οποίων παρουσιάζει δυσχέρειες ή διακόπηκε λόγω εκδήλωσης Τεχνολογικού Ατυχήματος Μεγάλης Έκτασης (Τ.Α.Μ.Ε.).
- **Εντολή στη Διεύθυνση Τεχνικών Υπηρεσιών του Δήμου** για τον έλεγχο υποδομών και τεχνικών έργων αρμοδιότητάς τους, τα οποία βρίσκονται εντός της πληγείσας

περιοχής, για τη διαπίστωση ζημιών λόγω της εκδήλωσης Τεχνολογικού Ατυχήματος Μεγάλης Έκτασης (Τ.Α.Μ.Ε.).

- **Συντονισμός δράσεων και διάθεσης του απαραίτητου δυναμικού και μέσων**, εντός των ορίων του Δήμου Περάματος, για την άμεση/βραχεία διαχείριση συνεπειών λόγω εκδήλωσης Τεχνολογικού Ατυχήματος Μεγάλης Έκτασης (Τ.Α.Μ.Ε.).
- **Εντολή προς τη Διεύθυνση Περιβάλλοντος-Ποιότητας Ζωής του Δήμου** για παραμονή, μερική αποκλιμάκωση ή ολική αποκλιμάκωση των πόρων που έχουν διατεθεί για την αντιμετώπιση εκτάκτων αναγκών και τη διαχείριση των συνεπειών λόγω εκδήλωσης Τεχνολογικού Ατυχήματος Μεγάλης Έκτασης (Τ.Α.Μ.Ε.).

5. ΜΝΗΜΟΝΙΟ ΕΝΕΡΓΕΙΩΝ ΑΝΤΙΔΗΜΑΡΧΟΥ ΕΠΙ ΘΕΜΑΤΩΝ ΠΟΛΙΤΙΚΗΣ ΠΡΟΣΤΑΣΙΑΣ

5.1. Προπαρασκευαστικές δράσεις

- **Συνδράμει τον Δήμαρχο** στο έργο του και παρακολουθεί την υλοποίηση των προπαρασκευαστικών δράσεων πολιτικής προστασίας σε συνεργασία με τη Διεύθυνση Περιβάλλοντος-Ποιότητας Ζωής του Δήμου και τις λοιπές αρμόδιες οργανικές μονάδες του Δήμου.

5.2. Προπαρασκευαστική σύγκληση Τοπικού Επιχειρησιακού Συντονιστικού Οργάνου για την ετοιμότητα αντιμετώπισης κινδύνων από την εκδήλωση Τεχνολογικού

- **Συνδράμει τον Δήμαρχο** στο Τοπικό Επιχειρησιακό Συντονιστικό Όργανο Πολιτικής Προστασίας (Τ.Ε.Σ.Ο.Π.Π.) και δύναται να τον αντικαθιστά κατόπιν σχετικής εξουσιοδότησης από τον Δήμαρχο, σε περίπτωση κωλύματος ή απουσίας του.

5.3. Δράσεις αυξημένης ετοιμότητας εν όψει επαπειλούμενου κινδύνου για την εκδήλωση Τεχνολογικού Ατυχήματος Μεγάλης Έκτασης

- **Συνδράμει τον Δήμαρχο** στο έργο του και παρακολουθεί την υλοποίηση των μέτρων των προπαρασκευαστικών δράσεων του Δήμου, σε συνεργασία με τη Διεύθυνση Περιβάλλοντος-Ποιότητας Ζωής και τις λοιπές αρμόδιες οργανικές μονάδες του Δήμου.

5.4 Δράσεις για την αντιμετώπιση εκτάκτων αναγκών μετά την εκδήλωση Τεχνολογικού Ατυχήματος Μεγάλης Έκτασης

- **Συνδράμει τον Δήμαρχο** στο έργο του συντονισμού δράσεων και διάθεσης του απαραίτητου δυναμικού και μέσων εντός των ορίων του Δήμου, για την αντιμετώπιση των εκτάκτων αναγκών και τη διαχείριση των συνεπειών από την εκδήλωση Τεχνολογικού Ατυχήματος Μεγάλης Έκτασης (Τ.Α.Μ.Ε.).
- **Παρακολουθεί την υλοποίηση των δράσεων** του Δήμου στην αντιμετώπιση των κινδύνων λόγω εκδήλωσης Τεχνολογικού Ατυχήματος Μεγάλης Έκτασης (Τ.Α.Μ.Ε.), σε συνεργασία με την Διεύθυνση Περιβάλλοντος-Ποιότητας Ζωής και τις λοιπές αρμόδιες οργανικές μονάδες του Δήμου.

5.5 Δράσεις για την άμεση/βραχεία διαχείριση συνεπειών

- **Συνδράμει τον Δήμαρχο** στο έργο του συντονισμού δράσεων και διάθεσης του απαραίτητου δυναμικού και μέσων εντός των ορίων του Δήμου, για την άμεση/βραχεία διαχείριση των συνεπειών λόγω εκδήλωσης Τεχνολογικού Ατυχήματος Μεγάλης Έκτασης (Τ.Α.Μ.Ε.).
- **Παρακολουθεί την υλοποίηση των δράσεων** του Δήμου για την άμεση/βραχεία διαχείριση των συνεπειών λόγω εκδήλωσης Τεχνολογικού Ατυχήματος Μεγάλης Έκτασης (Τ.Α.Μ.Ε.) σε συνεργασία με την Διεύθυνση Περιβάλλοντος-Ποιότητας Ζωής και τις λοιπές αρμόδιες οργανικές μονάδες του Δήμου.

6. ΜΝΗΜΟΝΙΟ ΕΝΕΡΓΕΙΩΝ ΔΙΕΥΘΥΝΣΗΣ ΠΕΡΙΒΑΛΛΟΝΤΟΣ – ΠΟΙΟΤΗΤΑΣ ΖΩΗΣ

6.1 Προπαρασκευαστικές δράσεις

- **Λαμβάνει από τη Δ/ση Σχεδιασμού και Αντιμετώπισης Εκτάκτων Αναγκών της ΓΓΠΠ** ψηφιακό αντίγραφο των Μελετών Ασφαλείας, που διαβιβάζεται στην ανωτέρω από την αδειοδοτούσα αρχή ένα (1) μήνα μετά από την καταχώρησή τους (παρ. Γ.5β, άρθρο 9 της ΚΥΑ 172058/2016).
- **Συνεργάζεται μεταξύ άλλων φορέων**, με την Αυτοτελή Διεύθυνση Πολιτικής Προστασίας της Περιφέρειας Αττικής στην κατάρτιση των Ειδικών ΣΑΤΑΜΕ (παρ. Β.2, εδ. 2β, άρθρο 11 της ΚΥΑ 172058/2016).
- **Συμμετέχει στις ασκήσεις ετοιμότητας που διενεργεί η Αυτοτελής Δ/ση Πολιτικής Προστασίας Περιφέρειας Αττικής** σε συνεργασία με τον φορέα εκμετάλλευσης και τους λοιπούς συναρμόδιους φορείς στη διενέργεια ασκήσεων ετοιμότητας (παρ. Β.2, εδάφιο 4, άρθρο 11 της ΚΥΑ 172058/2016).
- **Προσδιορίζει, με μέριμνα της Αυτοτελούς Δ/σης Πολιτικής Προστασίας της Περιφέρειας Αττικής**, τους πιθανούς χώρους ασφαλούς προσωρινής διαμονής του πληθυσμού. Νοείται ότι τα ανωτέρω σημεία θα πρέπει να βρίσκονται σε ασφαλές μέρος (εκτός της Ζώνης ΙΙΙ). Ως εκ τούτου και δεδομένου ότι στην περίπτωση ατυχήματος που έχει ως συνέπεια τη διασπορά τοξικών ουσιών δεν είναι εύκολη η εκ των προτέρων εκτίμηση της κατεύθυνσης και του εύρους του νέφους και της διάρκειας του φαινομένου, είναι σκόπιμο να αναζητηθούν χώροι ασφαλούς προσωρινής διαμονής του πληθυσμού σε διάφορα σημεία, ώστε να μπορεί να γίνει επιλογή ανάλογα με τις επικρατούσες συνθήκες κατά τη διάρκεια του περιστατικού. (Παράρτημα Γ)
- **Ορίζει με εντολή Δημάρχου το προσωπικό που είναι υπεύθυνο για τη λειτουργία των χώρων ασφαλούς προσωρινής διαμονής**, καθώς και τους αντίστοιχους υπεύθυνους συντονιστές του χώρων καταφυγής εντός του Δήμου, σε περίπτωση που κριθεί αναγκαία η οργανωμένη-προληπτική απομάκρυνσή του.
- **Καταγραφή των επιχειρησιακά διαθέσιμων πόρων** του Δήμου, που δύνανται να διατεθούν στην αντιμετώπιση εκτάκτων αναγκών και την άμεση/βραχεία διαχείριση των συνεπειών μετά από την εκδήλωση Τεχνολογικού Ατυχήματος Μεγάλης Έκτασης

(Τ.Α.Μ.Ε.), στα πλαίσια εφαρμογής του σχεδίου Αντιμετώπισης Τεχνολογικών Ατυχημάτων Μεγάλης Έκτασης (γενικό ΣΑΤΑΜΕ) «ΗΡΑΚΛΕΙΤΟΣ».

- **Σύνταξη ή επικαιροποίηση του Μνημονίου Ενεργειών του Δήμου Περάματος** στο πλαίσιο δράσεων του Σχεδίου Αντιμετώπισης Τεχνολογικών Ατυχημάτων Μεγάλης Έκτασης (Γενικό ΣΑΤΑΜΕ) με την κωδική ονομασία «ΗΡΑΚΛΕΙΤΟΣ» και υποβολή του στην Δημοτική Επιτροπή του Δήμου προκειμένου να εγκριθεί από το Δημοτικό Συμβούλιο.
- **Σύνταξη ή επικαιροποίηση μνημονίων ενεργειών**, σε συνεργασία με τις εμπλεκόμενες υπηρεσίες του Δήμου, στα οποία να προσδιορίζονται οι επιχειρησιακά υπεύθυνοι υπάλληλοι, ο ρόλος και οι δράσεις αυτών για την αντιμετώπιση εκτάκτων αναγκών εξαιτίας εκδήλωσης Τεχνολογικού Ατυχήματος Μεγάλης Έκτασης (Τ.Α.Μ.Ε.). Στα πλαίσια αυτά συντάσσονται τηλεφωνικοί κατάλογοι με τηλέφωνα και θέσεις υπευθύνων των Δήμων (**Παράρτημα Δ**) τα οποία και κοινοποιούνται στις κατά τόπους αρμόδιες υπηρεσίες του ΠΣ και της ΕΛΑΣ.
- **Κοινοποίηση του επικαιροποιημένου Μνημονίου Ενεργειών του Δήμου Περάματος** στο πλαίσιο δράσεων του Σχεδίου Αντιμετώπισης Τεχνολογικών Ατυχημάτων Μεγάλης Έκτασης (Γενικό ΣΑΤΑΜΕ) με την κωδική ονομασία «ΗΡΑΚΛΕΙΤΟΣ», στις αρμόδιες κατά τόπους Διοικήσεις του Πυροσβεστικού Σώματος και της Ελληνικής Αστυνομίας, για λόγους άμεσης κινητοποίησης και πληρέστερης ενημέρωσής τους.
- **Έλεγχος** της λειτουργίας του συστήματος επικοινωνίας και ροής πληροφοριών για τη διασφάλιση της ικανότητας ασφαλούς ανταλλαγής πληροφοριών μεταξύ των εμπλεκόμενων Φορέων και της λήψης αποφάσεων.
- **Εξασφάλιση επικοινωνίας** με τη Μονάδα Εμπλεκόμενων Φορέων (UNIT3 - COMPRES) του Ε.Σ.Κ.Ε.ΔΙ.Κ. της Γενικής Γραμματείας Πολιτικής Προστασίας και των λοιπών εμπλεκόμενων φορέων σε τοπικό επίπεδο.
- Προσδιορίζει σε συνεργασία με τη Διεύθυνση Τεχνικών Υπηρεσιών και τη Διεύθυνση Κοινωνικής Προστασίας-Πρόνοιας και Προαγωγής της Υγείας, τα μέσα μεταφοράς τα οποία δύναται να διατεθούν σε περίπτωση οργανωμένης απομάκρυνσης πληθυσμού, συμπεριλαμβανομένων και μέσων που δύναται να διαθέσουν ιδιωτικοί φορείς (τουριστικά λεωφορεία, κ.λπ.).

- Κατάρτιση, σε συνεργασία με τη Διεύθυνση Τεχνικών Υπηρεσιών του Δήμου και τη Διεύθυνση Οικονομικών Υπηρεσιών μνημονίου συνεργασίας με ιδιωτικούς φορείς για την εξασφάλιση επιπλέον πόρων προς ενίσχυση του έργου του Δήμου στην αντιμετώπιση εκτάκτων αναγκών και τη διαχείριση των συνεπειών λόγω εκδήλωσης Τεχνολογικού Ατυχήματος Μεγάλης Έκτασης (Τ.Α.Μ.Ε.), για την περίπτωση που δεν επαρκούν οι πόροι του Δήμου.
- Κατάρτιση, σε συνεργασία με τη Διεύθυνση Κοινωνικής Προστασίας-Πρόνοιας και Προαγωγής της Υγείας και τη Διεύθυνση Οικονομικών Υπηρεσιών του Δήμου, καταλόγου με τις ξενοδοχειακές επιχειρήσεις που λειτουργούν εντός της περιοχής αρμοδιότητάς του Δήμου Περάματος με τα στοιχεία επικοινωνίας τους και τις διατιθέμενες εντός αυτών κλίνες, προκειμένου να χρησιμοποιηθούν σε περίπτωση που κριθεί αναγκαία η δρομολόγηση των μέτρων της απομάκρυνσης και προσωρινής φιλοξενίας πολιτών που διαβιούν στην περιοχή που εκδηλώθηκε το καταστροφικό φαινόμενο.
- Μέριμνα για τη σύγκληση του Τοπικού Επιχειρησιακού Συντονιστικού Οργάνου Πολιτικής Προστασίας (Τ.Ε.Σ.Ο.Π.Π.) του Δήμου κατόπιν εντολής του Δημάρχου
- **Ενημέρωση του κοινού** για τη λήψη μέτρων πρόληψης και αυτοπροστασίας από κινδύνους που προέρχονται την εκδήλωση Τεχνολογικών Ατυχημάτων Μεγάλης Έκτασης (Τ.Α.Μ.Ε.) με βάση τις κατευθυντήριες οδηγίες και το έντυπο υλικό που έχουν εκδοθεί από τη ΓΓΠΠ.
- **Προγραμματισμός διενέργειας άσκησης Πολιτικής Προστασίας** για την εκπαίδευση του προσωπικού και την αξιολόγηση της επιχειρησιακής ετοιμότητας των υπηρεσιών του Δήμου για την αντιμετώπιση εκτάκτων αναγκών και την άμεση/βραχεία διαχείριση των συνεπειών από την εκδήλωση Τεχνολογικού Ατυχήματος Μεγάλης Έκτασης (Τ.Α.Μ.Ε.), σύμφωνα με τις κατευθυντήριες οδηγίες της ΓΓΠΠ.
- Τήρηση αρχείου με τις Εθελοντικές Οργανώσεις του Δήμου Περάματος.

6.2 Προπαρασκευαστική σύγκληση Τοπικού Επιχειρησιακού Συντονιστικού Οργάνου για την ετοιμότητα αντιμετώπισης κινδύνων από την εκδήλωση Τεχνολογικού Ατυχήματος Μεγάλης Έκτασης

- **Συγκαλεί, κατόπιν εντολής του Δημάρχου, το Τοπικό Επιχειρησιακό Συντονιστικό Όργανο Πολιτικής Προστασίας (Τ.Ε.Σ.Ο.Π.Π.)** στη φάση συνήθους ετοιμότητας για την επίλυση ζητημάτων συνεργασίας μεταξύ των εμπλεκόμενων φορέων στην αντιμετώπιση εκτάκτων αναγκών λόγω εκδήλωση Τεχνολογικού Ατυχήματος Μεγάλης Έκτασης (Τ.Α.Μ.Ε.), όπως επίσης και ζητημάτων που αφορούν τη συνεργασία με τις εθελοντικές οργανώσεις Πολιτικής Προστασίας.
- **Προχωρά στη διαμόρφωση του τελικού σχεδιασμού** του Δήμου Περάματος για πρόληψη και ετοιμότητα για την αντιμετώπιση εκτάκτων αναγκών και την άμεση/βραχεία διαχείριση των συνεπειών μετά την εκδήλωση Τεχνολογικού Ατυχήματος Μεγάλης Έκτασης (Τ.Α.Μ.Ε.), σύμφωνα με τις υποδείξεις του Δημάρχου Περάματος και με βάση τα μέτρα, έργα και δράσεις που προτάθηκαν στο ανωτέρω Συντονιστικό Τοπικό Όργανο.

6.3 Δράσεις αυξημένης ετοιμότητας εν όψει επαπειλούμενου κινδύνου για την εκδήλωση Τεχνολογικού Ατυχήματος Μεγάλης Έκτασης

- **Σύγκληση του Τοπικού Επιχειρησιακού Συντονιστικού Οργάνου Πολιτικής Προστασίας (Τ.Ε.Σ.Ο.Π.Π.)** κατόπιν εντολής του Δημάρχου.
- **Επικαιροποίηση καταλόγου των άμεσα διαθέσιμων επιχειρησιακών μέσων (Παράρτημα Ζ)** που έχει ο Δήμος, καθώς και των μέσων που δύναται να διατεθούν μέσω του μνημονίου συνεργασίας με ιδιωτικούς φορείς για την αντιμετώπιση εκτάκτων αναγκών και τη διαχείριση των συνεπειών λόγω εκδήλωσης Τεχνολογικού Ατυχήματος Μεγάλης Έκτασης (Τ.Α.Μ.Ε.) και **ενημέρωση του Δημάρχου.**

6.4 Δράσεις για την αντιμετώπιση εκτάκτων αναγκών μετά την εκδήλωση Τεχνολογικού Ατυχήματος Μεγάλης Έκτασης

- **Μέριμνα για τη σύγκληση του Τοπικού Επιχειρησιακού Συντονιστικού Οργάνου Πολιτικής Προστασίας (Τ.Ε.Σ.Ο.Π.Π.)** κατόπιν εντολής του Δημάρχου.
- **Άμεση ενημέρωση της Διεύθυνσης Τεχνικών Υπηρεσιών και της Διεύθυνση Κοινωνικής Προστασίας-Πρόνοιας και Προαγωγής της Υγείας** που εμπλέκονται σε αρχικό στάδιο, με στόχο την άμεση κινητοποίησή τους, μετά από σχετική εντολή Δημάρχου.
- **Συνεχής επικοινωνία με τη Διοίκηση Πυροσβεστικών Υπηρεσιών Πειραιά (4^{ος} Πυροσβεστικός Σταθμός Πειραιά), στην Διεύθυνση Αστυνομίας Πειραιώς (Αστυνομικό Τμήμα Περάματος) καθώς και στο ΈΔ Λιμενικό Τμήμα Περάματος**, για τη συλλογή περαιτέρω πληροφοριών που συνδέονται με τις επιπτώσεις της εκδήλωσης Τεχνολογικού Ατυχήματος Μεγάλης Έκτασης (Τ.Α.Μ.Ε.).
- **Επικοινωνία** με το Ε.Κ.Α.Β. και λοιπές Υγειονομικές Μονάδες (Κέντρα Υγείας, Ιδιωτικά Νοσοκομεία κ.λπ.), για συλλογή πληροφοριών σχετικά με τραυματισμένους πολίτες από την εκδήλωση Τεχνολογικού Ατυχήματος Μεγάλης Έκτασης (Τ.Α.Μ.Ε.).
- **Άμεση επικοινωνία** με το Τμήμα Πολιτικής Προστασίας της Περιφερειακής Ενότητας Πειραιά, την Αυτοτελή Δ/ση Πολιτικής Προστασίας της Περιφέρειας Αττικής και τη Δ/ση Πολιτικής Προστασίας της Αποκεντρωμένης Διοίκησης Αττικής, για λόγους αμοιβαίας ενημέρωσης και συντονισμού στη διαχείριση πόρων.
- **Ενεργοποίηση του μνημονίου ενεργειών** για περιπτώσεις εκτάκτων αναγκών που προέρχονται από την εκδήλωση Τεχνολογικού Ατυχήματος Μεγάλης Έκτασης (Τ.Α.Μ.Ε.).
- **Σε συνεργασία με τη Διεύθυνση Τεχνικών Υπηρεσιών, ενεργοποίηση μνημονίου συνεργασίας με ιδιωτικούς φορείς**, μετά από σχετική εντολή Δημάρχου, για την εξασφάλιση επιπλέον πόρων για την ενίσχυση του έργου του Δήμου, αν απαιτούνται.
- **Συλλογή πληροφοριών σχετικά με την εξέλιξη των επιχειρήσεων αντιμετώπισης του Τεχνολογικού Ατυχήματος Μεγάλης Έκτασης (Τ.Α.Μ.Ε.),** από την αρμόδια Πυροσβεστική Αρχή και ενημέρωση του Δημάρχου.

- Σε περίπτωση συμβάντος ή ατυχήματος σε εγκατάσταση εξαιτίας του οποίου διέρρευσαν επικίνδυνες ουσίες στο δημοτικό οδικό δίκτυο, η Διεύθυνση Περιβάλλοντος-Ποιότητας Ζωής του Δήμου παρακολουθεί τις ενέργειες καταστολής του περιστατικού από το Π.Σ. και ενημερώνει την αρμόδια οργανική μονάδα του Δήμου (Διεύθυνση Τεχνικών Υπηρεσιών) στην οποία έχει αποδοθεί η ευθύνη συντήρησης και λειτουργίας του δημοτικού οδικού δικτύου.
- Σε περίπτωση δημιουργίας τοξικού νέφους, λαμβάνει μέριμνα σε συνεργασία με την Αυτοτελή Διεύθυνση Πολιτικής Προστασίας της Περιφέρειας Αττικής, για την παρακολούθηση των συγκεντρώσεων των επικινδύνων ουσιών εκτός των χώρων προσωρινής καταφυγής / διαμονής.
- Υποβολή αιτήματος, μετά από σχετική εντολή Δημάρχου, για συνδρομή με υλικά και μέσα προς ενίσχυση του έργου του Δήμου στην αντιμετώπιση εκτάκτων αναγκών και διαχείριση των συνεπειών λόγω εκδήλωσης Τεχνολογικού Ατυχήματος Μεγάλης Έκτασης (Τ.Α.Μ.Ε.), από όμορους Δήμους, την οικεία Περιφέρεια και Αποκεντρωμένη Διοίκηση.
- Τήρηση κατάστασης με τα διατιθέμενα μέσα και το προσωπικό που με εντολή Δημάρχου έχουν εμπλακεί για την αντιμετώπιση εκτάκτων αναγκών και τη διαχείριση των συνεπειών από την εκδήλωση Τεχνολογικού Ατυχήματος Μεγάλης Έκτασης (Τ.Α.Μ.Ε.).
- Ενεργοποίηση, εφόσον επιβάλλεται από την υφιστάμενη κατάσταση, του μνημονίου ενεργειών για την οργανωμένη προληπτική απομάκρυνση πολιτών, μετά από σχετική εντολή του Δημάρχου.
- Οργανώνει σε συνεργασία με τις αρμόδιες υπηρεσίες του Δήμου (Διεύθυνση Κοινωνικής Προστασίας-Πρόνοιας και Προαγωγής της Υγείας) συνεργεία διανομής πόσιμου νερού στους πολίτες στους χώρους ασφαλούς προσωρινής διαμονής, εφόσον συντρέχουν λόγοι.
- Οργανώνει και παρέχει σε συνεργασία με τις αρμόδιες υπηρεσίες του Δήμου (Διεύθυνση Κοινωνικής Προστασίας-Πρόνοιας και Προαγωγής της Υγείας) βοήθεια στους πληγέντες - προσωρινή διαμονή των πολιτών που λόγω καταστροφής η παραμονή

στις κατοικίες τους έχει καταστεί αδύνατη, σε συνεργασία με την οικεία Περιφέρεια Αττικής.

- **Εφόσον ο Δήμος ενημερωθεί σχετικά με την έκδοση προσωρινής απαγόρευσης κολύμβησης λόγω του ΤΑΜΕ** από τις αρμόδιες Δ/νσεις των Γενικών Δ/νσεων Υγείας των οικείων Περιφερειών, προβαίνει στις απαραίτητες ενέργειες, σύμφωνα με τους όρους της απόφασης προσωρινής απαγόρευσης για τη λήψη κατάλληλων μέτρων αποτροπής εισόδου λουόμενων στην ακτή.
- **Εξασφάλιση της κάλυψης των στοιχειωδών αναγκών των πολιτών που έχουν καταφύγει στους προκαθορισμένους χώρους συγκέντρωσης, σε περιπτώσεις εκτάκτων αναγκών από την εκδήλωση Τεχνολογικών Ατυχημάτων Μεγάλης Έκτασης (Τ.Α.Μ.Ε.) (χώροι καταφυγής).**
- **Ενημέρωση της Μονάδας Εμπλεκόμενων Φορέων (UNIT3-COMPRES) του Ε.Σ.Κ.Ε.ΔΙ.Κ.** σχετικά με την εξέλιξη των δράσεων του Δήμου για την αντιμετώπιση εκτάκτων αναγκών και τη διαχείριση των συνεπειών.
- **Ενημέρωση για την παραμονή, μερική αποκλιμάκωση ή ολική αποκλιμάκωση των πόρων που έχουν διατεθεί με εντολή του Δημάρχου.**
- **Ενεργοποίηση μετά από σχετική εντολή Δημάρχου** εθελοντικών οργανώσεων πολιτικής προστασίας που δραστηριοποιούνται στο Δήμο για υποστηρικτικές δράσεις στο έργο του Δήμου Περάματος.
- **Ενημέρωση κοινού για δράσεις πολιτικής προστασίας** που δρομολογούνται από το Δήμο Περάματος για την αντιμετώπιση εκτάκτων αναγκών και την άμεση/βραχεία διαχείριση των συνεπειών, καθώς και για τη λήψη μέτρων αυτοπροστασίας.
- **Σε περίπτωση συμβάντος ή ατυχήματος σε εγκατάσταση εξαιτίας του οποίου διέρρευσαν επικίνδυνες ουσίες στο δημοτικό οδικό δίκτυο,** η Πολιτική Προστασία του Δήμου παρακολουθεί τις ενέργειες καταστολής του περιστατικού από το Π.Σ. και ενημερώνει τις αρμόδιες οργανικές μονάδες του Δήμου (Τεχνικές Υπηρεσίες, κλπ.) στις οποίες έχει αποδοθεί η ευθύνη συντήρησης και λειτουργίας του δημοτικού οδικού δικτύου (βλ. παρ. 5 του παρόντος Μέρους).
- **Κατόπιν εντολής Δημάρχου, συνεργασία με τη Διεύθυνση Τεχνικών Υπηρεσιών για την υποστήριξη του έργου του Π.Σ.** με σκοπό τον έλεγχο και την καταστολή του

ατυχήματος, διαθέτοντας, κατόπιν σχετικού αιτήματος του Π.Σ., απορροφητικά υλικά, κλπ, σύμφωνα με τα προβλεπόμενα στην παρ. 3.1.2 του Μέρους 3, του Σχεδίου «ΗΡΑΚΛΕΙΤΟΣ» (3^η Έκδοση)

- Σε περίπτωση ρύπανσης ακτών ένεκα του ατυχήματος, συνεργάζεται με τη Διεύθυνση Τεχνικών Υπηρεσιών προκειμένου να συνδράμουν στο έργο του καθαρισμού της θάλασσας και των ακτών, υπό τη συντονιστική καθοδήγηση της αρμόδιας Λιμενικής Αρχής ή/ και του Εθνικού Συντονιστή στο πλαίσιο του εγκεκριμένου τοπικού σχεδίου έκτακτης ανάγκης ή του εθνικού σχεδίου έκτακτης ανάγκης για την αντιμετώπιση περιστατικών ρύπανσης θάλασσας ή/και ακτών από πετρέλαιο και άλλες επιβλαβείς ουσίες κατά περίπτωση, ανάλογα με τη βαρύτητα του περιστατικού (Κεφάλαιο 3, παρ. 3.5.16, ΠΔ 11/2002).
- Μετά από την έκδοση προσωρινής απαγόρευσης κολύμβησης λόγω του ΤΑΜΕ από τις αρμόδιες Δ/νσεις των Γενικών Δ/σεων Υγείας των οικείων Περιφερειών, και κατόπιν εντολής Δημάρχου, προβαίνει στις απαραίτητες ενέργειες, σύμφωνα με τους όρους της απόφασης προσωρινής απαγόρευσης για τη λήψη κατάλληλων μέτρων αποτροπής εισόδου λουομένων στην ακτή. Οι τοπικές αρμόδιες Λιμενικές Αρχές οφείλουν να επιτηρούν τα ανωτέρω μέτρα.

6.5 Δράσεις για την άμεση/βραχεία διαχείριση συνεπειών

- Σε συνεργασία με τη Διεύθυνση Κοινωνικής Προστασίας-Πρόνοιας και Προαγωγής της Υγείας Συλλέγει πληροφορίες και ενημερώνει τον Δήμαρχο για το συνολικό αριθμό των πολιτών στην περιοχή ευθύνης τους, οι οποίοι χρήζουν παροχής βοήθειας.
- **Μαζί με τη Διεύθυνση Κοινωνικής Προστασίας-Πρόνοιας και Προαγωγής της Υγείας Βρίσκει καταλύματα** για τους πολίτες του Δήμου, οι οποίοι έχουν εκκενωθεί συνεπεία της εκδήλωσης Τεχνολογικού Ατυχήματος Μεγάλης Έκτασης (Τ.Α.Μ.Ε.). σε συνεργασία με τη Δ/ση Πολιτικής Προστασίας της Περιφέρειας Αττικής.
- **Υποστηρίζει** το έργο της Περιφέρειας στην οργάνωση χώρων για την υποδοχή και διαβίωση των πληγέντων μετά από την εκδήλωση Τεχνολογικού Ατυχήματος Μεγάλης Έκτασης (Τ.Α.Μ.Ε.). (χώροι καταυλισμών), εφόσον συντρέχουν λόγοι.

- Σε συνεργασία με την Διεύθυνση Κοινωνικής Προστασίας-Πρόνοιας και Προαγωγής της Υγείας , δρομολογεί με εντολή του Δημάρχου δράσεις για οργάνωση χώρων για την υποδοχή και διαβίωση των πληγέντων μετά από την εκδήλωση Τεχνολογικού Ατυχήματος Μεγάλης Έκτασης (Τ.Α.Μ.Ε.) (χώροι καταυλισμών), εφόσον τούτο αποφασιστεί από τον Δήμαρχο λόγω των πλεονεκτημάτων που μπορεί να διαθέτει ο Δήμος για την υλοποίηση της δράσης αυτής, σε συνεργασία με την οικεία Περιφέρεια. Έλεγχος λειτουργίας των βασικών δικτύων υποδομής και προετοιμασίας των προκαθορισμένων χώρων για την υποδοχή και διαβίωση των πληγέντων.
- Σε συνεργασία με την Διεύθυνση Κοινωνικής Προστασίας-Πρόνοιας και Προαγωγής της Υγείας , οργανώνει τη διανομή πόσιμου νερού στους πολίτες στους χώρους καταφυγής, εφόσον συντρέχουν λόγοι.
- Κινητοποιεί με εντολή Δημάρχου, τη Διεύθυνση Τεχνικών Υπηρεσιών και ενημερώνει σχετικά την Ε.ΥΔ.Α.Π. για άμεσο έλεγχο και αποκατάσταση της λειτουργίας υποδομών αρμοδιότητάς τους (δίκτυα ύδρευσης, οδικό δίκτυο, κ.λπ.), η λειτουργία των οποίων παρουσιάζει δυσχέρειες ή διακόπηκε λόγω εκδήλωσης Τεχνολογικού Ατυχήματος Μεγάλης Έκτασης (Τ.Α.Μ.Ε.).
- Ενημερώνει για την παραμονή, μερική αποκλιμάκωση ή ολική αποκλιμάκωση των πόρων που έχουν διατεθεί με εντολή του Δημάρχου για την αντιμετώπιση εκτάκτων αναγκών και τη διαχείριση συνεπειών λόγω εκδήλωσης Τεχνολογικού Ατυχήματος Μεγάλης Έκτασης (Τ.Α.Μ.Ε.).
- Ενεργοποιεί εθελοντικές οργανώσεις πολιτικής προστασίας που δραστηριοποιούνται στο Δήμο για υποστηρικτικές δράσεις στο έργο του Δήμου Περάματος στην άμεση/βραχεία διαχείριση συνεπειών λόγω εκδήλωσης Τεχνολογικού Ατυχήματος Μεγάλης Έκτασης (Τ.Α.Μ.Ε.).
- Σε συνεργασία με τη Διεύθυνση Τεχνικών Υπηρεσιών, ενεργοποιεί μνημόνιο συνεργασίας με ιδιωτικούς φορείς, μετά από σχετική εντολή Δημάρχου, για την εξασφάλιση επιπλέον πόρων για την άμεση/βραχεία διαχείριση συνεπειών λόγω εκδήλωσης Τεχνολογικού Ατυχήματος Μεγάλης Έκτασης (Τ.Α.Μ.Ε.).
- Ενημερώνει τη Μονάδα Εμπλεκόμενων Φορέων (UNIT3 -COMPRES) του Ε.Σ.Κ.Ε.ΔΙ.Κ. σχετικά με την εξέλιξη των δράσεων αποκατάστασης και διαχείρισης των συνεπειών από την εκδήλωση Τεχνολογικού Ατυχήματος Μεγάλης Έκτασης (Τ.Α.Μ.Ε.).

7. ΜΝΗΜΟΝΙΟ ΕΝΕΡΓΕΙΩΝ ΔΙΕΥΘΥΝΣΗΣ ΤΕΧΝΙΚΩΝ ΥΠΗΡΕΣΙΩΝ ΤΟΥ ΔΗΜΟΥ ΠΕΡΑΜΑΤΟΣ

7.1 Προπαρασκευαστικές δράσεις

- **Συντήρηση εξοπλισμού και μέσων** που θα χρησιμοποιηθούν για την αντιμετώπιση εκτάκτων αναγκών και την άμεση/βραχεία διαχείριση των συνεπειών από την εκδήλωση Τεχνολογικού Ατυχήματος Μεγάλης Έκτασης (Τ.Α.Μ.Ε.).
- **Τήρηση καταλόγου υπαλλήλων του Δήμου που διαθέτουν τα κατάλληλα επαγγελματικά προσόντα** που θα συνδράμουν σε περίπτωση έκτακτης ανάγκης (π.χ. οδηγοί οχημάτων, μηχανημάτων κ.λπ.).
- **Συνεργασία με την Διεύθυνση Περιβάλλοντος-Ποιότητας Ζωής του Δήμου στην κατάρτιση μνημονίου συνεργασίας με ιδιωτικούς φορείς** για την εξασφάλιση επιπλέον πόρων προς ενίσχυση του έργου του Δήμου στην αντιμετώπιση εκτάκτων αναγκών και τη διαχείριση των συνεπειών λόγω εκδήλωσης Τεχνολογικού Ατυχήματος Μεγάλης Έκτασης (Τ.Α.Μ.Ε.), για την περίπτωση που δεν επαρκούν οι πόροι του Δήμου.
- **Τήρηση καταλόγου υπαλλήλων του Δήμου που διαθέτουν τα κατάλληλα επαγγελματικά προσόντα** που θα χρησιμοποιηθούν για:
 - τον άμεσο έλεγχο των κτιρίων του Δήμου που στεγάζονται οι οργανικές μονάδες που εμπλέκονται στην εφαρμογή του παρόντος σχεδίου, για τη διαπίστωση ζημιών,
 - άμεσο οπτικό έλεγχο των Σχολικών Μονάδων
- **Συνεργασία με τη Διεύθυνση Περιβάλλοντος-Ποιότητας Ζωής του Δήμου** στην καταγραφή των επιχειρησιακά διαθέσιμων μέσων που διαθέτει ο Δήμος.

7.2 Δράσεις αυξημένης ετοιμότητας εν όψει επαπειλούμενου κινδύνου για την εκδήλωση Τεχνολογικού Ατυχήματος Μεγάλης Έκτασης

- **Ενημέρωση της Διεύθυνσης Περιβάλλοντος-Ποιότητας Ζωής του Δήμου** για τα άμεσα διαθέσιμα επιχειρησιακά μέσα (Παράρτημα Ζ) που έχει ο Δήμος για την αντιμετώπιση εκτάκτων αναγκών και τη διαχείριση των συνεπειών λόγω εκδήλωσης Τεχνολογικού Ατυχήματος Μεγάλης Έκτασης (Τ.Α.Μ.Ε.).

- **Τήρηση καταλόγου υπαλλήλων του Δήμου** που διαθέτουν τα κατάλληλα επαγγελματικά προσόντα που θα συνδράμουν σε περίπτωση έκτακτης ανάγκης.
- **Έλεγχος άμεσα διαθέσιμου εξοπλισμού και μέσων** που δύνανται να χρησιμοποιηθούν για την αντιμετώπιση εκτάκτων αναγκών και τη διαχείριση των συνεπειών λόγω εκδήλωσης Τεχνολογικού Ατυχήματος Μεγάλης Έκτασης (Τ.Α.Μ.Ε.).

7.3 Δράσεις για την αντιμετώπιση εκτάκτων αναγκών μετά την εκδήλωση Τεχνολογικού Ατυχήματος Μεγάλης Έκτασης

- **Μεριμνά για την άρση εμποδίων στο οδικό δίκτυο αρμοδιότητάς του**, για τη διευκόλυνση της κίνησης των οχημάτων των σωστικών συνεργείων προς και από την πληγείσα περιοχή, τις νοσοκομειακές μονάδες, κ.λπ.
- **Συμβάλει με τα διαθέσιμα μέσα και προσωπικό στις δράσεις** για τη διαχείριση των συνεπειών λόγω εκδήλωσης Τεχνολογικού Ατυχήματος Μεγάλης Έκτασης (Τ.Α.Μ.Ε.), στο πλαίσιο των οριζόμενων του παρόντος μνημονίου.
- **Διενεργεί άμεσα οπτικό έλεγχο στα κτίρια του Δήμου που στεγάζονται οι οργανικές μονάδες που εμπλέκονται στην εφαρμογή του παρόντος μνημονίου**, για τη διαπίστωση ζημιών.
- **Συγκροτεί συνεργεία από υπαλλήλους της προκειμένου να μεταβούν και να προβούν εντός της πληγείσας περιοχής σε άμεσο οπτικό έλεγχο υποδομών και τεχνικών έργων αρμοδιότητάς τους** για τη διαπίστωση ζημιών που προκλήθηκαν από την εκδήλωση Τεχνολογικού Ατυχήματος Μεγάλης Έκτασης (Τ.Α.Μ.Ε.) ή άλλα επαγόμενα φαινόμενα και εκτίμηση του δυναμικού και των μέσων που απαιτούνται για την άμεση αποκατάσταση της λειτουργίας τους.
- **Προβαίνει σε αναγνώριση των κτιρίων και των κατασκευών**, στα οποία θα πρέπει να γίνει άρση επικινδυνοτήτων.
- **Κατόπιν εντολής Δημάρχου, συνεργασία με τη Διεύθυνση Περιβάλλοντος-Ποιότητας Ζωής για την υποστήριξη του έργου του Π.Σ.** με σκοπό τον έλεγχο και την καταστολή του ατυχήματος, διαθέτοντας, κατόπιν σχετικού αιτήματος του Π.Σ., απορροφητικά υλικά, κ.λπ., σύμφωνα με τα προβλεπόμενα στην παρ. 3.1.2 του Μέρους 3, του Σχεδίου «ΗΡΑΚΛΕΙΤΟΣ» (3^η Έκδοση)

- Σε περίπτωση ρύπανσης ακτών ένεκα του ατυχήματος, συνεργάζεται με τη Διεύθυνση Περιβάλλοντος-Ποιότητας Ζωής προκειμένου να συνδράμουν στο έργο του καθαρισμού της θάλασσας και των ακτών, υπό τη συντονιστική καθοδήγηση της αρμόδιας Λιμενικής Αρχής ή/ και του Εθνικού Συντονιστή στο πλαίσιο του εγκεκριμένου τοπικού σχεδίου έκτακτης ανάγκης ή του εθνικού σχεδίου έκτακτης ανάγκης για την αντιμετώπιση περιστατικών ρύπανσης θάλασσας ή/και ακτών από πετρέλαιο και άλλες επιβλαβείς ουσίες κατά περίπτωση, ανάλογα με τη βαρύτητα του περιστατικού (Κεφάλαιο 3, παρ. 3.5.16, ΠΔ 11/2002).

7.4 Δράσεις για την άμεση/βραχεία διαχείριση συνεπειών

- **Συνεργασία με τη Διεύθυνση Περιβάλλοντος-Ποιότητας Ζωής** για τη διάθεση του απαραίτητου δυναμικού και μέσω των ορίων του Δήμου για την άμεση / βραχεία διαχείριση των συνεπειών λόγω εκδήλωσης Τεχνολογικού Ατυχήματος Μεγάλης Έκτασης (Τ.Α.Μ.Ε.)
- **Προβαίνει σε επεμβάσεις για την άρση των επικινδυνοτήτων** οι οποίες έχουν προκύψει λόγω της εκδήλωσης Τεχνολογικού Ατυχήματος Μεγάλης Έκτασης (Τ.Α.Μ.Ε.).
- **Αποστέλλει συνεργεία για άμεσο έλεγχο** και αποκατάσταση της λειτουργίας υποδομών αρμοδιότητάς τους (οδικό δίκτυο, τεχνικά έργα, κ.λπ.).

8. ΜΝΗΜΟΝΙΟ ΕΝΕΡΓΕΙΩΝ ΔΙΕΥΘΥΝΣΗΣ ΟΙΚΟΝΟΜΙΚΩΝ ΥΠΗΡΕΣΙΩΝ ΔΗΜΟΥ ΠΕΡΑΜΑΤΟΣ

8.1 Προπαρασκευαστικές δράσεις

- **Μεριμνά** για την αποτελεσματική διενέργεια όλων των νόμιμων διαδικασιών που απαιτούνται για την προμήθεια των υλικών και του εξοπλισμού των υπηρεσιών του Δήμου.
- **Μεριμνά** για την εξασφάλιση των οικονομικών πόρων για την υλοποίηση των δράσεων που προβλέπονται στο παρόν σχέδιο (συντήρηση και λειτουργία των μηχανημάτων και του εξοπλισμού, τη μίσθωση των μηχανημάτων, την πρόσληψη εποχιακού προσωπικού, την προμήθεια υλικών, κ.λπ.).

- Τήρηση του αρχείου συμβάσεων του Δήμου.

8.2 Δράσεις αυξημένης ετοιμότητας εν όψει επαπειλούμενου κινδύνου για την εκδήλωση Τεχνολογικού Ατυχήματος Μεγάλης Έκτασης

- **Μεριμνά** για την εξασφάλιση των οικονομικών πόρων για την υλοποίηση των δράσεων που προβλέπονται στον αντίστοιχο σχεδιασμό των εμπλεκόμενων υπηρεσιακών μονάδων του Δήμου σύμφωνα με το παρόν μνημόνιο (συντήρηση και λειτουργία των μηχανημάτων και του εξοπλισμού, τη μίσθωση των μηχανημάτων, την πρόσληψη εποχιακού προσωπικού, την προμήθεια υλικών, κ.λπ.) και τις πρόσθετες ανάγκες που έχουν προκύψει.

8.3 Δράσεις για την άμεση/βραχεία διαχείριση συνεπειών

- Διενεργεί με εντολή του Δημάρχου τις διαδικασίες μίσθωσης καταλυμάτων για την προσωρινή στέγαση πολιτών.
- **Μεριμνά για την εξασφάλιση των οικονομικών πόρων** για την υλοποίηση των δράσεων που προβλέπονται στον αντίστοιχο σχεδιασμό των εμπλεκόμενων υπηρεσιακών μονάδων του Δήμου, σύμφωνα με το παρόν σχέδιο (συντήρηση και λειτουργία των μηχανημάτων και του εξοπλισμού, τη μίσθωση των μηχανημάτων, την πρόσληψη εποχιακού προσωπικού, την προμήθεια υλικών, κ.λπ.) και την κάλυψη των πρόσθετων αναγκών που έχουν προκύψει.

9. ΜΝΗΜΟΝΙΟ ΕΝΕΡΓΕΙΩΝ ΔΙΕΥΘΥΝΣΗΣ ΚΟΙΝΩΝΙΚΗΣ ΠΡΟΣΤΑΣΙΑΣ – ΠΡΟΝΟΙΑΣ ΚΑΙ ΠΡΟΑΓΩΓΗΣ ΥΓΕΙΑΣ ΤΟΥ ΔΗΜΟΥ ΠΕΡΑΜΑΤΟΣ

9.1 Προπαρασκευαστικές δράσεις

- **Τήρηση καταλόγου των ωφελούμενων** του προγράμματος «Βοήθεια στο Σπίτι» του Δήμου.
- **Μεριμνά για την προμήθεια υλικών** (κουβέρτες απλές και θερμικές, κρεβάτια κ.λπ.) είτε από δομές της Περιφέρειας Αττικής ή του Κράτους, είτε μέσω μνημονίων συνεργασίας με ιδιωτικούς φορείς

9.2 Δράσεις αυξημένης ετοιμότητας εν όψει επαπειλούμενου κινδύνου για την εκδήλωση Τεχνολογικού Ατυχήματος Μεγάλης Έκτασης

- **Ενεργοποιεί τα μνημόνια συνεργασίας** με φορείς του Δημοσίου ή ιδιωτικούς για την ετοιμότητα προμήθεια υλικών (κουβέρτες απλές και θερμικές, κρεβάτια κλπ) είτε από δομές της Περιφέρειας Αττικής ή του Κράτους, είτε μέσω μνημονίων συνεργασίας με ιδιωτικούς φορείς, ώστε να μπορούν να συνδράμουν στην εξέλιξη του φαινομένου.
- **Μεριμνά για την ετοιμότητα σε πρώτη χρήση του καταλόγου με πολίτες που χρήζουν άμεσης βοήθειας** (αιμοκαθαιρόμενους, ΑμεΑ, ευπαθείς ομάδες κλπ), ώστε να μπορεί να δοθεί προτεραιότητα στην εξυπηρέτηση των αναγκών τους. Τον κατάλογο αυτόν το συντηρεί και σε ηλεκτρονική μορφή, ώστε να μπορεί να είναι χρηστικός την ώρα του φαινομένου.

9.3 Δράσεις για την αντιμετώπιση εκτάκτων αναγκών μετά την εκδήλωση Τεχνολογικού Ατυχήματος Μεγάλης Έκτασης

- **Συλλέγει πληροφορίες, σε συνεργασία με τη Διεύθυνση Περιβάλλοντος-Ποιότητας Ζωής**, για τον αριθμό των πολιτών που θα χρειαστούν άμεση στέγαση, και ενημερώνει τον Δήμαρχο

- **Ενεργοποιεί τον κατάλογο με πολίτες που χρήζουν άμεσης βοήθειας** (αιμοκαθαιρόμενους, ΑμεΑ, ευπαθείς ομάδες κ.λπ.), ώστε να μπορεί να δοθεί προτεραιότητα στην εξυπηρέτηση των αναγκών τους.

Τον κατάλογο αυτόν το συντηρεί και σε ηλεκτρονική μορφή, ώστε να μπορεί να είναι χρηστικός την ώρα του φαινομένου. Συνεργάζεται με το ΕΚΑΒ, την Αστυνομία και την ΠΥ για την κατά προτεραιότητα εξυπηρέτηση των ατόμων αυτών.

- Μεριμνά για την προμήθεια υλικών (νερό, κουβέρτες απλές και θερμικές, κρεβάτια κ.λπ.) είτε από δομές της Περιφέρειας Αττικής ή του Κράτους, είτε μέσω μνημονίων συνεργασίας με ιδιωτικούς φορείς.
- Καταρτίζει κατάλογο, σε συνεργασία με την Περιφέρεια Αττικής και τους συναρμόδιους φορείς ή εθελοντικές οργανώσεις για την ύπαρξη πιθανών καταλυμάτων

9.4 Δράσεις για την άμεση/βραχεία διαχείριση συνεπειών

- **Βρίσκει καταλύματα για τους πολίτες του Δήμου**, που η διαμονή στις κατοικίες τους έχει καταστεί αδύνατη, λόγω των επιπτώσεων Τεχνολογικού Ατυχήματος Μεγάλης Έκτασης (Τ.Α.Μ.Ε.), σε συνεργασία με τη Δ/ση Πολιτικής Προστασίας της Περιφέρειας Αττικής
- **Δρομολογεί δράσεις για την παροχή βοήθειας** (φαρμακευτικό υλικό, καύσιμα, τρόφιμα, είδη πρώτης ανάγκης) σε κατοίκους που έχουν πληγεί λόγω πολυήμερης διακοπής της κυκλοφορίας στο οδικό δίκτυο εξαιτίας σεισμού, ή βρίσκονται στους χώρους καταφυγής με την συνδρομή του Π.Σ.

10. ΜΝΗΜΟΝΙΟ ΕΝΕΡΓΕΙΩΝ ΔΙΕΥΘΥΝΣΗΣ ΔΙΟΙΚΗΤΙΚΩΝ ΥΠΗΡΕΣΙΩΝ ΤΟΥ ΔΗΜΟΥ ΠΕΡΑΜΑΤΟΣ

10.1. Προπαρασκευαστικές δράσεις

- **Υποστηρίζει την Διεύθυνση Κοινωνικής Προστασίας – Πρόνοιας & Προαγωγής Υγείας του Δήμου με διάθεση προσωπικού** στην υλοποίηση της δράσης που αφορά στην διάθεση χώρων καταφυγής

10.2. Δράσεις για την αντιμετώπιση εκτάκτων αναγκών μετά την εκδήλωση Τεχνολογικού Ατυχήματος Μεγάλης Έκτασης

- **Μεριμνά για την έκδοση όλων των διοικητικών πράξεων** που απαιτούνται για τη λειτουργία των εμπλεκόμενων επιχειρησιακών μονάδων του Δήμου
- **Συνδράμει τη Διεύθυνση Κοινωνικής Προστασίας – Πρόνοιας & Προαγωγής Υγείας** με υπαλλήλους της υπηρεσίας της για την λειτουργία των χώρων καταφυγής
- **Λειτουργεί την γραμμή επικοινωνίας των πολιτών με τον Δήμο**, ώστε να συλλέγει τα αιτήματα και αφού τα συγκεντρώσει τα διαβιβάζει στις αρμόδιες υπηρεσίες του Δήμου, το οποίο:
 - Καταγράφει προβλήματα που έχουν δημιουργηθεί από την εκδήλωση του Τεχνολογικού Ατυχήματος Μεγάλης Έκτασης (Τ.Α.Μ.Ε.) και τα προωθεί στις αρμόδιες υπηρεσίες του Δήμου Περάματος
 - Καταγράφει αιτήματα πολιτών που θα χρειαστούν άμεση προσωρινή διαμονή και ενημερώνει τον Δήμαρχο και την Υπηρεσία Πρόνοιας του Δήμου Περάματος

10.3. Δράσεις για την άμεση / βραχεία διαχείριση συνεπειών

- **Μεριμνά για την έκδοση όλων των διοικητικών πράξεων** που απαιτούνται για τη λειτουργία των εμπλεκόμενων επιχειρησιακών μονάδων του Δήμου
- **Συνδράμει την Διεύθυνση Κοινωνικής Προστασίας – Πρόνοιας & Προαγωγής Υγείας** με υπαλλήλους της υπηρεσίας για την λειτουργία των χώρων καταφυγής
- **Λειτουργεί την γραμμή επικοινωνίας των πολιτών με τον Δήμο**, ώστε να συλλέγει τα αιτήματα και αφού τα συγκεντρώσει τα διαβιβάζει στην Διεύθυνση Περιβάλλοντος-

Ποιότητας Ζωής, στην Διεύθυνση Κοινωνικής Προστασίας-Πρόνοιας και Προαγωγής Υγείας και στην Διεύθυνση Τεχνικών Υπηρεσιών του Δήμου.

11. ΜΝΗΜΟΝΙΟ ΕΝΕΡΓΕΙΩΝ ΔΙΕΥΘΥΝΣΗΣ ΠΑΙΔΕΙΑΣ, ΑΘΛΗΤΙΣΜΟΥ, ΠΟΛΙΤΙΣΜΟΥ ΤΟΥ ΔΗΜΟΥ ΠΕΡΑΜΑΤΟΣ

11.1. Δράσεις αυξημένης ετοιμότητας εν όψει επαπειλούμενου κινδύνου για την εκδήλωση Τεχνολογικού Ατυχήματος Μεγάλης Έκτασης

- Κατόπιν εντολής Δημάρχου φροντίζει για την διακοπή λειτουργίας των σχολείων της πόλης και εκδίδει τις αντίστοιχες για τον σκοπό αυτό αποφάσεις.
- Σε συνεργασία με τη Διεύθυνση Περιβάλλοντος-Ποιότητας Ζωής και της Διεύθυνση Κοινωνικής Προστασίας- Πρόνοιας και Προαγωγής Υγείας, προετοιμασία κλειστών χώρων καταφυγής πληθυσμού αρμοδιότητας της.

11.2 Δράσεις για την αντιμετώπιση εκτάκτων αναγκών μετά την εκδήλωση Τεχνολογικού Ατυχήματος Μεγάλης Έκτασης

- **Κατόπιν εντολής Δημάρχου φροντίζει για την διακοπή λειτουργίας των σχολείων της πόλης και εκδίδει τις αντίστοιχες για τον σκοπό αυτό αποφάσεις**
- Σε συνεργασία με τη Διεύθυνση Περιβάλλοντος-Ποιότητας Ζωής και της Διεύθυνση Κοινωνικής Προστασίας- Πρόνοιας και Προαγωγής Υγείας, συμβάλει στη λειτουργία κλειστών χώρων καταφυγής πληθυσμού αρμοδιότητας της.

11.3 Δράσεις για την άμεση/βραχεία διαχείριση συνεπειών

- Κατόπιν εντολής Δημάρχου φροντίζει για την διακοπή λειτουργίας των σχολείων της πόλης και εκδίδει τις αντίστοιχες για τον σκοπό αυτό αποφάσεις
- Σε συνεργασία με τη Διεύθυνση Περιβάλλοντος-Ποιότητας Ζωής και της Διεύθυνση Κοινωνικής Προστασίας- Πρόνοιας και Προαγωγής Υγείας, συμβάλει στη λειτουργία κλειστών χώρων καταφυγής πληθυσμού αρμοδιότητας της.

12. ΜΝΗΜΟΝΙΟ ΕΝΕΡΓΕΙΩΝ ΠΡΟΣΧΟΛΙΚΗΣ ΑΓΩΓΗΣ ΤΟΥ ΔΗΜΟΥ ΠΕΡΑΜΑΤΟΣ

12.1 Δράσεις αυξημένης ετοιμότητας εν όψει επαπειλούμενου κινδύνου για την εκδήλωση Τεχνολογικού Ατυχήματος Μεγάλης Έκτασης

- Κατόπιν εντολής Δημάρχου φροντίζει για την διακοπή λειτουργίας των παιδικών σταθμών και των βρεφονηπιακών σταθμών της πόλης και εκδίδει τις αντίστοιχες για τον σκοπό αυτό αποφάσεις.

12.2 Δράσεις για την αντιμετώπιση εκτάκτων αναγκών μετά την εκδήλωση Τεχνολογικού Ατυχήματος Μεγάλης Έκτασης

- Κατόπιν εντολής Δημάρχου φροντίζει για την διακοπή λειτουργίας των παιδικών σταθμών και των βρεφονηπιακών σταθμών της πόλης και εκδίδει τις αντίστοιχες για τον σκοπό αυτό αποφάσεις.

12.3 Δράσεις για την άμεση/βραχεία διαχείριση συνεπειών

- Κατόπιν εντολής Δημάρχου φροντίζει για την διακοπή λειτουργίας των παιδικών σταθμών και των βρεφονηπιακών σταθμών της πόλης και εκδίδει τις αντίστοιχες για τον σκοπό αυτό αποφάσεις.

13. ΜΝΗΜΟΝΙΟ ΕΝΕΡΓΕΙΩΝ ΑΥΤΟΤΕΛΟΥΣ ΤΜΗΜΑΤΟΣ ΠΡΟΓΡΑΜΜΑΤΙΣΜΟΥ, ΟΡΓΑΝΩΣΗΣ ΚΑΙ ΠΛΗΡΟΦΟΡΙΚΗΣ ΤΟΥ ΔΗΜΟΥ ΠΕΡΑΜΑΤΟΣ

13.1 Προπαρασκευαστικές Δράσεις

- **Μεριμνά** για την ανάρτηση όλων των ανακοινώσεων στην ιστοσελίδα του Δήμου, για δράσεις ενημέρωσης του κοινού για τη λήψη μέτρων πρόληψης και αυτοπροστασίας από κινδύνους που προέρχονται από την εκδήλωση Τ.Α.Μ.Ε.

- **Συνδράμει τις Διευθύνσεις του Δήμου Περάματος** για την ψηφιακή διαχείριση των βάσεων δεδομένων, οι οποίες θα πρέπει να είναι εύκολα προσβάσιμες από τις αρμόδιες Διευθύνσεις και Αρχές σε περίπτωση συμβάντος, ώστε να μπορούν να επέμβουν αποτελεσματικά.

13.2 Δράσεις αυξημένης ετοιμότητας εν όψει επαπειλούμενου κινδύνου για την εκδήλωση Τεχνολογικού Ατυχήματος Μεγάλης Έκτασης

- **Συνδράμει τις Διευθύνσεις του Δήμου Περάματος για την ψηφιακή διαχείριση των βάσεων δεδομένων**, οι οποίες θα πρέπει να είναι εύκολα προσβάσιμες από τις αρμόδιες Διευθύνσεις και Αρχές σε περίπτωση συμβάντος, ώστε να μπορούν να επέμβουν αποτελεσματικά.
- **Μεριμνά για την ανάρτηση όλων των ανακοινώσεων** στην ιστοσελίδα του Δήμου

13.3 Δράσεις για την αντιμετώπιση εκτάκτων αναγκών μετά την εκδήλωση Τεχνολογικού Ατυχήματος Μεγάλης Έκτασης

- **Μεριμνά για την ανάρτηση όλων των ανακοινώσεων** στην ιστοσελίδα του Δήμου
- **Συνδράμει τις Διευθύνσεις του Δήμου Περάματος** για την ψηφιακή διατήρηση των βάσεων δεδομένων, οι οποίες θα πρέπει να είναι εύκολα προσβάσιμες από τις αρμόδιες Διευθύνσεις και Αρχές σε περίπτωση συμβάντος, ώστε να μπορούν να επέμβουν αποτελεσματικά.
- **Ενημέρωση κοινού για δράσεις πολιτικής προστασίας** που δρομολογούνται από το Δήμο Περάματος για την αντιμετώπιση εκτάκτων αναγκών και την άμεση/βραχεία διαχείριση των συνεπειών μετά από την εκδήλωση Τ.Α.Μ.Ε., καθώς και για τη λήψη μέτρων αυτοπροστασίας.

13.4 Δράσεις για την άμεση/βραχεία διαχείριση συνεπειών

- **Μεριμνά για την ανάρτηση όλων των ανακοινώσεων** στην ιστοσελίδα του Δήμου
- **Συνδράμει τις Διευθύνσεις του Δήμου Περάματος** για την ψηφιακή διατήρηση των βάσεων δεδομένων, οι οποίες θα πρέπει να είναι εύκολα προσβάσιμες από τις αρμόδιες Διευθύνσεις και Αρχές σε περίπτωση συμβάντος, ώστε να μπορούν να επέμβουν αποτελεσματικά.

- Ενημέρωση κοινού για δράσεις πολιτικής προστασίας που δρομολογούνται από το Δήμο Περάματος για τις δράσεις άμεσης/βραχείας διαχείρισης των συνεπειών μετά την εκδήλωση του φαινομένου, καθώς και για τη λήψη μέτρων αυτοπροστασίας.

14. ΜΝΗΜΟΝΙΟ ΕΝΕΡΓΕΙΩΝ ΑΡΜΟΔΙΩΝ ΑΝΑ ΑΝΤΙΚΕΙΜΕΝΟ ΑΝΤΙΔΗΜΑΡΧΩΝ ΔΗΜΟΥ ΠΕΡΑΜΑΤΟΣ

14.1 Προπαρασκευαστικές δράσεις

- **Καταγραφή των μέσων και του ανθρώπινου δυναμικού** του τομέα αρμοδιότητας τους, οι οποίοι μπορούν να συμβάλλουν στην αντιμετώπιση εκτάκτων αναγκών και την άμεση/βραχεία διαχείριση των συνεπειών μετά την εκδήλωση Τεχνολογικού Ατυχήματος Μεγάλης Έκτασης (Τ.Α.Μ.Ε.) και κοινοποίησή τους στην Διεύθυνση Περιβάλλοντος-Ποιότητας Ζωής του Δήμου.
- **Συνεργασία με τη Διεύθυνση Περιβάλλοντος-Ποιότητας Ζωής στη σύνταξη του Μνημονίου Ενεργειών** του Δήμου Περάματος στο πλαίσιο δράσεων του Σχεδίου Αντιμετώπισης Τεχνολογικών Ατυχημάτων Μεγάλης Έκτασης (Γενικό ΣΑΤΑΜΕ) με την κωδική ονομασία «ΗΡΑΚΛΕΙΤΟΣ».

14.2 Δράσεις αυξημένης ετοιμότητας εν όψει επαπειλούμενου κινδύνου για την εκδήλωση Τεχνολογικού Ατυχήματος Μεγάλης Έκτασης

- **Ενημερώνουν τον Δήμαρχο για την επικρατούσα κατάσταση** στα αντικείμενα αρμοδιότητας τους.
- **Επικουρούν το έργο του Δημάρχου** στην περίπτωση που αποφασιστεί το μέτρο της οργανωμένης απομάκρυνσης των πολιτών.
- **Συμμετέχουν στο Τοπικό Επιχειρησιακό Συντονιστικό Όργανο Πολιτικής Προστασίας (Τ.Ε.Σ.Ο.Π.Π) του Δήμου Περάματος** εφόσον κληθούν.

14.3 Δράσεις για την άμεση/βραχεία διαχείριση συνεπειών

- **Ενημερώνουν τον Δήμαρχο για τις πρόσθετες ανάγκες** που έχουν προκύψει στους τομείς αρμοδιότητας τους.

15. ΜΝΗΜΟΝΙΟ ΕΝΕΡΓΕΙΩΝ ΤΗΛΕΦΩΝΙΚΟΥ ΚΕΝΤΡΟΥ ΤΟΥ ΔΗΜΟΥ ΠΕΡΑΜΑΤΟΣ

15.1 Δράσεις για την αντιμετώπιση εκτάκτων αναγκών μετά την εκδήλωση Τεχνολογικού Ατυχήματος Μεγάλης Έκτασης

- **Καταγράφει προβλήματα** που έχουν δημιουργηθεί από την εκδήλωση Τεχνολογικού Ατυχήματος Μεγάλης Έκτασης (Τ.Α.Μ.Ε.) και τα προωθεί στις αρμόδιες Υπηρεσίες του Δήμου.
- Καταγράφει αιτήματα πολιτών που θα χρειαστούν μετακίνηση και άμεση προσωρινή διαμονή και ενημερώνει τον Δήμαρχο και τη Διεύθυνση Κοινωνικής Προστασίας-Πρόνοιας και Προαγωγής Υγείας του Δήμου.

15.2 Δράσεις για την άμεση/βραχεία διαχείριση συνεπειών

- **Καταγράφει** και γνωστοποιεί στις αρμόδιες Υπηρεσίες του Δήμου **αιτήματα των πολιτών για ζημιές** σε χώρους και υποδομές του Δήμου, συνεπεία της εκδήλωσης Τεχνολογικού Ατυχήματος Μεγάλης Έκτασης (Τ.Α.Μ.Ε.)
- **Παρέχει πληροφορίες** σχετικές με τις διαδικασίες, τα δικαιολογητικά κ.λπ. που χρειάζονται, ώστε να λάβουν οι πολίτες οικονομική ενίσχυση **όπου αυτή προβλέπεται με βάση την κείμενη νομοθεσία.**

ΠΑΡΑΡΤΗΜΑΤΑ

Α. ΜΝΗΜΟΝΙΟ ΕΝΕΡΓΕΙΩΝ ΔΗΜΑΡΧΟΥ ΠΕΡΑΜΑΤΟΣ ΓΙΑ ΤΗΝ ΟΡΓΑΝΩΜΕΝΗ ΠΡΟΛΗΠΤΙΚΗ ΑΠΟΜΑΚΡΥΝΣΗ

Στο πλαίσιο δράσεων του σχεδίου Αντιμετώπισης Τεχνολογικών Ατυχημάτων Μεγάλης έκτασης (γενικό ΣΑΤΑΜΕ) με την κωδική ονομασία «ΗΡΑΚΛΕΙΤΟΣ», οι δράσεις του Δημάρχου Περάματος που αφορούν τη λήψη απόφασης για την οργανωμένη προληπτική απομάκρυνση πολιτών, ξεκινούν αμέσως μετά την σχετική **εισήγηση προς τον Δήμαρχο από τον εκάστοτε Επικεφαλής Αξιωματικού του Πυροσβεστικού Σώματος, ο οποίος ενεργεί σε τοπικό επίπεδο ως συντονιστής του έργου του Πυροσβεστικού Σώματος.**

Στην εισήγησή του προς τον Δήμαρχο Περάματος, ο εισηγητής, **προτείνει εγκαίρως και επακριβώς** τα όρια της περιοχής που θα χρειαστεί να υλοποιηθεί η δράση της οργανωμένης προληπτικής απομάκρυνσης πολιτών.

Δράσεις για τη λήψη απόφασης για την οργανωμένη προληπτική απομάκρυνση πολιτών.

Ο Δήμαρχος Περάματος, έχοντας υπόψη την ανωτέρω σχετική εισήγηση, καθορίζει άμεσα, σημείο συγκέντρωσης (σε ασφαλή χώρο), στον οποίον οφείλουν να προσέλθουν οι επικεφαλής των φορέων που κύρια εμπλέκονται (ΕΛΑΣ, ΠΣ, ΕΚΑΒ, υπεύθυνος Πολιτικής Προστασίας), ή εάν αυτό δεν είναι άμεσα εφικτό, οι αναπληρωτές τους. Η ενέργεια αυτή κρίνεται απαραίτητη προκειμένου να εξασφαλιστεί η μεταξύ τους επικοινωνία, η συλλογή πληροφοριών σχετικά με την τρέχουσα κατάσταση, καθώς και ο συντονισμός τους. Επίσης παρέχει τη δυνατότητα για την άμεση επιλογή σχεδίου δράσης που θα ακολουθήσουν οι φορείς, στην περίπτωση που ληφθεί θετική απόφαση για οργανωμένη προληπτική απομάκρυνση.

Εν συνεχεία ο Δήμαρχος Περάματος, πλαισιωμένος από τους επικεφαλής των φορέων που εμπλέκονται, πριν λάβει την απόφαση, πρέπει εγκαίρως να εκτιμήσει ή εξασφαλίσει τα εξής:

- Τον αριθμό των ατόμων που πρέπει να απομακρυνθούν.
- Τον προσδιορισμό των μέσων μεταφοράς.
- Τον τρόπο εντοπισμού και ειδοποίησης των πολιτών
- Τον αρχικό χώρο συγκέντρωσης των πολιτών (σημεία συγκέντρωσης).
- Το χρονικό διάστημα που απαιτείται για την ειδοποίηση των πολιτών.

- **Τη δυνατότητα ελέγχου και διαχείρισης της κυκλοφορίας**, σε όλα τα εναλλακτικά δρομολόγια που έχουν προσδιοριστεί από την αρμόδια Αστυνομική Αρχή, ότι μπορούν να χρησιμοποιηθούν, λαμβάνοντας υπόψη τη βατότητα του οδικού δικτύου, ώστε να μην υπάρχει κίνδυνος κατά την απομάκρυνση των πολιτών.
- **Τη διασφάλιση επικοινωνιών** μεταξύ των αρμόδιων φορέων που εμπλέκονται στην υλοποίηση της δράσης.
- **Την υποδοχή και φροντίδα των πολιτών** που απομακρύνονται σε επιλεγμένους ασφαλείς χώρους.
- **Το χρονικό διάστημα που απαιτείται να απομακρυνθούν από την περιοχή.**
- **Τη φροντίδα για την επιστροφή των πολιτών** που απομακρύνθηκαν και διαμένουν μόνιμα ή προσωρινά στην περιοχή.

Λήψη απόφασης για την οργανωμένη προληπτική απομάκρυνση, ή μη απομάκρυνση

Λήψη απόφασης για την οργανωμένη προληπτική απομάκρυνση, ή μη απομάκρυνση, από τον αρμόδιο Δήμαρχο, σύμφωνα με τα οριζόμενα στο άρθρο 29 του Ν.4662/2020 και τις κατευθυντήριες οδηγίες που αναφέρονται παραπάνω.

Δράσεις για την υλοποίηση της απόφασης για την οργανωμένη προληπτική απομάκρυνση πολιτών

Ενημέρωση κοινού, όταν έχει ληφθεί απόφαση για την απομάκρυνσή του. Η δημόσια ανακοίνωση της απόφασης προς ενημέρωση του κοινού πρέπει να συντάσσεται με ευθύνη του Δημάρχου που έλαβε την εν λόγω απόφαση.

Εκτέλεση/δρομολόγηση επιμέρους ενεργειών βάσει του σχεδίου δράσης που έχει επιλεγεί να ακολουθήσουν όλοι οι εμπλεκόμενοι φορείς, πριν τη δημοσιοποίηση της απόφασης, υπό το γενικό συντονισμό του οργάνου που αποφάσισε τη δράση ή έχει εξουσιοδοτηθεί για την εκτέλεσή της.

Τερματισμός επιμέρους δράσεων και αποκλιμάκωση εμπλεκόμενων φορέων, μετά από σχετική απόφαση του Δημάρχου.

Οι δράσεις των οργανικών μονάδων και υπηρεσιών του Δήμου προσδιορίζονται από τον Δήμαρχο **βάσει του σχεδίου δράσης που έχει επιλεγεί να ακολουθήσουν όλοι οι εμπλεκόμενοι φορείς.**

ΜΝΗΜΟΝΙΟ ΕΝΕΡΓΕΙΩΝ ΤΟΥ ΔΗΜΟΥ ΠΕΡΑΜΑΤΟΣ ΣΤΟ ΠΛΑΙΣΙΟ ΔΡΑΣΕΩΝ ΤΟΥ ΣΧΕΔΙΟΥ
ΑΝΤΙΜΕΤΩΠΙΣΗΣ ΤΕΧΝΟΛΟΓΙΚΩΝ ΑΤΥΧΗΜΑΤΩΝ ΜΕΓΑΛΗΣ ΕΚΤΑΣΗΣ (ΓΕΝΙΚΟ ΣΑΤΑΜΕ) ΜΕ ΤΗΝ
ΚΩΔΙΚΗ ΟΝΟΜΑΣΙΑ «ΗΡΑΚΛΕΙΤΟΣ»

Β. ΧΑΡΤΟΓΡΑΦΙΚΟ ΥΛΙΚΟ

Το παρόν προσαρτάται στο ΜΝΗΜΟΝΙΟ ΕΝΕΡΓΕΙΩΝ ΤΟΥ ΔΗΜΟΥ ΠΕΡΑΜΑΤΟΣ ΣΤΟ ΠΛΑΙΣΙΟ ΔΡΑΣΕΩΝ ΤΟΥ ΣΧΕΔΙΟΥ ΑΝΤΙΜΕΤΩΠΙΣΗΣ ΤΕΧΝΟΛΟΓΙΚΩΝ ΑΤΥΧΗΜΑΤΩΝ ΜΕΓΑΛΗΣ ΕΚΤΑΣΗΣ (ΓΕΝΙΚΟ ΣΑΤΑΜΕ) ΜΕ ΤΗΝ ΚΩΔΙΚΗ ΟΝΟΜΑΣΙΑ «ΗΡΑΚΛΕΙΤΟΣ» και αποτελεί αναπόσπαστο τμήμα του.

ΧΑΡΤΟΓΡΑΦΙΚΟ ΥΛΙΚΟ

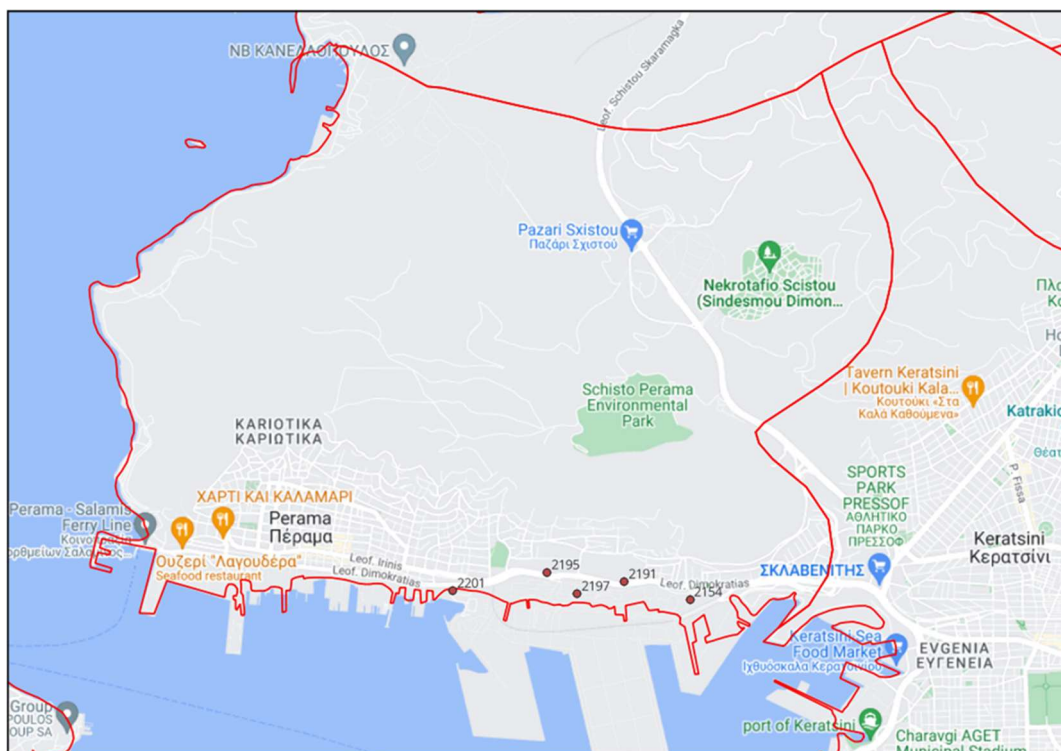

Χαρτογραφική αποτύπωση των διοικητικών ορίων του Δήμου Περάματος

ΜΝΗΜΟΝΙΟ ΕΝΕΡΓΕΙΩΝ ΤΟΥ ΔΗΜΟΥ ΠΕΡΑΜΑΤΟΣ ΣΤΟ ΠΛΑΙΣΙΟ ΔΡΑΣΕΩΝ ΤΟΥ ΣΧΕΔΙΟΥ ΑΝΤΙΜΕΤΩΠΙΣΗΣ ΤΕΧΝΟΛΟΓΙΚΩΝ ΑΤΥΧΗΜΑΤΩΝ ΜΕΓΑΛΗΣ ΕΚΤΑΣΗΣ (ΓΕΝΙΚΟ ΣΑΤΑΜΕ) ΜΕ ΤΗΝ ΚΩΔΙΚΗ ΟΝΟΜΑΣΙΑ «ΗΡΑΚΛΕΙΤΟΣ»



Δορυφορική αποτύπωση των διοικητικών ορίων του Δήμου Περάματος

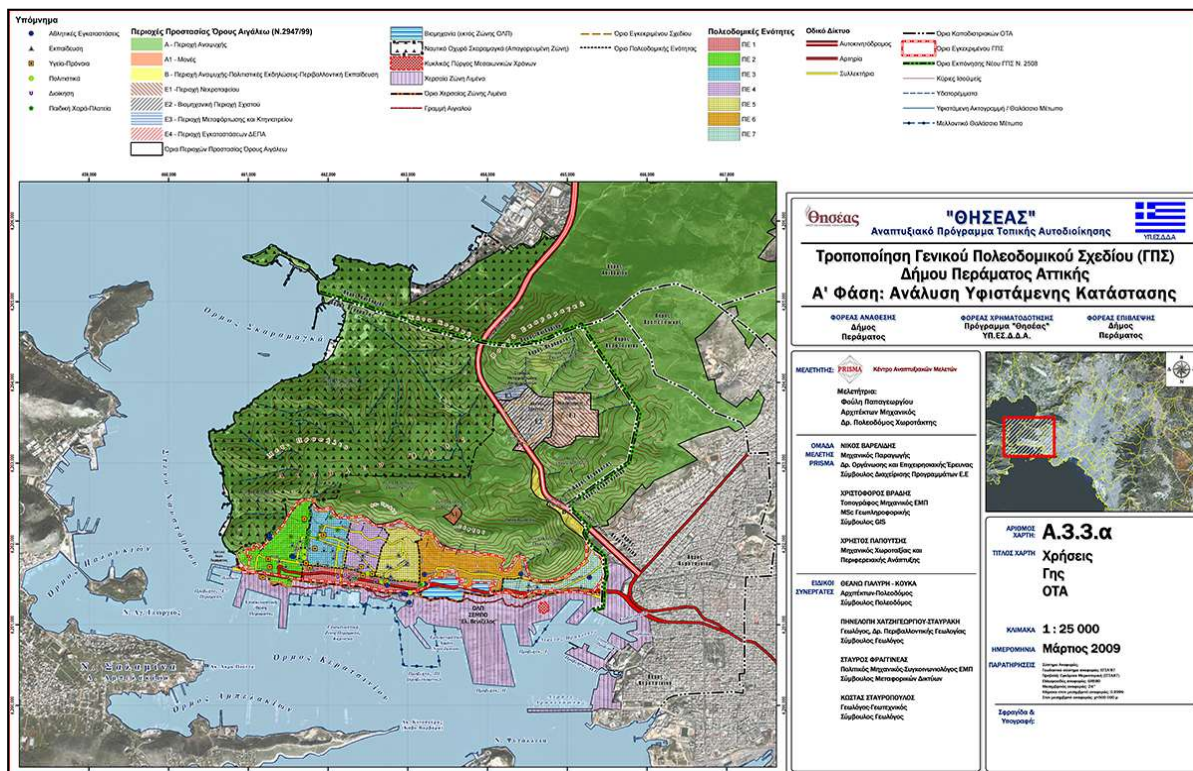

Γενικό Πολεοδομικό Σχέδιο του Δήμου Περάματος

ΜΝΗΜΟΝΙΟ ΕΝΕΡΓΕΙΩΝ ΤΟΥ ΔΗΜΟΥ ΠΕΡΑΜΑΤΟΣ ΣΤΟ ΠΛΑΙΣΙΟ ΔΡΑΣΕΩΝ ΤΟΥ ΣΧΕΔΙΟΥ
ΑΝΤΙΜΕΤΩΠΙΣΗΣ ΤΕΧΝΟΛΟΓΙΚΩΝ ΑΤΥΧΗΜΑΤΩΝ ΜΕΓΑΛΗΣ ΕΚΤΑΣΗΣ (ΓΕΝΙΚΟ ΣΑΤΑΜΕ) ΜΕ ΤΗΝ
ΚΩΔΙΚΗ ΟΝΟΜΑΣΙΑ «ΗΡΑΚΛΕΙΤΟΣ»

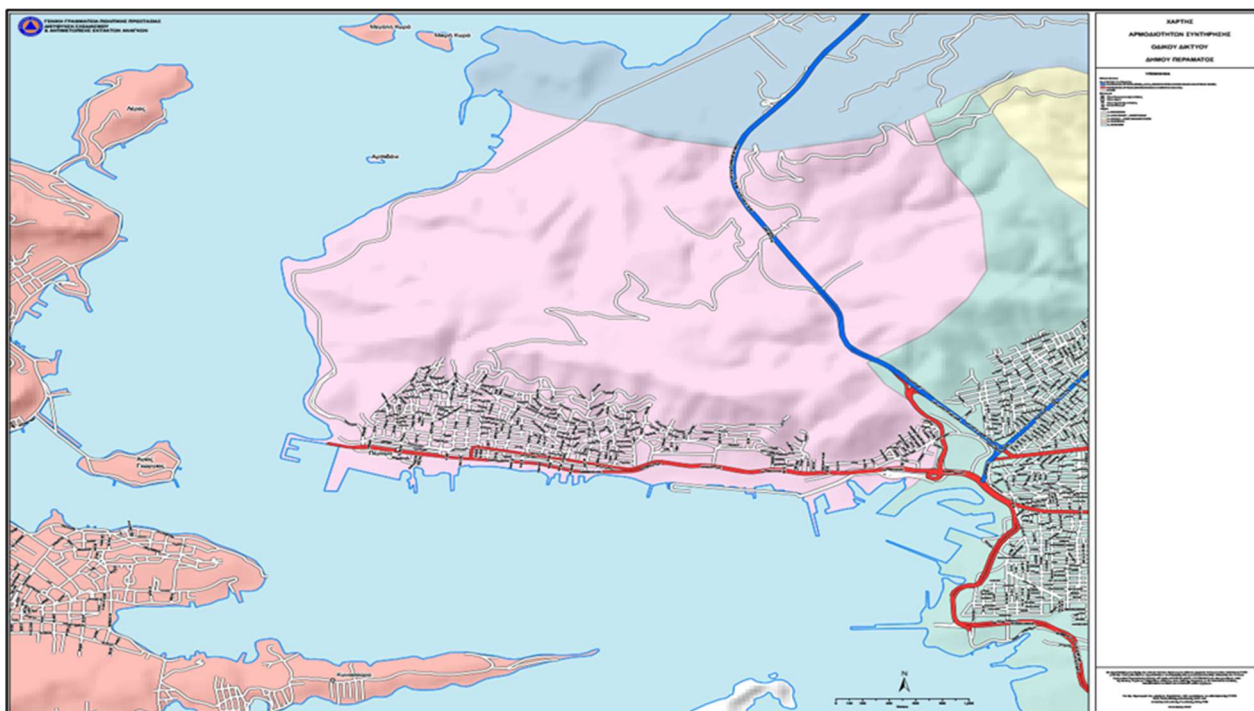

Χαρτογραφική αποτύπωση της κατανομής των αρμοδιοτήτων συντήρησης του οδικού δικτύου του της Περιφερειακής Ενότητας Πειραιά και ειδικότερα του Δήμου Περάματος, όπως έχει αναρτηθεί στον ιστοχώρο της Γ.Γ.Π.Π. (www.civilprotection.gr)

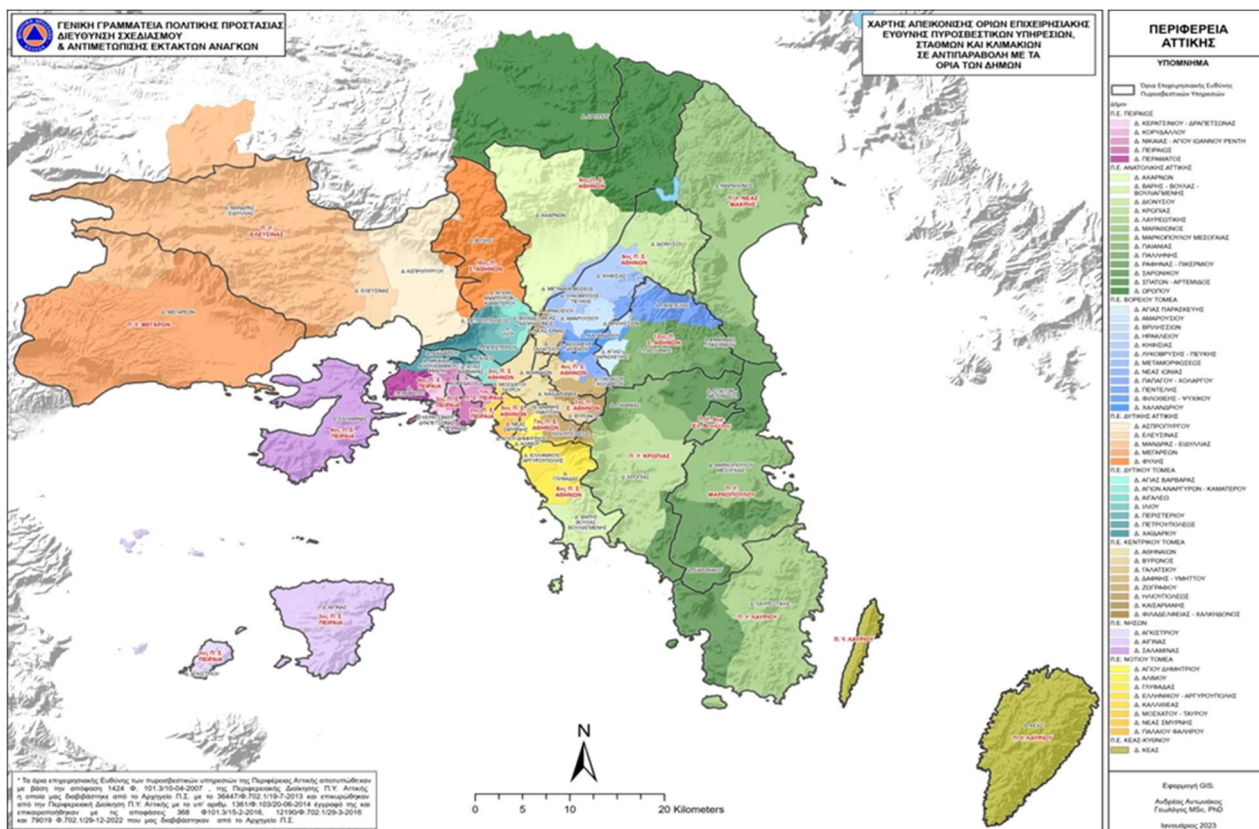

Χαρτογραφική αποτύπωση των Ορίων Επιχειρησιακής Ευθύνης των Πυροσβεστικών Υπηρεσιών σε αντιπαραβολή με τα διοικητικά όρια των Δήμων

Γ. ΧΩΡΟΙ ΕΚΚΕΝΩΣΗΣ-ΚΑΤΑΦΥΓΗΣ ΔΗΜΟΥ ΠΕΡΑΜΑΤΟΣ

Το παρόν προσαρτάται στο ΜΝΗΜΟΝΙΟ ΕΝΕΡΓΕΙΩΝ ΤΟΥ ΔΗΜΟΥ ΠΕΡΑΜΑΤΟΣ ΣΤΟ ΠΛΑΙΣΙΟ ΔΡΑΣΕΩΝ ΤΟΥ ΣΧΕΔΙΟΥ ΑΝΤΙΜΕΤΩΠΙΣΗΣ ΤΕΧΝΟΛΟΓΙΚΩΝ ΑΤΥΧΗΜΑΤΩΝ ΜΕΓΑΛΗΣ ΕΚΤΑΣΗΣ (ΓΕΝΙΚΟ ΣΑΤΑΜΕ) ΜΕ ΤΗΝ ΚΩΔΙΚΗ ΟΝΟΜΑΣΙΑ «ΗΡΑΚΛΕΙΤΟΣ» και αποτελεί αναπόσπαστο τμήμα του.

Χαρακτηριστικά Χώρων Καταφυγής σε περίπτωση εκδήλωσης Τεχνολογικού Ατυχήματος Μεγάλης Έκτασης (Τ.Α.Μ.Ε.)

Οι χώροι καταφυγής σε περίπτωση τεχνολογικού ατυχήματος είναι κλειστοί και θα πρέπει να έχουν τα εξής χαρακτηριστικά:

- Να διασφαλίζεται επαρκής χώρος για την αποφυγή συνωστισμού
- Να υπάρχουν εγκαταστάσεις υγιεινής και ντους
- Να υπάρχουν καρέκλες, τραπέζια και άλλα έπιπλα
- Να υπάρχει επαρκής φωτισμός
- Να υπάρχει πυρασφάλεια
- Να παρέχεται ιατρική φροντίδα
- Να διασφαλίζεται ιδιαίτερη μέριμνα για ηλικιωμένους, παιδιά και ΑΜΕΑ
- Να υπάρχουν συστήματα τηλεπικοινωνίας
- Να διασφαλίζονται οι ανάγκες σε πόσιμο νερό, τρόφιμα, ρουχισμό, κουβέρτες
- Να υπάρχει επαρκής χώρος στάθμευσης κοντά στο χώρο καταφυγής.

Εκτός από τα χαρακτηριστικά του χώρου, είναι απαραίτητο να οριστεί το προσωπικό που είναι υπεύθυνο για τη λειτουργία του χώρου, καθώς και υπεύθυνος συντονιστής του χώρου καταφυγής εντός του Δήμου, σε περίπτωση που κριθεί αναγκαία η οργανωμένη-προληπτική απομάκρυνσή.

ΜΝΗΜΟΝΙΟ ΕΝΕΡΓΕΙΩΝ ΤΟΥ ΔΗΜΟΥ ΠΕΡΑΜΑΤΟΣ ΣΤΟ ΠΛΑΙΣΙΟ ΔΡΑΣΕΩΝ ΤΟΥ ΣΧΕΔΙΟΥ
ΑΝΤΙΜΕΤΩΠΙΣΗΣ ΤΕΧΝΟΛΟΓΙΚΩΝ ΑΤΥΧΗΜΑΤΩΝ ΜΕΓΑΛΗΣ ΕΚΤΑΣΗΣ (ΓΕΝΙΚΟ ΣΑΤΑΜΕ) ΜΕ ΤΗΝ
ΚΩΔΙΚΗ ΟΝΟΜΑΣΙΑ «ΗΡΑΚΛΕΙΤΟΣ»

ΠΙΝΑΚΕΣ ΧΩΡΩΝ ΚΑΤΑΦΥΓΗΣ ΚΑΙ ΚΑΤΑΥΛΙΣΜΟΥ ΚΟΙΝΟΧΡΗΣΤΩΝ ΧΩΡΩΝ ΔΗΜΟΥ ΠΕΡΑΜΑΤΟΣ										
A/A	Προσδιορισμός Χώρου	Τοποθεσία/ Διεύθυνση	Επιφάνεια σε m ²	Ενεργή Επιφάνεια σε m ²	Αριθμός Κατοίκων	Υδρευση	Ηλεκτροφ ωτισμός	Αποχέτευση	Σύντομη Περιγραφή	Ο.Τ.
1^η Χωροταξική Ενότητα										
1.	Πλατεία Ποντίων Ηρώων	Λεωφ. Δημοκρατίας 30	1.430	760	380	ναι	ναι	όχι	Πλατεία	222
2.	Πλατεία Κωνσταντινουπολιτών (Τζορμπατζόγλου)	Λ. Ειρήνης και Βάρναλη	1.990	1.180	590	ναι	ναι	όχι	Πλατεία	
3.	Χώρος Πρόνοιας	Ηπείρου και 25 ^{ης} Μαρτίου	11.280	7.000	3.500	ναι	ναι	ναι	<ul style="list-style-type: none"> • Γραφεία κοινωνικής υπηρεσίας • Δημοτικό κατάστημα • Ανοιχτός αθλητικός χώρος με κερκίδες • Παιδική χαρά • Χώρος πρασίνου 	204

**ΜΝΗΜΟΝΙΟ ΕΝΕΡΓΕΙΩΝ ΤΟΥ ΔΗΜΟΥ ΠΕΡΑΜΑΤΟΣ ΣΤΟ ΠΛΑΙΣΙΟ ΔΡΑΣΕΩΝ ΤΟΥ ΣΧΕΔΙΟΥ
ΑΝΤΙΜΕΤΩΠΙΣΗΣ ΤΕΧΝΟΛΟΓΙΚΩΝ ΑΤΥΧΗΜΑΤΩΝ ΜΕΓΑΛΗΣ ΕΚΤΑΣΗΣ (ΓΕΝΙΚΟ ΣΑΤΑΜΕ) ΜΕ ΤΗΝ
ΚΩΔΙΚΗ ΟΝΟΜΑΣΙΑ «ΗΡΑΚΛΕΙΤΟΣ»**

4.	Χώρος Πρασίνου και Προαύλιο Προφήτη Ηλία	Προφήτη Ηλία και Παπαδιαμάντη	4.790	1.300	650	ναι	ναι	όχι	<ul style="list-style-type: none"> • Χώρος Πρασίνου • Προαύλιο Προφήτη Ηλία 	185
5.	Πλατεία Καραϊσκάκη ή Δ. Κασσαπίδη ή Πανόραμα	Καραϊσκάκη και Παπαφλέσσα	5.400	3.000	1.500	ναι	ναι	ναι	<ul style="list-style-type: none"> • Αθλητικοί χώροι ποδοσφαίρου / Μπάσκετ. • Παιδική χαρά • Χώρος πρασίνου 	
6.	Πεζόδρομος κάτω τους Λεωφ. Ειρήνης	Λεωφ. Ειρήνης από το Κολυμβητήριο Έως Βυζαντίου και από Ποντίων έως Καραολή και Δημητρίου	3.600	2.200	1.100	ναι	ναι	όχι	Τα πεζοδρόμια πάνω από την Λεωφ. Ειρήνης και ο Πεζόδρομος κάτω τους Λ. Ειρήνης.	
	Παιδική Χαρά Φαναρακίου	Φαναρακίου και Αναπαύσεως	680	460	230	όχι	όχι	όχι		215
ΣΥΝΟΛΟ ΠΛΗΘΥΣΜΟΥ (που μπορεί να εξυπηρετηθεί)					7.950 κάτοικοι					

ΜΝΗΜΟΝΙΟ ΕΝΕΡΓΕΙΩΝ ΤΟΥ ΔΗΜΟΥ ΠΕΡΑΜΑΤΟΣ ΣΤΟ ΠΛΑΙΣΙΟ ΔΡΑΣΕΩΝ ΤΟΥ ΣΧΕΔΙΟΥ
ΑΝΤΙΜΕΤΩΠΙΣΗΣ ΤΕΧΝΟΛΟΓΙΚΩΝ ΑΤΥΧΗΜΑΤΩΝ ΜΕΓΑΛΗΣ ΕΚΤΑΣΗΣ (ΓΕΝΙΚΟ ΣΑΤΑΜΕ) ΜΕ ΤΗΝ
ΚΩΔΙΚΗ ΟΝΟΜΑΣΙΑ «ΗΡΑΚΛΕΙΤΟΣ»

A/A	Προσδιορισμός Χώρου	Τοποθεσία / Διεύθυνση	Επιφάνεια σε m ²	Ενεργή Επιφάνεια σε m ²	Αριθμός Κατοίκων	Υδρευση	Ηλεκτροφ ωτισμός	Αποχέτευση	Σύντομη Περιγραφή	Ο.Τ.
2^η Χωροταξική Ενότητα										
1.	Πλατεία Εργασίας και παιδικές χαρές Καραολή και Δημητρίου	Καραολή Δημητρίου	1450 + 450 + 360 = 2.260	1500	750	ναι	ναι	όχι	Η πλατεία εργασίας έχει πυκνή φύτευση και δεν είναι όλη προσβάσιμη	159 160 ^α 160, 158 157
2.	Πλατεία Ηρώων	Λεωφ. Ειρήνης και Πελοποννήσου	1.335	660	330	ναι	ναι	όχι	Κεντρική πλατεία με διευκόλυνση πρόσβασης από τους Πεζόδρομους τους Λ. Ειρήνης & Πελοποννήσου	
3.	Κοινόχρηστοι χώροι στην οδό Φλέμιγκ & Μ. Αλεξάνδρου «Λεκάκη»	Συμβολή οδών Μεγ. Αλεξάνδρου και Φλέμιγκ	350	240	120	ναι	ναι	όχι	Κοινόχρηστοι Χώροι Μικρός χώρος πρασίνου	
4.	Πλατεία Παστέρ	Λαμπράκη και Λουκιανού	3.800	2.000	1.000	ναι	ναι	όχι	Πλατεία στο Άνω Πέραμα. Με κλίση	165

**ΜΝΗΜΟΝΙΟ ΕΝΕΡΓΕΙΩΝ ΤΟΥ ΔΗΜΟΥ ΠΕΡΑΜΑΤΟΣ ΣΤΟ ΠΛΑΙΣΙΟ ΔΡΑΣΕΩΝ ΤΟΥ ΣΧΕΔΙΟΥ
ΑΝΤΙΜΕΤΩΠΙΣΗΣ ΤΕΧΝΟΛΟΓΙΚΩΝ ΑΤΥΧΗΜΑΤΩΝ ΜΕΓΑΛΗΣ ΕΚΤΑΣΗΣ (ΓΕΝΙΚΟ ΣΑΤΑΜΕ) ΜΕ ΤΗΝ
ΚΩΔΙΚΗ ΟΝΟΜΑΣΙΑ «ΗΡΑΚΛΕΙΤΟΣ»**

5.	Πεζόδρομος κάτω τους Λεωφ. Ειρήνης	από Καραολή Δημητρίου έως Σοφοκλή Βενιζέλου	4.450	2.240	1.120	ναι	ναι	όχι		
ΣΥΝΟΛΟ ΠΛΗΘΥΣΜΟΥ (που μπορεί να εξυπηρετηθεί)					3.320 κάτοικοι					
<i>3^η Χωροταξική Ενότητα</i>										
1.	Πλατεία Παλαμά	Ανάμεσα τους οδούς Μεγάλου Αλεξάνδρου και Φλέμιγκ.	352	200	100	όχι	ναι	όχι	Χώροι Πρασίνου μεταξύ των δρόμων Μεγ. Αλεξάνδρου και Φλέμιγκ.	90
2.	Πεζόδρομος στο κάτω τμήμα τους Λεωφ. Ειρήνης	Από Σοφοκλή Βενιζέλου έως Ερατούς	1116 + 503 + 1.211 = 2.829	1.400	700	ναι	ναι	όχι	Πεζόδρομος Λεωφ. Ειρήνης	
3.	Παρτέρια πάνω στην Λεωφ. Ειρήνης	Από την Αβέρωφ έως Αγ. Νικολάου	250	200	120	ναι	ναι	όχι	Παρτέρια πάνω στην Λεωφ. Ειρήνης	
ΣΥΝΟΛΟ ΠΛΗΘΥΣΜΟΥ (που μπορεί να εξυπηρετηθεί)					920 κάτοικοι					

ΜΝΗΜΟΝΙΟ ΕΝΕΡΓΕΙΩΝ ΤΟΥ ΔΗΜΟΥ ΠΕΡΑΜΑΤΟΣ ΣΤΟ ΠΛΑΙΣΙΟ ΔΡΑΣΕΩΝ ΤΟΥ ΣΧΕΔΙΟΥ
ΑΝΤΙΜΕΤΩΠΙΣΗΣ ΤΕΧΝΟΛΟΓΙΚΩΝ ΑΤΥΧΗΜΑΤΩΝ ΜΕΓΑΛΗΣ ΕΚΤΑΣΗΣ (ΓΕΝΙΚΟ ΣΑΤΑΜΕ) ΜΕ ΤΗΝ
ΚΩΔΙΚΗ ΟΝΟΜΑΣΙΑ «ΗΡΑΚΛΕΙΤΟΣ»

A/A	Προσδιορισμός Χώρου	Τοποθεσία / Διεύθυνση	Επιφάνεια σε m ²	Ενεργή Επιφάνεια σε m ²	Αριθμός Κατοίκων	Υδρευση	Ηλεκτροφωτισμός	Αποχέτευση	Σύντομη Περιγραφή	Ο.Τ.
4^η Χωροταξική Ενότητα										
1.	Πλατεία Αγ. Νικολάου	Αγ. Νικολάου & Μακεδονίας	250	180	90	όχι	ναι	όχι	Πλατεία Αγ. Νικολάου	47,48
2.	Παιδική χαρά Πλαταιών.	Παπαναστασίου και Πλαταιών	407	400	200	όχι	όχι	όχι	Παιδική χαρά Παπαναστασίου και Πλαταιών	
3.	Πλατεία Δημητριάδη	Λανίτου 1	5.853	2.600	1.300	ναι	ναι	ναι	Χώρος πρασίνου Παιδική Χαρά	387
4.	Πεζόδρομος κάτω τους Λεωφ. Ειρήνης	από Ερατούς έως τέρμα Αντάρτης	Κάτω 1.233+ 1.341+ 2.381 = 4.955	Κάτω 1.500	750	ναι	ναι	όχι	Πεζόδρομος κάτω τους Λεωφ (τα τμήματα από Ελευθερίας έως Λανίτου)	1,3,4,5,6

ΜΝΗΜΟΝΙΟ ΕΝΕΡΓΕΙΩΝ ΤΟΥ ΔΗΜΟΥ ΠΕΡΑΜΑΤΟΣ ΣΤΟ ΠΛΑΙΣΙΟ ΔΡΑΣΕΩΝ ΤΟΥ ΣΧΕΔΙΟΥ
ΑΝΤΙΜΕΤΩΠΙΣΗΣ ΤΕΧΝΟΛΟΓΙΚΩΝ ΑΤΥΧΗΜΑΤΩΝ ΜΕΓΑΛΗΣ ΕΚΤΑΣΗΣ (ΓΕΝΙΚΟ ΣΑΤΑΜΕ) ΜΕ ΤΗΝ
ΚΩΔΙΚΗ ΟΝΟΜΑΣΙΑ «ΗΡΑΚΛΕΙΤΟΣ»

ΣΥΝΟΛΟ ΠΛΗΘΥΣΜΟΥ (που μπορεί να εξυπηρετηθεί)					2.340 κάτοικοι					
5^η Χωροταξική Ενότητα										
1.	Προαύλιος χώρος Αγίας Παρασκευής και άνοιγμα πάνω στην συμβολή των οδών (Αγίας Παρασκευής και Γ. Παπανδρέου).	Αγίας Παρασκευής και Παπανδρέου	1990+ 1.100 + 350 = 3.440	1500	750	ναι	ναι	ναι		417 431 και 438
2.	Κοινόχρηστοι χώροι στην οδό Γ. Παπανδρέου – 25 ^{ης} Μαρτίου.	Οδοί Γ. Παπανδρέου – 25 ^{ης} Μαρτίου.	900	800	400	όχι	ναι	όχι		
3.	Παιδική Χαρά Λευκάδος	τέρμα Λευκάδος	583	580	290	όχι	όχι	όχι		455
4.	Κοινόχρηστοι χώροι στην οδό Γ. Παπανδρέου, Αμαλιάδος στα πλαινά του	οδός Γ. Παπανδρέου – 25 ^{ης} Μαρτίου.	314	280	140	όχι	ναι	όχι	Δίπλα στο κλειστό γυμναστήριο του Ν. Ικονίου	471

ΜΝΗΜΟΝΙΟ ΕΝΕΡΓΕΙΩΝ ΤΟΥ ΔΗΜΟΥ ΠΕΡΑΜΑΤΟΣ ΣΤΟ ΠΛΑΙΣΙΟ ΔΡΑΣΕΩΝ ΤΟΥ ΣΧΕΔΙΟΥ
ΑΝΤΙΜΕΤΩΠΙΣΗΣ ΤΕΧΝΟΛΟΓΙΚΩΝ ΑΤΥΧΗΜΑΤΩΝ ΜΕΓΑΛΗΣ ΕΚΤΑΣΗΣ (ΓΕΝΙΚΟ ΣΑΤΑΜΕ) ΜΕ ΤΗΝ
ΚΩΔΙΚΗ ΟΝΟΜΑΣΙΑ «ΗΡΑΚΛΕΙΤΟΣ»

A/A	Προσδιορισμός Χώρου	Τοποθεσία Διεύθυνση	Επιφάνεια σε m ²	Ενεργή Επιφάνεια σε m ²	Αριθμός Κατοίκων	Υδρευση	Ηλεκτροφωτισμός	Αποχέτευση	Σύντομη Περιγραφή	Ο.Τ.
6^η Χωροταξική Ενότητα										
1.	Κοινόχρηστοι χώροι δίπλα του κλειστού Γυμναστηρίου Ν. Ικονίου τους οδούς Μπιζανίου και Γ. Παπανδρέου	Κλειστό Γυμναστήριο Ν. Ικονίου τους οδούς Μπιζανίου και Γ. Παπανδρέου	2.000	1.000	500	μπορεί να μπει	ναι	όχι	Είναι δίπλα στο κλειστό γυμναστήριο του Ικονίου και το ΚΑΠ του Ικονίου	476, 476 ^α
2.	Παρτέρια Μ. Κιουρί		1.000	500	250	ναι	ναι	όχι		
3.	Παιδική χαρά Ηλείας και Μ. Κιουρί και	Μ. Κιουρί και Ηλείας	868	560	280	ναι	ναι	όχι		δεν έχει
ΣΥΝΟΛΟ ΠΛΗΘΥΣΜΟΥ (που μπορεί να εξυπηρετηθεί)					1.030 + 1.400 (σε ακάλυπτους ιδιωτικούς χώρους) =2.430 κάτοικοι					

**ΜΝΗΜΟΝΙΟ ΕΝΕΡΓΕΙΩΝ ΤΟΥ ΔΗΜΟΥ ΠΕΡΑΜΑΤΟΣ ΣΤΟ ΠΛΑΙΣΙΟ ΔΡΑΣΕΩΝ ΤΟΥ ΣΧΕΔΙΟΥ
ΑΝΤΙΜΕΤΩΠΙΣΗΣ ΤΕΧΝΟΛΟΓΙΚΩΝ ΑΤΥΧΗΜΑΤΩΝ ΜΕΓΑΛΗΣ ΕΚΤΑΣΗΣ (ΓΕΝΙΚΟ ΣΑΤΑΜΕ) ΜΕ ΤΗΝ
ΚΩΔΙΚΗ ΟΝΟΜΑΣΙΑ «ΗΡΑΚΛΕΙΤΟΣ»**

7^η Χωροταξική Ενότητα

1.	Κοινόχρηστοι και ακάλυπτοι χώροι οικοπέδων χαμηλά κτίρια, κενά οικόπεδα και αρκετοί ακάλυπτοι χώροι που μπορούν να λειτουργήσουν σαν χώροι καταφυγής	-	-	-	1400	-	-	-	-	-
ΣΥΝΟΛΟ ΠΛΗΘΥΣΜΟΥ (στην 7 ^η Χ.Ε. που μπορεί να εξυπηρετηθεί)					1.400 κάτοικοι (σε ακάλυπτους ιδιωτικούς χώρους)					
ΣΥΝΟΛΟ ΠΛΗΘΥΣΜΟΥ (ΣΤΙΣ ΧΩΡΟΤΑΞΙΚΕΣ ΕΝΟΤΗΤΕΣ)					21.220 κάτοικοι					
ΔΗΜΟΤΙΚΟ ΓΗΠΕΔΟ ΠΕΡΑΜΑΤΟΣ										
1.	Γήπεδο Ποδοσφαίρου Περάματος (κλειστός χώρος)	Επί τους οδού Λανίτου	6,000	4.500	2.000	ναι	ναι	ναι	<ul style="list-style-type: none"> Γήπεδο Ποδοσφαίρου Περάματος πλαστικός χλοοτάπητα και κερκίδες Θεατών 	
ΣΥΝΟΛΟ ΠΛΗΘΥΣΜΟΥ (που μπορεί να εξυπηρετηθεί στο Δημοτικό Γήπεδο Περάματος)					2.000					
ΣΥΝΟΛΟ ΠΛΗΘΥΣΜΟΥ					23.240 κάτοικοι					

Στους χώρους καταφυγής εντάσσουμε και το Δημοτικό Γήπεδο του Περάματος, αν και είναι κλειστός χώρος με καγκελόπορτα (λουκέτο) μπορεί όμως να ανοίξει άμεσα και να λειτουργήσει σαν χώρος άμεσης και μεγαλύτερης διάρκειας καταφυγής

1^η Χωροταξική Ενότητα

1.

Κωδικός	
Όνομα χώρου	Πλατεία Ποντίων Ηρώων
Θέση	Λεωφ. Δημοκρατίας 30
Αρ.Οικοδομικού Τετραγώνου	222

1.1. Σημερινά χαρακτηριστικά του ελεύθερου χώρου

Χρήση	Πλατεία
Ιδιοκτησιακό καθεστώς	Δημοτικός χώρος
Φορέας διαχείρισης	Δήμος Περάματος
Ύπαρξη μνημονίου Συνεργασίας	----
Συνολικό εμβαδόν	1.430
Ενεργή επιφάνεια	760

1.2. Υποδομή και Εξοπλισμός

Ηλεκτροφωτισμός	ναι
Υδροδότηση	ναι
Χώροι υγιεινής	όχι
Αποθηκευτικός χώρος για απαιτούμενο υλικό	ναι
Κάδοι αποκομιδής απορριμμάτων	ναι
Σηματοδότηση του χώρου	όχι

ΜΝΗΜΟΝΙΟ ΕΝΕΡΓΕΙΩΝ ΤΟΥ ΔΗΜΟΥ ΠΕΡΑΜΑΤΟΣ ΣΤΟ ΠΛΑΙΣΙΟ ΔΡΑΣΕΩΝ ΤΟΥ ΣΧΕΔΙΟΥ
ΑΝΤΙΜΕΤΩΠΙΣΗΣ ΤΕΧΝΟΛΟΓΙΚΩΝ ΑΤΥΧΗΜΑΤΩΝ ΜΕΓΑΛΗΣ ΕΚΤΑΣΗΣ (ΓΕΝΙΚΟ ΣΑΤΑΜΕ) ΜΕ ΤΗΝ
ΚΩΔΙΚΗ ΟΝΟΜΑΣΙΑ «ΗΡΑΚΛΕΙΤΟΣ»

Δομές και εξυπηρετήσεις (π.χ. στάθμευση, κ.α.)	όχι
--	-----

1.3. Στοιχεία Αυτοψίας

Υπηρεσία που διενήργησε την αυτοψία	
Όνομα υπαλλήλου	
Ημερομηνία αυτοψίας	

ΠΑΡΑΤΗΡΗΣΕΙΣ- ΙΔΙΑΙΤΕΡΟΤΗΤΕΣ

Η ιδιαιτερότητα του χώρου είναι πως αν και μικρός σε έκταση βρίσκεται παραπλεύρως στο Δημαρχείο και την εκκλησία του Αγίου Γεωργίου ενώ μπορεί να έχει βοηθητικούς χώρους με ύδρευση και αποχέτευση. Είναι ανοιχτός χώρος, με αρκετά καλή σκίαση ενώ υπάρχει χώρος και δυνατότητα για αύξηση του φυτικού δυναμικού (δέντρα) τέλος πρέπει να φτιαχτεί κρουνός.

2.

Κωδικός	
Όνομα χώρου	Πλατεία Κωνσταντινουπολιτών (Τσορμπατζόγλου)
Θέση	Λ. Ειρήνης και Βάρναλη
Αρ. Οικοδομικού Τετραγώνου	δεν έχει

2.1. Σημερινά χαρακτηριστικά του ελεύθερου χώρου

Χρήση	Πλατεία και παράπλευροι χώροι
Ιδιοκτησιακό καθεστώς	Δημοτικός χώρος
Φορέας διαχείρισης	Δήμος Περάματος
Ύπαρξη μνημονίου Συνεργασίας	----
Συνολικό εμβαδόν	1.990
Ενεργή επιφάνεια	1.180

2.2. Υποδομή και Εξοπλισμός

Ηλεκτροφωτισμός	ναι
Υδροδότηση	ναι
Χώροι υγιεινής	όχι
Αποθηκευτικός χώρος για απαιτούμενο υλικό	όχι
Κάδοι αποκομιδής απορριμμάτων	ναι
Σηματοδότηση του χώρου	όχι
Δομές και εξυπηρετήσεις (π.χ. στάθμευση, κ.α.)	όχι

2.3. Στοιχεία Αυτοψίας

Υπηρεσία που διενήργησε την αυτοψία	
Όνομα υπαλλήλου	
Ημερομηνία αυτοψίας	

ΠΑΡΑΤΗΡΗΣΕΙΣ- ΙΔΙΑΙΤΕΡΟΤΗΤΕΣ

Αν και μικρή πλατεία λειτουργεί σαν κόμβος συγκεντρώνοντας αρκετούς Δημότες. Έχει καλή σκίαση και παραπλεύρως υπάρχουν μαγαζιά.

ΜΝΗΜΟΝΙΟ ΕΝΕΡΓΕΙΩΝ ΤΟΥ ΔΗΜΟΥ ΠΕΡΑΜΑΤΟΣ ΣΤΟ ΠΛΑΙΣΙΟ ΔΡΑΣΕΩΝ ΤΟΥ ΣΧΕΔΙΟΥ
ΑΝΤΙΜΕΤΩΠΙΣΗΣ ΤΕΧΝΟΛΟΓΙΚΩΝ ΑΤΥΧΗΜΑΤΩΝ ΜΕΓΑΛΗΣ ΕΚΤΑΣΗΣ (ΓΕΝΙΚΟ ΣΑΤΑΜΕ) ΜΕ ΤΗΝ
ΚΩΔΙΚΗ ΟΝΟΜΑΣΙΑ «ΗΡΑΚΛΕΙΤΟΣ»

3.

Κωδικός	
Όνομα χώρου	Χώρος Πρόνοιας
Θέση	Ηπείρου και 25ης Μαρτίου
Αρ. Οικοδομικού Τετραγώνου	204

3.1. Σημερινά χαρακτηριστικά του ελεύθερου χώρου

Χρήση	1. εγκαταστάσεις κεντρικής κοινωνικής υπηρεσίας 2. Δημοτικό κατάστημα 3. Ανοιχτός αθλητικός χώρος στίβου και μπάσκετ 4. Παιδική χαρά 5. Χώρος πρασίνου
Ιδιοκτησιακό καθεστώς	Δημοτικός χώρος
Φορέας διαχείρισης	Δήμος Περάματος
Ύπαρξη μνημονίου Συνεργασίας	----
Συνολικό εμβαδόν	11.280
Ενεργή επιφάνεια	7.000

3.2. Υποδομή και Εξοπλισμός

Ηλεκτροφωτισμός	ναι
Υδροδότηση	ναι
Χώροι υγιεινής	ναι
Αποθηκευτικός χώρος για απαιτούμενο υλικό	ναι
Κάδοι αποκομιδής απορριμμάτων	ναι

ΜΝΗΜΟΝΙΟ ΕΝΕΡΓΕΙΩΝ ΤΟΥ ΔΗΜΟΥ ΠΕΡΑΜΑΤΟΣ ΣΤΟ ΠΛΑΙΣΙΟ ΔΡΑΣΕΩΝ ΤΟΥ ΣΧΕΔΙΟΥ
ΑΝΤΙΜΕΤΩΠΙΣΗΣ ΤΕΧΝΟΛΟΓΙΚΩΝ ΑΤΥΧΗΜΑΤΩΝ ΜΕΓΑΛΗΣ ΕΚΤΑΣΗΣ (ΓΕΝΙΚΟ ΣΑΤΑΜΕ) ΜΕ ΤΗΝ
ΚΩΔΙΚΗ ΟΝΟΜΑΣΙΑ «ΗΡΑΚΛΕΙΤΟΣ»

Σηματοδότηση του χώρου	όχι
Δομές και εξυπηρετήσεις (π.χ. στάθμευση, κ.α.)	όχι

3.3. Στοιχεία Αυτοψίας

Υπηρεσία που διενήργησε την αυτοψία	
Όνομα υπαλλήλου	
Ημερομηνία αυτοψίας	

4.

Κωδικός	
Όνομα χώρου	Χώρος Πρασίνου και Προαύλιο Προφήτη Ηλία
Θέση	Προφήτη Ηλία και Παπαδιαμάντη
Αρ. Οικοδομικού Τετραγώνου	185

4.1. Σημερινά χαρακτηριστικά του ελεύθερου χώρου

Χρήση	1. ασύλλιο 2. Εκκλησία 3. Παιδική χαρά
Ιδιοκτησιακό καθεστώς	Κοινόχρηστος – ανήκει στην εκκλησία
Φορέας διαχείρισης	Δήμος Περάματος
Ύπαρξη μνημονίου Συνεργασίας	----

ΜΝΗΜΟΝΙΟ ΕΝΕΡΓΕΙΩΝ ΤΟΥ ΔΗΜΟΥ ΠΕΡΑΜΑΤΟΣ ΣΤΟ ΠΛΑΙΣΙΟ ΔΡΑΣΕΩΝ ΤΟΥ ΣΧΕΔΙΟΥ
ΑΝΤΙΜΕΤΩΠΙΣΗΣ ΤΕΧΝΟΛΟΓΙΚΩΝ ΑΤΥΧΗΜΑΤΩΝ ΜΕΓΑΛΗΣ ΕΚΤΑΣΗΣ (ΓΕΝΙΚΟ ΣΑΤΑΜΕ) ΜΕ ΤΗΝ
ΚΩΔΙΚΗ ΟΝΟΜΑΣΙΑ «ΗΡΑΚΛΕΙΤΟΣ»

Συνολικό εμβαδόν	4.790
Ενεργή επιφάνεια	1.300

4.2. Υποδομή και Εξοπλισμός

Ηλεκτροφωτισμός	ναι
Υδροδότηση	ναι
Χώροι υγιεινής	όχι
Αποθηκευτικός χώρος για απαιτούμενο υλικό	όχι
Κάδοι αποκομιδής απορριμμάτων	ναι
Σηματοδότηση του χώρου	όχι
Δομές και εξυπηρετήσεις (π.χ. στάθμευση, κ.α.)	όχι

4.3. Στοιχεία Αυτοψίας

Υπηρεσία που διενήργησε την αυτοψία	
Όνομα υπαλλήλου	
Ημερομηνία αυτοψίας	

ΠΑΡΑΤΗΡΗΣΕΙΣ- ΙΔΙΑΙΤΕΡΟΤΗΤΕΣ

Θα μπορούσαν να χρησιμοποιηθούν βοηθητικοί χώροι και πιθανώς χώροι υγιεινής της εκκλησίας.

ΜΝΗΜΟΝΙΟ ΕΝΕΡΓΕΙΩΝ ΤΟΥ ΔΗΜΟΥ ΠΕΡΑΜΑΤΟΣ ΣΤΟ ΠΛΑΙΣΙΟ ΔΡΑΣΕΩΝ ΤΟΥ ΣΧΕΔΙΟΥ
ΑΝΤΙΜΕΤΩΠΙΣΗΣ ΤΕΧΝΟΛΟΓΙΚΩΝ ΑΤΥΧΗΜΑΤΩΝ ΜΕΓΑΛΗΣ ΕΚΤΑΣΗΣ (ΓΕΝΙΚΟ ΣΑΤΑΜΕ) ΜΕ ΤΗΝ
ΚΩΔΙΚΗ ΟΝΟΜΑΣΙΑ «ΗΡΑΚΛΕΙΤΟΣ»

5.

Κωδικός	
Όνομα χώρου	Πλατεία Καραϊσκάκη ή Κασαπίδη ή Πανόραμα
Θέση	Καραϊσκάκη και Παπαφλέσσα
Αρ. Οικοδομικού Τετραγώνου	Δεν έχει - είναι εκτός σχεδίου

5.1. Σημερινά χαρακτηριστικά του ελευθέρου χώρου

Χρήση	1. δημοτικό κατάστημα – κλειστό 2. Αθλητικός χώρος ποδοσφαίρου 5x5 3. Αθλητικός χώρος μπάσκετ 4. Παιδική χαρά 5. Χώρος πρασίνου 6. Πάρκινγκ
Ιδιοκτησιακό καθεστώς	Δημοτικός χώρος
Φορέας διαχείρισης	Δήμος Περάματος
Ύπαρξη μνημονίου Συνεργασίας	----
Συνολικό εμβαδόν	5.400
Ενεργή επιφάνεια	3.000

5.2. Υποδομή και εξοπλισμός

Ηλεκτροφωτισμός	ναι
Υδροδότηση	ναι
Χώροι υγιεινής	Ναι εντός του Δημοτικού Καταστήματος
Αποθηκευτικός χώρος για απαιτούμενο υλικό	Ναι εντός του Δημοτικού Καταστήματος
Κάδοι αποκομιδής απορριμμάτων	ναι
Σηματοδότηση του χώρου	όχι
Δομές και εξυπηρετήσεις (π.χ. στάθμευση, κ.α.)	όχι

ΜΝΗΜΟΝΙΟ ΕΝΕΡΓΕΙΩΝ ΤΟΥ ΔΗΜΟΥ ΠΕΡΑΜΑΤΟΣ ΣΤΟ ΠΛΑΙΣΙΟ ΔΡΑΣΕΩΝ ΤΟΥ ΣΧΕΔΙΟΥ
ΑΝΤΙΜΕΤΩΠΙΣΗΣ ΤΕΧΝΟΛΟΓΙΚΩΝ ΑΤΥΧΗΜΑΤΩΝ ΜΕΓΑΛΗΣ ΕΚΤΑΣΗΣ (ΓΕΝΙΚΟ ΣΑΤΑΜΕ) ΜΕ ΤΗΝ
ΚΩΔΙΚΗ ΟΝΟΜΑΣΙΑ «ΗΡΑΚΛΕΙΤΟΣ»

5.3. Στοιχεία αυτοψίας

Υπηρεσία που διενήργησε την αυτοψία	
Όνομα υπαλλήλου	
Ημερομηνία αυτοψίας	

6.

Κωδικός	
Όνομα χώρου	Πεζόδρομος κάτω τους Λεωφ. Ειρήνης και παιδική χαρά στην Φαναρακίου
Θέση	Λεωφ. Ειρήνης από το Κολυμβητήριο Έως Βυζαντίου και από Ποντίων έως Καραολή και Δημητρίου. Εμπεριέχει την παιδική χαρά στην Φαναρακίου
Αρ. Οικοδομικού Τετραγώνου	Δεν έχει ο πεζόδρομος , έχει στην Φαναρακίου το 215

6.1. Σημερινά χαρακτηριστικά του ελευθέρου χώρου

Χρήση	Πεζόδρομος – παιδική χαρά
Ιδιοκτησιακό καθεστώς	Δημοτικός χώρος
Φορέας διαχείρισης	Δήμος Περάματος
Υπαρξη μνημονίου Συνεργασίας	----
Συνολικό εμβαδόν	3.600 +680 = 4.280
Ενεργή επιφάνεια	2.200+460 = 2.660

ΜΝΗΜΟΝΙΟ ΕΝΕΡΓΕΙΩΝ ΤΟΥ ΔΗΜΟΥ ΠΕΡΑΜΑΤΟΣ ΣΤΟ ΠΛΑΙΣΙΟ ΔΡΑΣΕΩΝ ΤΟΥ ΣΧΕΔΙΟΥ
ΑΝΤΙΜΕΤΩΠΙΣΗΣ ΤΕΧΝΟΛΟΓΙΚΩΝ ΑΤΥΧΗΜΑΤΩΝ ΜΕΓΑΛΗΣ ΕΚΤΑΣΗΣ (ΓΕΝΙΚΟ ΣΑΤΑΜΕ) ΜΕ ΤΗΝ
ΚΩΔΙΚΗ ΟΝΟΜΑΣΙΑ «ΗΡΑΚΛΕΙΤΟΣ»

6.2. Υποδομή και εξοπλισμός

Ηλεκτροφωτισμός	ναι
Υδροδότηση	ναι
Χώροι υγιεινής	όχι
Αποθηκευτικός χώρος για απαιτούμενο υλικό	όχι
Κάδοι αποκομιδής απορριμμάτων	ναι
Σηματοδότηση του χώρου	όχι
Δομές και εξυπηρετήσεις (π.χ. στάθμευση, κ.α.)	όχι

6.3. Στοιχεία αυτοψίας

Υπηρεσία που διενήργησε την αυτοψία	
Όνομα υπαλλήλου	
Ημερομηνία αυτοψίας	

ΠΑΡΑΤΗΡΗΣΕΙΣ- ΙΔΙΑΙΤΕΡΟΤΗΤΕΣ

Έχει άρδευση, αλλά δεν έχει κρουνό για το κοινό

2^η Χωροταξική Ενότητα

1.

Κωδικός	
Όνομα χώρου	Πλατεία εργασίας και παιδικές χαρές Καραολή και Δημητρίου
Θέση	Καραολή και Δημητρίου πάνω και κάτω από την Φλέμινγκ
Αρ. Οικοδομικού Τετραγώνου	159,160 ^α , 160, 158,157

1.1. Σημερινά χαρακτηριστικά του ελευθέρου χώρου

Χρήση	Παιδικές χαρές – πλατεία
Ιδιοκτησιακό καθεστώς	Δημοτικός χώρος
Φορέας διαχείρισης	Δήμος Περάματος
Ύπαρξη μνημονίου Συνεργασίας	----
Συνολικό εμβαδόν	$1450 + 450 + 360 = 2.260$
Ενεργή επιφάνεια	$700 + 450 + 360 = 1.500$

1.2. Υποδομή και εξοπλισμός

Ηλεκτροφωτισμός	ναι
Υδροδότηση	ναι
Χώροι υγιεινής	όχι
Αποθηκευτικός χώρος για απαιτούμενο υλικό	όχι
Κάδοι αποκομιδής απορριμμάτων	ναι
Σηματοδότηση του χώρου	όχι
Δομές και εξυπηρετήσεις (π.χ. στάθμευση, κ.α.)	όχι

ΜΝΗΜΟΝΙΟ ΕΝΕΡΓΕΙΩΝ ΤΟΥ ΔΗΜΟΥ ΠΕΡΑΜΑΤΟΣ ΣΤΟ ΠΛΑΙΣΙΟ ΔΡΑΣΕΩΝ ΤΟΥ ΣΧΕΔΙΟΥ
ΑΝΤΙΜΕΤΩΠΙΣΗΣ ΤΕΧΝΟΛΟΓΙΚΩΝ ΑΤΥΧΗΜΑΤΩΝ ΜΕΓΑΛΗΣ ΕΚΤΑΣΗΣ (ΓΕΝΙΚΟ ΣΑΤΑΜΕ) ΜΕ ΤΗΝ
ΚΩΔΙΚΗ ΟΝΟΜΑΣΙΑ «ΗΡΑΚΛΕΙΤΟΣ»

1.3. Στοιχεία αυτοψίας

Υπηρεσία που διενήργησε την αυτοψία	
Όνομα υπαλλήλου	
Ημερομηνία αυτοψίας	

ΠΑΡΑΤΗΡΗΣΕΙΣ- ΙΔΙΑΙΤΕΡΟΤΗΤΕΣ.

Έχει άρδευση , αλλά δεν έχει κρουνούς για το κοινό . Έχει καλή σκίαση.

2.

Κωδικός	
Όνομα χώρου	Πλατεία Ηρώων
Θέση	Λεωφ. Ειρήνης και Πελοποννήσου
Αρ. Οικοδομικού Τετραγώνου	Δεν έχει

2.1. Σημερινά χαρακτηριστικά του ελευθέρου χώρου

Χρήση	Πλατεία
Ιδιοκτησιακό καθεστώς	Δημοτικός χώρος
Φορέας διαχείρισης	Δήμος Περάματος
Υπαρξη μνημονίου Συνεργασίας	----
Συνολικό εμβαδόν	1335
Ενεργή επιφάνεια	660

ΜΝΗΜΟΝΙΟ ΕΝΕΡΓΕΙΩΝ ΤΟΥ ΔΗΜΟΥ ΠΕΡΑΜΑΤΟΣ ΣΤΟ ΠΛΑΙΣΙΟ ΔΡΑΣΕΩΝ ΤΟΥ ΣΧΕΔΙΟΥ
ΑΝΤΙΜΕΤΩΠΙΣΗΣ ΤΕΧΝΟΛΟΓΙΚΩΝ ΑΤΥΧΗΜΑΤΩΝ ΜΕΓΑΛΗΣ ΕΚΤΑΣΗΣ (ΓΕΝΙΚΟ ΣΑΤΑΜΕ) ΜΕ ΤΗΝ
ΚΩΔΙΚΗ ΟΝΟΜΑΣΙΑ «ΗΡΑΚΛΕΙΤΟΣ»

2.2. Υποδομή και εξοπλισμός

Ηλεκτροφωτισμός	ναι
Υδροδότηση	ναι
Χώροι υγιεινής	όχι
Αποθηκευτικός χώρος για απαιτούμενο υλικό	όχι
Κάδοι αποκομιδής απορριμμάτων	ναι
Σηματοδότηση του χώρου	όχι
Δομές και εξυπηρετήσεις (π.χ. στάθμευση, κ.α.)	όχι

2.3. Στοιχεία αυτοψίας

Υπηρεσία που διενήργησε την αυτοψία	
Όνομα υπαλλήλου	
Ημερομηνία αυτοψίας	

ΠΑΡΑΤΗΡΗΣΕΙΣ- ΙΔΙΑΙΤΕΡΟΤΗΤΕΣ:

Μικρός χώρος , ο οποίος συγκεντρώνει αρκετό κόσμο, γιατί είναι σε κεντρικό σημείο του Περάματος Έχει άρδευση , αλλά δεν έχει κρουνούς για το κοινό . Δεν έχει καλή σκίαση. Υπάρχουν μαγαζιά εστίασης.

3.

Κωδικός	
Όνομα χώρου	Κοινόχρηστοι χώροι στην οδό Φλέμιγκ & Μ. Αλεξάνδρου «Λεκάκη»
Θέση	Συμβολή οδών Μεγ. Αλεξάνδρου και Φλέμιγκ

ΜΝΗΜΟΝΙΟ ΕΝΕΡΓΕΙΩΝ ΤΟΥ ΔΗΜΟΥ ΠΕΡΑΜΑΤΟΣ ΣΤΟ ΠΛΑΙΣΙΟ ΔΡΑΣΕΩΝ ΤΟΥ ΣΧΕΔΙΟΥ
ΑΝΤΙΜΕΤΩΠΙΣΗΣ ΤΕΧΝΟΛΟΓΙΚΩΝ ΑΤΥΧΗΜΑΤΩΝ ΜΕΓΑΛΗΣ ΕΚΤΑΣΗΣ (ΓΕΝΙΚΟ ΣΑΤΑΜΕ) ΜΕ ΤΗΝ
ΚΩΔΙΚΗ ΟΝΟΜΑΣΙΑ «ΗΡΑΚΛΕΙΤΟΣ»

Αρ. Οικοδομικού Τετραγώνου	Δεν έχει
----------------------------	----------

3.1. Σημερινά χαρακτηριστικά του ελευθέρου χώρου

Χρήση	Πλατεία
Ιδιοκτησιακό καθεστώς	Δημοτικός χώρος
Φορέας διαχείρισης	Δήμος Περάματος
Ύπαρξη μνημονίου Συνεργασίας	----
Συνολικό εμβαδόν	350
Ενεργή επιφάνεια	240

3.2. Υποδομή και εξοπλισμός

Ηλεκτροφωτισμός	ναι
Υδροδότηση	ναι
Χώροι υγιεινής	όχι
Αποθηκευτικός χώρος για απαιτούμενο υλικό	όχι
Κάδοι αποκομιδής απορριμμάτων	ναι
Σηματοδότηση του χώρου	όχι
Δομές και εξυπηρετήσεις (π.χ. στάθμευση, κ.α.)	όχι

3.3. Στοιχεία αυτοψίας

Υπηρεσία που διενήργησε την αυτοψία	
Όνομα υπαλλήλου	

ΜΝΗΜΟΝΙΟ ΕΝΕΡΓΕΙΩΝ ΤΟΥ ΔΗΜΟΥ ΠΕΡΑΜΑΤΟΣ ΣΤΟ ΠΛΑΙΣΙΟ ΔΡΑΣΕΩΝ ΤΟΥ ΣΧΕΔΙΟΥ
ΑΝΤΙΜΕΤΩΠΙΣΗΣ ΤΕΧΝΟΛΟΓΙΚΩΝ ΑΤΥΧΗΜΑΤΩΝ ΜΕΓΑΛΗΣ ΕΚΤΑΣΗΣ (ΓΕΝΙΚΟ ΣΑΤΑΜΕ) ΜΕ ΤΗΝ
ΚΩΔΙΚΗ ΟΝΟΜΑΣΙΑ «ΗΡΑΚΛΕΙΤΟΣ»

Ημερομηνία αυτοψίας	
---------------------	--

ΠΑΡΑΤΗΡΗΣΕΙΣ- ΙΔΙΑΙΤΕΡΟΤΗΤΕΣ:

Έχει άρδευση , αλλά δεν έχει κρουνοί για το κοινό . Δεν έχει καλή σκίαση.

4.

Κωδικός	
Όνομα χώρου	Πλατεία Παστέρ
Θέση	Λαμπράκη και Λουκιανού
Αρ. Οικοδομικού Τετραγώνου	165

4.1. Σημερινά χαρακτηριστικά του ελευθέρου χώρου

Χρήση	Πλατεία
Ιδιοκτησιακό καθεστώς	Δημοτικός χώρος
Φορέας διαχείρισης	Δήμος Περάματος
Ύπαρξη μνημονίου Συνεργασίας	----
Συνολικό εμβαδόν	3.800
Ενεργή επιφάνεια	2.000

4.2. Υποδομή και εξοπλισμός

Ηλεκτροφωτισμός	ναι
Υδροδότηση	ναι
Χώροι υγιεινής	όχι

ΜΝΗΜΟΝΙΟ ΕΝΕΡΓΕΙΩΝ ΤΟΥ ΔΗΜΟΥ ΠΕΡΑΜΑΤΟΣ ΣΤΟ ΠΛΑΙΣΙΟ ΔΡΑΣΕΩΝ ΤΟΥ ΣΧΕΔΙΟΥ
ΑΝΤΙΜΕΤΩΠΙΣΗΣ ΤΕΧΝΟΛΟΓΙΚΩΝ ΑΤΥΧΗΜΑΤΩΝ ΜΕΓΑΛΗΣ ΕΚΤΑΣΗΣ (ΓΕΝΙΚΟ ΣΑΤΑΜΕ) ΜΕ ΤΗΝ
ΚΩΔΙΚΗ ΟΝΟΜΑΣΙΑ «ΗΡΑΚΛΕΙΤΟΣ»

Αποθηκευτικός χώρος για απαιτούμενο υλικό	όχι
Κάδοι αποκομιδής απορριμμάτων	ναι
Σηματοδότηση του χώρου	όχι
Δομές και εξυπηρετήσεις (π.χ. στάθμευση, κ.α.)	όχι

4.3. Στοιχεία αυτοψίας

Υπηρεσία που διενήργησε την αυτοψία	
Όνομα υπαλλήλου	
Ημερομηνία αυτοψίας	

ΠΑΡΑΤΗΡΗΣΕΙΣ- ΙΔΙΑΙΤΕΡΟΤΗΤΕΣ:

Έχει άρδευση , αλλά δεν έχει κρουνούς για το κοινό . Δεν έχει καλή σκίαση. Έχει λίγα παγκάκια . Θέλει συμπλήρωμα σε κάδους και παγκάκια.

5.

Κωδικός	
Όνομα χώρου	Πεζόδρομος κάτω από την Λεωφ. Ειρήνης
Θέση	από Καραολή και Δημητρίου έως Σοφοκλή Βενιζέλου
Αρ. Οικοδομικού Τετραγώνου	Δεν έχει

ΜΝΗΜΟΝΙΟ ΕΝΕΡΓΕΙΩΝ ΤΟΥ ΔΗΜΟΥ ΠΕΡΑΜΑΤΟΣ ΣΤΟ ΠΛΑΙΣΙΟ ΔΡΑΣΕΩΝ ΤΟΥ ΣΧΕΔΙΟΥ
ΑΝΤΙΜΕΤΩΠΙΣΗΣ ΤΕΧΝΟΛΟΓΙΚΩΝ ΑΤΥΧΗΜΑΤΩΝ ΜΕΓΑΛΗΣ ΕΚΤΑΣΗΣ (ΓΕΝΙΚΟ ΣΑΤΑΜΕ) ΜΕ ΤΗΝ
ΚΩΔΙΚΗ ΟΝΟΜΑΣΙΑ «ΗΡΑΚΛΕΙΤΟΣ»

5.1. Σημερινά χαρακτηριστικά του ελευθέρου χώρου

Χρήση	
Ιδιοκτησιακό καθεστώς	Δημοτικός χώρος
Φορέας διαχείρισης	Δήμος Περάματος
Ύπαρξη μνημονίου Συνεργασίας	----
Συνολικό εμβαδόν	4.450
Ενεργή επιφάνεια	2.240

5.2. Υποδομή και εξοπλισμός

Ηλεκτροφωτισμός	ναι
Υδροδότηση	ναι
Χώροι υγιεινής	όχι
Αποθηκευτικός χώρος για απαιτούμενο υλικό	όχι
Κάδοι αποκομιδής απορριμμάτων	ναι
Σηματοδότηση του χώρου	όχι
Δομές και εξυπηρετήσεις (π.χ. στάθμευση, κ.α.)	όχι

5.3. Στοιχεία αυτοψίας

Υπηρεσία που διενήργησε την αυτοψία	
Όνομα υπαλλήλου	
Ημερομηνία αυτοψίας	

ΜΝΗΜΟΝΙΟ ΕΝΕΡΓΕΙΩΝ ΤΟΥ ΔΗΜΟΥ ΠΕΡΑΜΑΤΟΣ ΣΤΟ ΠΛΑΙΣΙΟ ΔΡΑΣΕΩΝ ΤΟΥ ΣΧΕΔΙΟΥ
ΑΝΤΙΜΕΤΩΠΙΣΗΣ ΤΕΧΝΟΛΟΓΙΚΩΝ ΑΤΥΧΗΜΑΤΩΝ ΜΕΓΑΛΗΣ ΕΚΤΑΣΗΣ (ΓΕΝΙΚΟ ΣΑΤΑΜΕ) ΜΕ ΤΗΝ
ΚΩΔΙΚΗ ΟΝΟΜΑΣΙΑ «ΗΡΑΚΛΕΙΤΟΣ»

ΠΑΡΑΤΗΡΗΣΕΙΣ- ΙΔΙΑΙΤΕΡΟΤΗΤΕΣ

Έχει άρδευση , αλλά δεν έχει κρουνοί για το κοινό . Δεν έχει καλή σκίαση. (χρειάζεται αφαίρεση των ξερών δέντρων και προσθήκη νέων).

3^η Χωροταξική Ενότητα

1.

Κωδικός	
Όνομα χώρου	Πλατεία Παλαμά
Θέση	Ανάμεσα τους οδούς Μεγάλου Αλεξάνδρου και Φλέμινγκ.
Αρ. Οικοδομικού Τετραγώνου	90

1.1. Σημερινά χαρακτηριστικά του ελεύθερου χώρου

Χρήση	Πλατεία
Ιδιοκτησιακό καθεστώς	Δημοτικός χώρος
Φορέας διαχείρισης	Δήμος Περάματος
Ύπαρξη μνημονίου Συνεργασίας	----
Συνολικό εμβαδόν	352
Ενεργή επιφάνεια	200

ΜΝΗΜΟΝΙΟ ΕΝΕΡΓΕΙΩΝ ΤΟΥ ΔΗΜΟΥ ΠΕΡΑΜΑΤΟΣ ΣΤΟ ΠΛΑΙΣΙΟ ΔΡΑΣΕΩΝ ΤΟΥ ΣΧΕΔΙΟΥ
ΑΝΤΙΜΕΤΩΠΙΣΗΣ ΤΕΧΝΟΛΟΓΙΚΩΝ ΑΤΥΧΗΜΑΤΩΝ ΜΕΓΑΛΗΣ ΕΚΤΑΣΗΣ (ΓΕΝΙΚΟ ΣΑΤΑΜΕ) ΜΕ ΤΗΝ
ΚΩΔΙΚΗ ΟΝΟΜΑΣΙΑ «ΗΡΑΚΛΕΙΤΟΣ»

1.2. Υποδομή και εξοπλισμός

Ηλεκτροφωτισμός	ναι
Υδροδότηση	όχι
Χώροι υγιεινής	όχι
Αποθηκευτικός χώρος για απαιτούμενο υλικό	όχι
Κάδοι αποκομιδής απορριμμάτων	όχι
Σηματοδότηση του χώρου	όχι
Δομές και εξυπηρετήσεις (π.χ. στάθμευση, κ.α.)	όχι

1.3. Στοιχεία αυτοψίας

Υπηρεσία που διενήργησε την αυτοψία	
Όνομα υπαλλήλου	
Ημερομηνία αυτοψίας	

ΠΑΡΑΤΗΡΗΣΕΙΣ- ΙΔΙΑΙΤΕΡΟΤΗΤΕΣ:

Το ιδιαίτερο τους πλατείας είναι ότι είναι διαμορφωμένη σε αναβαθμίδες και γι' αυτό δεν είναι προσβάσιμη σε άτομα χρήζοντα βοήθειας, για μεγάλης ηλικίας άτομα, μαμάδες με βρέφη και καρτσάκια, ή άτομα σε αναπηρικά αμαξίδια. Σε παράπλευρο χώρο τους στην συμβολή Φλέμινγκ και Κωνσταντινουπόλεως, υπάρχει ένα άνοιγμα του δρόμου που τους σεισμούς, από μαρτυρίες που έχουμε, χρησιμοποιείται σαν χώρος καταφυγής. Αυτό το σημείο αναφέρεται και στους χώρους βραχείας καταφυγής.

ΜΝΗΜΟΝΙΟ ΕΝΕΡΓΕΙΩΝ ΤΟΥ ΔΗΜΟΥ ΠΕΡΑΜΑΤΟΣ ΣΤΟ ΠΛΑΙΣΙΟ ΔΡΑΣΕΩΝ ΤΟΥ ΣΧΕΔΙΟΥ
ΑΝΤΙΜΕΤΩΠΙΣΗΣ ΤΕΧΝΟΛΟΓΙΚΩΝ ΑΤΥΧΗΜΑΤΩΝ ΜΕΓΑΛΗΣ ΕΚΤΑΣΗΣ (ΓΕΝΙΚΟ ΣΑΤΑΜΕ) ΜΕ ΤΗΝ
ΚΩΔΙΚΗ ΟΝΟΜΑΣΙΑ «ΗΡΑΚΛΕΙΤΟΣ»

2.

Κωδικός	
Όνομα χώρου	Πεζόδρομος Λεωφ. Ειρήνης
Θέση	από Σοφοκλή Βενιζέλου έως Ερατούς
Αρ. Οικοδομικού Τετραγώνου	Δεν έχει

2.1. Σημερινά χαρακτηριστικά του ελεύθερου χώρου

Χρήση	
Ιδιοκτησιακό καθεστώς	Δημοτικός χώρος
Φορέας διαχείρισης	Δήμος Περάματος
Ύπαρξη μνημονίου Συνεργασίας	----
Συνολικό εμβαδόν	2.830
Ενεργή επιφάνεια	1.400

2.2. Υποδομή και εξοπλισμός

Ηλεκτροφωτισμός	ναι
Υδροδότηση	ναι
Χώροι υγιεινής	όχι
Αποθηκευτικός χώρος για απαιτούμενο υλικό	όχι
Κάδοι αποκομιδής απορριμμάτων	ναι
Σηματοδότηση του χώρου	όχι
Δομές και εξυπηρετήσεις (π.χ. στάθμευση, κ.α.)	όχι

ΜΝΗΜΟΝΙΟ ΕΝΕΡΓΕΙΩΝ ΤΟΥ ΔΗΜΟΥ ΠΕΡΑΜΑΤΟΣ ΣΤΟ ΠΛΑΙΣΙΟ ΔΡΑΣΕΩΝ ΤΟΥ ΣΧΕΔΙΟΥ
ΑΝΤΙΜΕΤΩΠΙΣΗΣ ΤΕΧΝΟΛΟΓΙΚΩΝ ΑΤΥΧΗΜΑΤΩΝ ΜΕΓΑΛΗΣ ΕΚΤΑΣΗΣ (ΓΕΝΙΚΟ ΣΑΤΑΜΕ) ΜΕ ΤΗΝ
ΚΩΔΙΚΗ ΟΝΟΜΑΣΙΑ «ΗΡΑΚΛΕΙΤΟΣ»

2.3. Στοιχεία αυτοψίας

Υπηρεσία που διενήργησε την αυτοψία	
Όνομα υπαλλήλου	
Ημερομηνία αυτοψίας	

ΠΑΡΑΤΗΡΗΣΕΙΣ- ΙΔΙΑΙΤΕΡΟΤΗΤΕΣ

3.

Κωδικός	
Όνομα χώρου	Παρτέρια πάνω στην Λεωφ. Ειρήνης
Θέση	Από την Αβέρωφ έως Αγ. Νικολάου
Αρ. Οικοδομικού Τετραγώνου	Δεν έχει

3.1. Σημερινά χαρακτηριστικά το ελεύθερου χώρου

Χρήση	
Ιδιοκτησιακό καθεστώς	Δημοτικός χώρος
Φορέας διαχείρισης	Δήμος Περάματος
Ύπαρξη μνημονίου Συνεργασίας	----
Συνολικό εμβαδόν	250
Ενεργή επιφάνεια	200

ΜΝΗΜΟΝΙΟ ΕΝΕΡΓΕΙΩΝ ΤΟΥ ΔΗΜΟΥ ΠΕΡΑΜΑΤΟΣ ΣΤΟ ΠΛΑΙΣΙΟ ΔΡΑΣΕΩΝ ΤΟΥ ΣΧΕΔΙΟΥ
ΑΝΤΙΜΕΤΩΠΙΣΗΣ ΤΕΧΝΟΛΟΓΙΚΩΝ ΑΤΥΧΗΜΑΤΩΝ ΜΕΓΑΛΗΣ ΕΚΤΑΣΗΣ (ΓΕΝΙΚΟ ΣΑΤΑΜΕ) ΜΕ ΤΗΝ
ΚΩΔΙΚΗ ΟΝΟΜΑΣΙΑ «ΗΡΑΚΛΕΙΤΟΣ»

3.2. Υποδομή και εξοπλισμός

Ηλεκτροφωτισμός	ναι
Υδροδότηση	ναι
Χώροι υγιεινής	όχι
Αποθηκευτικός χώρος για απαιτούμενο υλικό	όχι
Κάδοι αποκομιδής απορριμμάτων	όχι
Σηματοδότηση του χώρου	όχι
Δομές και εξυπηρετήσεις (π.χ. στάθμευση, κ.α.)	όχι

3.3. Στοιχεία αυτοψίας

Υπηρεσία που διενήργησε την αυτοψία	
Όνομα υπαλλήλου	
Ημερομηνία αυτοψίας	

ΠΑΡΑΤΗΡΗΣΕΙΣ- ΙΔΙΑΙΤΕΡΟΤΗΤΕΣ

Είναι μικρός χώρος , αλλά με αρκετό πράσινο.

ΜΝΗΜΟΝΙΟ ΕΝΕΡΓΕΙΩΝ ΤΟΥ ΔΗΜΟΥ ΠΕΡΑΜΑΤΟΣ ΣΤΟ ΠΛΑΙΣΙΟ ΔΡΑΣΕΩΝ ΤΟΥ ΣΧΕΔΙΟΥ
ΑΝΤΙΜΕΤΩΠΙΣΗΣ ΤΕΧΝΟΛΟΓΙΚΩΝ ΑΤΥΧΗΜΑΤΩΝ ΜΕΓΑΛΗΣ ΕΚΤΑΣΗΣ (ΓΕΝΙΚΟ ΣΑΤΑΜΕ) ΜΕ ΤΗΝ
ΚΩΔΙΚΗ ΟΝΟΜΑΣΙΑ «ΗΡΑΚΛΕΙΤΟΣ»

4^η Χωροταξική Ενότητα

1.

Κωδικός	
Όνομα χώρου	Πλατεία Αγ. Νικολάου
Θέση	Αγ. Νικολάου & Μακεδονίας
Αρ. Οικοδομικού Τετραγώνου	47,48

1.1. Σημερινά χαρακτηριστικά του ελευθέρου χώρου

Χρήση	
Ιδιοκτησιακό καθεστώς	Δημοτικός χώρος
Φορέας διαχείρισης	Δήμος Περάματος
Ύπαρξη μνημονίου Συνεργασίας	----
Συνολικό εμβαδόν	250
Ενεργή επιφάνεια	180

1.2. Υποδομή και εξοπλισμός

Ηλεκτροφωτισμός	ναι
Υδροδότηση	όχι
Χώροι υγιεινής	όχι
Αποθηκευτικός χώρος για απαιτούμενο υλικό	όχι

ΜΝΗΜΟΝΙΟ ΕΝΕΡΓΕΙΩΝ ΤΟΥ ΔΗΜΟΥ ΠΕΡΑΜΑΤΟΣ ΣΤΟ ΠΛΑΙΣΙΟ ΔΡΑΣΕΩΝ ΤΟΥ ΣΧΕΔΙΟΥ
ΑΝΤΙΜΕΤΩΠΙΣΗΣ ΤΕΧΝΟΛΟΓΙΚΩΝ ΑΤΥΧΗΜΑΤΩΝ ΜΕΓΑΛΗΣ ΕΚΤΑΣΗΣ (ΓΕΝΙΚΟ ΣΑΤΑΜΕ) ΜΕ ΤΗΝ
ΚΩΔΙΚΗ ΟΝΟΜΑΣΙΑ «ΗΡΑΚΛΕΙΤΟΣ»

Κάδοι αποκομιδής απορριμμάτων	όχι
Σηματοδότηση του χώρου	όχι
Δομές και εξυπηρετήσεις (π.χ. στάθμευση, κ.α.)	όχι

1.3. Στοιχεία αυτοψίας

Υπηρεσία που διενήργησε την αυτοψία	
Όνομα υπαλλήλου	
Ημερομηνία αυτοψίας	

ΠΑΡΑΤΗΡΗΣΕΙΣ- ΙΔΙΑΙΤΕΡΟΤΗΤΕΣ:

Ο χώρος τους αν και μικρός βρίσκεται παραπλεύρως τους εκκλησίας του Αγίου Νικολάου και γι' αυτό πιθανώς να μπορούν να χρησιμοποιηθούν αποθηκευτικοί χώροι και χώροι υγιεινής από την εκκλησία. Έχει παγκάκια.

2.

Κωδικός	Παιδική χαρά Πλαταιών
Όνομα χώρου	Πλατεία Αγ. Νικολάου
Θέση	Παπαναστασίου και Πλαταιών
Αρ. Οικοδομικού Τετραγώνου	30,30α

ΜΝΗΜΟΝΙΟ ΕΝΕΡΓΕΙΩΝ ΤΟΥ ΔΗΜΟΥ ΠΕΡΑΜΑΤΟΣ ΣΤΟ ΠΛΑΙΣΙΟ ΔΡΑΣΕΩΝ ΤΟΥ ΣΧΕΔΙΟΥ
ΑΝΤΙΜΕΤΩΠΙΣΗΣ ΤΕΧΝΟΛΟΓΙΚΩΝ ΑΤΥΧΗΜΑΤΩΝ ΜΕΓΑΛΗΣ ΕΚΤΑΣΗΣ (ΓΕΝΙΚΟ ΣΑΤΑΜΕ) ΜΕ ΤΗΝ
ΚΩΔΙΚΗ ΟΝΟΜΑΣΙΑ «ΗΡΑΚΛΕΙΤΟΣ»

2.1. Σημερινά χαρακτηριστικά του ελεύθερου χώρου

Χρήση	Παιδική χαρά
Ιδιοκτησιακό καθεστώς	Δημοτικός χώρος
Φορέας διαχείρισης	Δήμος Περάματος
Ύπαρξη Μνημονίου Συνεργασίας	----
Συνολικό εμβαδόν	407
Ενεργή επιφάνεια	400

2.2. Υποδομή και εξοπλισμός

Ηλεκτροφωτισμός	όχι
Υδροδότηση	όχι
Χώροι υγιεινής	όχι
Αποθηκευτικός χώρος για απαιτούμενο υλικό	όχι
Κάδοι αποκομιδής απορριμμάτων	όχι
Σηματοδότηση του χώρου	όχι
Τους δομές και εξυπηρετήσεις (π.χ. στάθμευση, κ.α.)	όχι

ΜΝΗΜΟΝΙΟ ΕΝΕΡΓΕΙΩΝ ΤΟΥ ΔΗΜΟΥ ΠΕΡΑΜΑΤΟΣ ΣΤΟ ΠΛΑΙΣΙΟ ΔΡΑΣΕΩΝ ΤΟΥ ΣΧΕΔΙΟΥ
ΑΝΤΙΜΕΤΩΠΙΣΗΣ ΤΕΧΝΟΛΟΓΙΚΩΝ ΑΤΥΧΗΜΑΤΩΝ ΜΕΓΑΛΗΣ ΕΚΤΑΣΗΣ (ΓΕΝΙΚΟ ΣΑΤΑΜΕ) ΜΕ ΤΗΝ
ΚΩΔΙΚΗ ΟΝΟΜΑΣΙΑ «ΗΡΑΚΛΕΙΤΟΣ»

2.3. Στοιχεία αυτοψίας

Υπηρεσία που διενήργησε την αυτοψία	
Όνομα υπαλλήλου	
Ημερομηνία αυτοψίας	

ΠΑΡΑΤΗΡΗΣΕΙΣ- ΙΔΙΑΙΤΕΡΟΤΗΤΕΣ

Δεν υπάρχουν καθιστικά , κάδοι απορριμμάτων φωτισμός, ύδρευση. Δεν έχει σκίαση. Ο χώρος έχει επιλεγεί, γιατί δεν υπάρχουν εναλλακτικές λύσεις για την περιοχή .

3.

Κωδικός	
Όνομα χώρου	Πλατεία Δημητριάδη
Θέση	Λανίτου 1 και Λεωφ. Δημοκρατίας
Αρ. Οικοδομικού Τετραγώνου	387

3.1. Σημερινά χαρακτηριστικά του ελευθέρου χώρου

Χρήση	Πλατεία – παιδική Χαρά – γήπεδο Μπάσκετ- αναψυκτήριο
Ιδιοκτησιακό καθεστώς	Δημοτικός χώρος
Φορέας διαχείρισης	Δήμος Περάματος
Ύπαρξη μνημονίου Συνεργασίας	----
Συνολικό εμβαδόν	5.853
Ενεργή επιφάνεια	2.600

ΜΝΗΜΟΝΙΟ ΕΝΕΡΓΕΙΩΝ ΤΟΥ ΔΗΜΟΥ ΠΕΡΑΜΑΤΟΣ ΣΤΟ ΠΛΑΙΣΙΟ ΔΡΑΣΕΩΝ ΤΟΥ ΣΧΕΔΙΟΥ
ΑΝΤΙΜΕΤΩΠΙΣΗΣ ΤΕΧΝΟΛΟΓΙΚΩΝ ΑΤΥΧΗΜΑΤΩΝ ΜΕΓΑΛΗΣ ΕΚΤΑΣΗΣ (ΓΕΝΙΚΟ ΣΑΤΑΜΕ) ΜΕ ΤΗΝ
ΚΩΔΙΚΗ ΟΝΟΜΑΣΙΑ «ΗΡΑΚΛΕΙΤΟΣ»

3.2. Υποδομή και εξοπλισμός

Ηλεκτροφωτισμός	ναι
Υδροδότηση	ναι
Χώροι υγιεινής	ναι
Αποθηκευτικός χώρος για απαιτούμενο υλικό	όχι
Κάδοι αποκομιδής απορριμμάτων	ναι
Σηματοδότηση του χώρου	όχι
Δομές και εξυπηρετήσεις (π.χ. στάθμευση, κ.α.)	όχι

3.3. Στοιχεία αυτοψίας

Υπηρεσία που διενήργησε την αυτοψία	
Όνομα υπαλλήλου	
Ημερομηνία αυτοψίας	

ΠΑΡΑΤΗΡΗΣΕΙΣ- ΙΔΙΑΙΤΕΡΟΤΗΤΕΣ

Υπάρχει φωτισμός, ύδρευση. Δεν υπάρχει κρουνός Δεν έχει επαρκή σκίαση. Κακή συντήρηση στο πράσινο. Υπάρχει εγκαταλειμμένο Δημοτικό κατάστημα, που έχει και χώρους υγιεινής, οι οποίοι τους είναι σε χειρίστη κατάσταση και απαιτούνται εργασίες συντήρησης. Πρέπει να λάβουμε υπ' όψη πως, είναι πάνω από την σήραγγα της ΤΡΑΙΝΟΣΕ.

ΜΝΗΜΟΝΙΟ ΕΝΕΡΓΕΙΩΝ ΤΟΥ ΔΗΜΟΥ ΠΕΡΑΜΑΤΟΣ ΣΤΟ ΠΛΑΙΣΙΟ ΔΡΑΣΕΩΝ ΤΟΥ ΣΧΕΔΙΟΥ
ΑΝΤΙΜΕΤΩΠΙΣΗΣ ΤΕΧΝΟΛΟΓΙΚΩΝ ΑΤΥΧΗΜΑΤΩΝ ΜΕΓΑΛΗΣ ΕΚΤΑΣΗΣ (ΓΕΝΙΚΟ ΣΑΤΑΜΕ) ΜΕ ΤΗΝ
ΚΩΔΙΚΗ ΟΝΟΜΑΣΙΑ «ΗΡΑΚΛΕΙΤΟΣ»

4.

Κωδικός	
Όνομα χώρου	1. Πεζόδρομος κάτω τους Λεωφ. Ειρήνης 2. Πεζοδρόμια πάνω από την Λεωφ. Ειρήνης
Θέση	1. από Ερατούς έως τέρμα Αντάρτης 2. από Ελευθερίας έως Λανίτου
Αρ. Οικοδομικού Τετραγώνου	1,3,4,5,6,

4.1. Σημερινά χαρακτηριστικά του ελευθέρου χώρου

Χρήση	
Ιδιοκτησιακό καθεστώς	Δημοτικός χώρος
Φορέας διαχείρισης	Δήμος Περάματος
Ύπαρξη μνημονίου Συνεργασίας	----
Συνολικό εμβαδόν	Κάτω 4.955 + πάνω 2.361 = 7.316
Ενεργή επιφάνεια	Κάτω 1.500 + πάνω 500 = 2.000

4.2. Υποδομή και εξοπλισμός

Ηλεκτροφωτισμός	ναι
Υδροδότηση	ναι
Χώροι υγιεινής	όχι
Αποθηκευτικός χώρος για απαιτούμενο υλικό	όχι
Κάδοι αποκομιδής απορριμμάτων	ναι
Σηματοδότηση του χώρου	όχι

ΜΝΗΜΟΝΙΟ ΕΝΕΡΓΕΙΩΝ ΤΟΥ ΔΗΜΟΥ ΠΕΡΑΜΑΤΟΣ ΣΤΟ ΠΛΑΙΣΙΟ ΔΡΑΣΕΩΝ ΤΟΥ ΣΧΕΔΙΟΥ
ΑΝΤΙΜΕΤΩΠΙΣΗΣ ΤΕΧΝΟΛΟΓΙΚΩΝ ΑΤΥΧΗΜΑΤΩΝ ΜΕΓΑΛΗΣ ΕΚΤΑΣΗΣ (ΓΕΝΙΚΟ ΣΑΤΑΜΕ) ΜΕ ΤΗΝ
ΚΩΔΙΚΗ ΟΝΟΜΑΣΙΑ «ΗΡΑΚΛΕΙΤΟΣ»

Δομές και εξυπηρετήσεις (π.χ. στάθμευση, κ.α.)	όχι
--	-----

4.3. Στοιχεία αυτοψίας

Υπηρεσία που διενήργησε την αυτοψία	
Όνομα υπαλλήλου	
Ημερομηνία αυτοψίας	

ΠΑΡΑΤΗΡΗΣΕΙΣ- ΙΔΙΑΙΤΕΡΟΤΗΤΕΣ:

Δεν υπάρχουν αρκετά καθιστικά. Δεν υπάρχουν κρουνοί για το κοινό. Στην πάνω πλευρά τους Λεωφ. Ειρήνης υπάρχουν παρτέρια και κοινόχρηστοι χώροι. Κάποια σημεία δεν είναι αρκετά ασφαλή λόγω των ψηλών κτιρίων που υπάρχουν εκεί.

5^η Χωροταξική Ενότητα

1.

Κωδικός	
Όνομα χώρου	Προαύλιος χώρος Αγίας Παρασκευής και άνοιγμα πάνω στην συμβολή των οδών (Αγίας Παρασκευής και Γ. Παπανδρέου).
Θέση	Αγίας Παρασκευής και Παπανδρέου
Αρ. Οικοδομικού Τετραγώνου	Τμήματα 417 431 και 438

ΜΝΗΜΟΝΙΟ ΕΝΕΡΓΕΙΩΝ ΤΟΥ ΔΗΜΟΥ ΠΕΡΑΜΑΤΟΣ ΣΤΟ ΠΛΑΙΣΙΟ ΔΡΑΣΕΩΝ ΤΟΥ ΣΧΕΔΙΟΥ
ΑΝΤΙΜΕΤΩΠΙΣΗΣ ΤΕΧΝΟΛΟΓΙΚΩΝ ΑΤΥΧΗΜΑΤΩΝ ΜΕΓΑΛΗΣ ΕΚΤΑΣΗΣ (ΓΕΝΙΚΟ ΣΑΤΑΜΕ) ΜΕ ΤΗΝ
ΚΩΔΙΚΗ ΟΝΟΜΑΣΙΑ «ΗΡΑΚΛΕΙΤΟΣ»

1.1. Σημερινά χαρακτηριστικά του ελευθέρου χώρου

Χρήση	
Ιδιοκτησιακό καθεστώς	Εκκλησιαστικός χώρος και Δημοτικός χώρος
Φορέας διαχείρισης	Δήμος Περάματος
Ύπαρξη μνημονίου Συνεργασίας	----
Συνολικό εμβαδόν	1900+1100+ 350 =3440
Ενεργή επιφάνεια	1.500

1.2. Υποδομή και εξοπλισμός

Ηλεκτροφωτισμός	ναι μόνο στον προαύλιο χώρο τους εκκλησίας
Υδροδότηση	ναι μόνο στον προαύλιο χώρο τους εκκλησίας
Χώροι υγιεινής	όχι
Αποθηκευτικός χώρος για απαιτούμενο υλικό	όχι
Κάδοι αποκομιδής απορριμμάτων	όχι
Σηματοδότηση του χώρου	όχι
Δομές και εξυπηρετήσεις (π.χ. στάθμευση, κ.α.)	όχι

1.3. Στοιχεία αυτοψίας

Υπηρεσία που διενήργησε την αυτοψία	
Όνομα υπαλλήλου	
Ημερομηνία αυτοψίας	

ΜΝΗΜΟΝΙΟ ΕΝΕΡΓΕΙΩΝ ΤΟΥ ΔΗΜΟΥ ΠΕΡΑΜΑΤΟΣ ΣΤΟ ΠΛΑΙΣΙΟ ΔΡΑΣΕΩΝ ΤΟΥ ΣΧΕΔΙΟΥ
ΑΝΤΙΜΕΤΩΠΙΣΗΣ ΤΕΧΝΟΛΟΓΙΚΩΝ ΑΤΥΧΗΜΑΤΩΝ ΜΕΓΑΛΗΣ ΕΚΤΑΣΗΣ (ΓΕΝΙΚΟ ΣΑΤΑΜΕ) ΜΕ ΤΗΝ
ΚΩΔΙΚΗ ΟΝΟΜΑΣΙΑ «ΗΡΑΚΛΕΙΤΟΣ»

ΠΑΡΑΤΗΡΗΣΕΙΣ- ΙΔΙΑΙΤΕΡΟΤΗΤΕΣ:

Οι χώροι στην περιοχή αυτοί δεν πληρούν τους στοιχειώδεις προδιαγραφές για χώροι καταφυγής, (ύδρευση – αποχέτευση- ηλεκτροφωτισμός- φυτεύσεις – κάδοι- παγκάκια- σκίαση). Έχει καλή προσβασιμότητα και οι υπηρεσίες ελέγχου και συντονισμού μετά από σεισμό μπορούν να έχουν επαφή με Δημότες.

2.

Κωδικός	
Όνομα χώρου	Κοινόχρηστοι χώροι στην οδό Γ. Παπανδρέου – 25ης Μαρτίου.
Θέση	οδοί Γ. Παπανδρέου – 25ης Μαρτίου.
Αρ. Οικοδομικού Τετραγώνου	Κοινόχρηστοι χώροι πάνω στον δρόμο – μια παιδική χαρά και ένα πλάτωμα

2.1. Σημερινά χαρακτηριστικά του ελευθέρου χώρου

Χρήση	
Ιδιοκτησιακό καθεστώς	Δημοτικός χώρος
Φορέας διαχείρισης	Δήμος Περάματος
Ύπαρξη μνημονίου Συνεργασίας	----
Συνολικό εμβαδόν	900
Ενεργή επιφάνεια	800

ΜΝΗΜΟΝΙΟ ΕΝΕΡΓΕΙΩΝ ΤΟΥ ΔΗΜΟΥ ΠΕΡΑΜΑΤΟΣ ΣΤΟ ΠΛΑΙΣΙΟ ΔΡΑΣΕΩΝ ΤΟΥ ΣΧΕΔΙΟΥ
ΑΝΤΙΜΕΤΩΠΙΣΗΣ ΤΕΧΝΟΛΟΓΙΚΩΝ ΑΤΥΧΗΜΑΤΩΝ ΜΕΓΑΛΗΣ ΕΚΤΑΣΗΣ (ΓΕΝΙΚΟ ΣΑΤΑΜΕ) ΜΕ ΤΗΝ
ΚΩΔΙΚΗ ΟΝΟΜΑΣΙΑ «ΗΡΑΚΛΕΙΤΟΣ»

2.2. Υποδομή και εξοπλισμός

Ηλεκτροφωτισμός	όχι
Υδροδότηση	όχι
Χώροι υγιεινής	όχι
Αποθηκευτικός χώρος για απαιτούμενο υλικό	όχι
Κάδοι αποκομιδής απορριμμάτων	όχι
Σηματοδότηση του χώρου	όχι
Δομές και εξυπηρετήσεις (π.χ. στάθμευση, κ.α.)	όχι

2.3. Στοιχεία αυτοψίας

Υπηρεσία που διενήργησε την αυτοψία	
Όνομα υπαλλήλου	
Ημερομηνία αυτοψίας	

ΠΑΡΑΤΗΡΗΣΕΙΣ- ΙΔΙΑΙΤΕΡΟΤΗΤΕΣ :

Οι χώροι στην περιοχή αυτοί δεν πληρούν πλήρως τις προδιαγραφές για χώροι καταφυγής, (ύδρευση – αποχέτευση- ηλεκτροφωτισμός- φυτεύσεις – κάδοι- παγκάκια- σκίαση). Έχει καλή προσβασιμότητα και οι υπηρεσίες ελέγχου και συντονισμού μετά από σεισμό μπορούν να έχουν επαφή με Δημότες.

ΜΝΗΜΟΝΙΟ ΕΝΕΡΓΕΙΩΝ ΤΟΥ ΔΗΜΟΥ ΠΕΡΑΜΑΤΟΣ ΣΤΟ ΠΛΑΙΣΙΟ ΔΡΑΣΕΩΝ ΤΟΥ ΣΧΕΔΙΟΥ
ΑΝΤΙΜΕΤΩΠΙΣΗΣ ΤΕΧΝΟΛΟΓΙΚΩΝ ΑΤΥΧΗΜΑΤΩΝ ΜΕΓΑΛΗΣ ΕΚΤΑΣΗΣ (ΓΕΝΙΚΟ ΣΑΤΑΜΕ) ΜΕ ΤΗΝ
ΚΩΔΙΚΗ ΟΝΟΜΑΣΙΑ «ΗΡΑΚΛΕΙΤΟΣ»

3.

Κωδικός	
Όνομα χώρου	Παιδική Χαρά Λευκάδος
Θέση	Τέρμα Λευκάδος
Αρ. Οικοδομικού Τετραγώνου	455

3.1. Σημερινά χαρακτηριστικά του ελευθέρου χώρου

Χρήση	
Ιδιοκτησιακό καθεστώς	Δημοτικός χώρος
Φορέας διαχείρισης	Δήμος Περάματος
Ύπαρξη μνημονίου Συνεργασίας	----
Συνολικό εμβαδόν	583
Ενεργή επιφάνεια	580

3.2. Υποδομή και εξοπλισμός

Ηλεκτροφωτισμός	ναι
Υδροδότηση	όχι
Χώροι υγιεινής	όχι
Αποθηκευτικός χώρος για απαιτούμενο υλικό	όχι
Κάδοι αποκομιδής απορριμμάτων	όχι

ΜΝΗΜΟΝΙΟ ΕΝΕΡΓΕΙΩΝ ΤΟΥ ΔΗΜΟΥ ΠΕΡΑΜΑΤΟΣ ΣΤΟ ΠΛΑΙΣΙΟ ΔΡΑΣΕΩΝ ΤΟΥ ΣΧΕΔΙΟΥ
ΑΝΤΙΜΕΤΩΠΙΣΗΣ ΤΕΧΝΟΛΟΓΙΚΩΝ ΑΤΥΧΗΜΑΤΩΝ ΜΕΓΑΛΗΣ ΕΚΤΑΣΗΣ (ΓΕΝΙΚΟ ΣΑΤΑΜΕ) ΜΕ ΤΗΝ
ΚΩΔΙΚΗ ΟΝΟΜΑΣΙΑ «ΗΡΑΚΛΕΙΤΟΣ»

Σηματοδότηση του χώρου	όχι
Δομές και εξυπηρετήσεις (π.χ. στάθμευση, κ.α.)	όχι

3.3. Στοιχεία αυτοψίας

Υπηρεσία που διενήργησε την αυτοψία	
Όνομα υπαλλήλου	
Ημερομηνία αυτοψίας	

ΠΑΡΑΤΗΡΗΣΕΙΣ- ΙΔΙΑΙΤΕΡΟΤΗΤΕΣ:

Οι χώροι στην περιοχή αυτοί δεν πληρούν πλήρως τις προδιαγραφές για χώροι καταφυγής, (ύδρευση – αποχέτευση- φυτεύσεις – κάδοι- παγκάκια- σκίαση). Είναι ο μοναδικός χώρος σε αυτό το σημείο- ύψος όπου λόγω του εύρους του δρόμου – υπάρχει πιθανότητα να έχουν προσέγγιση οι αρμόδιες Υπηρεσίες ελέγχου και συντονισμού μετά από σεισμό να έχουν επαφή με Δημότες .

4.

Κωδικός	
Όνομα χώρου	Κοινόχρηστοι χώροι στην οδό Γ. Παπανδρέου, Αμαλιάδας στα πλαινά του Κλειστού Γυμναστηρίου Νέου Ικονίου.
Θέση	οδός Γ. Παπανδρέου – 25 ^{ης} Μαρτίου
Αρ. Οικοδομικού Τετραγώνου	471

ΜΝΗΜΟΝΙΟ ΕΝΕΡΓΕΙΩΝ ΤΟΥ ΔΗΜΟΥ ΠΕΡΑΜΑΤΟΣ ΣΤΟ ΠΛΑΙΣΙΟ ΔΡΑΣΕΩΝ ΤΟΥ ΣΧΕΔΙΟΥ
ΑΝΤΙΜΕΤΩΠΙΣΗΣ ΤΕΧΝΟΛΟΓΙΚΩΝ ΑΤΥΧΗΜΑΤΩΝ ΜΕΓΑΛΗΣ ΕΚΤΑΣΗΣ (ΓΕΝΙΚΟ ΣΑΤΑΜΕ) ΜΕ ΤΗΝ
ΚΩΔΙΚΗ ΟΝΟΜΑΣΙΑ «ΗΡΑΚΛΕΙΤΟΣ»

4.1. Σημερινά χαρακτηριστικά του ελευθέρου χώρου

Χρήση	
Ιδιοκτησιακό καθεστώς	Δημοτικός χώρος
Φορέας διαχείρισης	Δήμος Περάματος
Ύπαρξη μνημονίου Συνεργασίας	----
Συνολικό εμβαδόν	520
Ενεργή επιφάνεια	330

4.2. Υποδομή και εξοπλισμός

Ηλεκτροφωτισμός	όχι
Υδροδότηση	όχι
Χώροι υγιεινής	όχι
Αποθηκευτικός χώρος για απαιτούμενο υλικό	όχι
Κάδοι αποκομιδής απορριμμάτων	όχι
Σηματοδότηση του χώρου	όχι
Δομές και εξυπηρετήσεις (π.χ. στάθμευση, κ.α.)	όχι

4.3. Στοιχεία αυτοψίας

Υπηρεσία που διενήργησε την αυτοψία	
Όνομα υπαλλήλου	
Ημερομηνία αυτοψίας	

ΠΑΡΑΤΗΡΗΣΕΙΣ- ΙΔΙΑΙΤΕΡΟΤΗΤΕΣ:

Οι χώροι στην περιοχή αυτοί δεν πληρούν πλήρως τις προδιαγραφές για χώροι καταφυγής, (ύδρευση – αποχέτευση- ηλεκτροφωτισμός- φυτεύσεις – κάδοι- παγκάκια- σκίαση). Έχει καλή προσβασιμότητα και οι υπηρεσίες ελέγχου και συντονισμού μετά από σεισμό μπορούν να έχουν επαφή με Δημότες.

6^η Χωροταξική Ενότητα

1.

Κωδικός	
Όνομα χώρου	Κοινόχρηστοι χώροι δίπλα του κλειστού Γυμναστηρίου Ν. Ικονίου τους οδούς Μπιζανίου και Γ. Παπανδρέου
Θέση	Κλειστό Γυμναστήριο Ν. Ικονίου οδοί Μπιζανίου και Γ. Παπανδρέου
Αρ. Οικοδομικού Τετραγώνου	476, 476α

1.1. Σημερινά χαρακτηριστικά του ελευθέρου χώρου

Χρήση	
Ιδιοκτησιακό καθεστώς	Δημοτικός χώρος
Φορέας διαχείρισης	Δήμος Περάματος
Ύπαρξη μνημονίου Συνεργασίας	----
Συνολικό εμβαδόν	970
Ενεργή επιφάνεια	800

ΜΝΗΜΟΝΙΟ ΕΝΕΡΓΕΙΩΝ ΤΟΥ ΔΗΜΟΥ ΠΕΡΑΜΑΤΟΣ ΣΤΟ ΠΛΑΙΣΙΟ ΔΡΑΣΕΩΝ ΤΟΥ ΣΧΕΔΙΟΥ
ΑΝΤΙΜΕΤΩΠΙΣΗΣ ΤΕΧΝΟΛΟΓΙΚΩΝ ΑΤΥΧΗΜΑΤΩΝ ΜΕΓΑΛΗΣ ΕΚΤΑΣΗΣ (ΓΕΝΙΚΟ ΣΑΤΑΜΕ) ΜΕ ΤΗΝ
ΚΩΔΙΚΗ ΟΝΟΜΑΣΙΑ «ΗΡΑΚΛΕΙΤΟΣ»

1.2. Υποδομή και εξοπλισμός

Ηλεκτροφωτισμός	Όχι , ναι σε κάποια τμήματα
Υδροδότηση	Όχι (μπορεί να υπάρξει παροχή από το κλειστό γυμναστήριο του Ικονίου)
Χώροι υγιεινής	όχι
Αποθηκευτικός χώρος για απαιτούμενο υλικό	όχι
Κάδοι αποκομιδής απορριμμάτων	όχι
Σηματοδότηση του χώρου	όχι
Τους δομές και εξυπηρετήσεις (π.χ. στάθμευση, κ.α.)	όχι

1.3. Στοιχεία αυτοψίας

Υπηρεσία που διενήργησε την αυτοψία	
Όνομα υπαλλήλου	
Ημερομηνία αυτοψίας	

ΠΑΡΑΤΗΡΗΣΕΙΣ- ΙΔΙΑΙΤΕΡΟΤΗΤΕΣ :

Οι χώροι στην περιοχή αυτοί δεν πληρούν τους προδιαγραφές για χώροι καταφυγής. Έχουν καλή προσβασιμότητα και οι υπηρεσίες ελέγχου και συντονισμού μετά από σεισμό μπορούν να έχουν επαφή με Δημότες.

ΜΝΗΜΟΝΙΟ ΕΝΕΡΓΕΙΩΝ ΤΟΥ ΔΗΜΟΥ ΠΕΡΑΜΑΤΟΣ ΣΤΟ ΠΛΑΙΣΙΟ ΔΡΑΣΕΩΝ ΤΟΥ ΣΧΕΔΙΟΥ
ΑΝΤΙΜΕΤΩΠΙΣΗΣ ΤΕΧΝΟΛΟΓΙΚΩΝ ΑΤΥΧΗΜΑΤΩΝ ΜΕΓΑΛΗΣ ΕΚΤΑΣΗΣ (ΓΕΝΙΚΟ ΣΑΤΑΜΕ) ΜΕ ΤΗΝ
ΚΩΔΙΚΗ ΟΝΟΜΑΣΙΑ «ΗΡΑΚΛΕΙΤΟΣ»

2.

Κωδικός	
Όνομα χώρου	Παρτέρια Μ Κιουρί
Θέση	Μ. Κιουρί
Αρ. Οικοδομικού Τετραγώνου	

2.2. Σημερινά χαρακτηριστικά του ελευθέρου χώρου

Χρήση	
Ιδιοκτησιακό καθεστώς	Δημοτικός χώρος
Φορέας διαχείρισης	Δήμος Περάματος
Ύπαρξη μνημονίου Συνεργασίας	----
Συνολικό εμβαδόν	1.000
Ενεργή επιφάνεια	500

2.3. Υποδομή και εξοπλισμός

Ηλεκτροφωτισμός	ναι
Υδροδότηση	όχι (μπορεί να υπάρξει προέκταση από την παιδική χαρά στην Ηλίας)
Χώροι υγιεινής	όχι
Αποθηκευτικός χώρος για απαιτούμενο υλικό	όχι

ΜΝΗΜΟΝΙΟ ΕΝΕΡΓΕΙΩΝ ΤΟΥ ΔΗΜΟΥ ΠΕΡΑΜΑΤΟΣ ΣΤΟ ΠΛΑΙΣΙΟ ΔΡΑΣΕΩΝ ΤΟΥ ΣΧΕΔΙΟΥ
ΑΝΤΙΜΕΤΩΠΙΣΗΣ ΤΕΧΝΟΛΟΓΙΚΩΝ ΑΤΥΧΗΜΑΤΩΝ ΜΕΓΑΛΗΣ ΕΚΤΑΣΗΣ (ΓΕΝΙΚΟ ΣΑΤΑΜΕ) ΜΕ ΤΗΝ
ΚΩΔΙΚΗ ΟΝΟΜΑΣΙΑ «ΗΡΑΚΛΕΙΤΟΣ»

Κάδοι αποκομιδής απορριμμάτων	όχι
Σηματοδότηση του χώρου	όχι
Δομές και εξυπηρετήσεις (π.χ. στάθμευση, κ.α.)	όχι

2.4. Στοιχεία αυτοψίας

Υπηρεσία που διενήργησε την αυτοψία	
Όνομα υπαλλήλου	
Ημερομηνία αυτοψίας	

ΠΑΡΑΤΗΡΗΣΕΙΣ- ΙΔΙΑΙΤΕΡΟΤΗΤΕΣ

Είναι ιδανικός χώρος σε αυτό το σημείο- ύψος όπου λόγω του εύρους του δρόμου υπάρχει προσβασιμότητα και οι υπηρεσίες ελέγχου και συντονισμού μετά από σεισμό μπορούν να έχουν επαφή με Δημότες

3.

Κωδικός	
Όνομα χώρου	Παιδική χαρά Ηλείας και Μ. Κιουρί
Θέση	Ηλείας και Μ. Κιουρί
Αρ. Οικοδομικού Τετραγώνου	

ΜΝΗΜΟΝΙΟ ΕΝΕΡΓΕΙΩΝ ΤΟΥ ΔΗΜΟΥ ΠΕΡΑΜΑΤΟΣ ΣΤΟ ΠΛΑΙΣΙΟ ΔΡΑΣΕΩΝ ΤΟΥ ΣΧΕΔΙΟΥ
ΑΝΤΙΜΕΤΩΠΙΣΗΣ ΤΕΧΝΟΛΟΓΙΚΩΝ ΑΤΥΧΗΜΑΤΩΝ ΜΕΓΑΛΗΣ ΕΚΤΑΣΗΣ (ΓΕΝΙΚΟ ΣΑΤΑΜΕ) ΜΕ ΤΗΝ
ΚΩΔΙΚΗ ΟΝΟΜΑΣΙΑ «ΗΡΑΚΛΕΙΤΟΣ»

3.1. Σημερινά χαρακτηριστικά του ελευθέρου χώρου

Χρήση	
Ιδιοκτησιακό καθεστώς	Δημοτικός χώρος
Φορέας διαχείρισης	Δήμος Περάματος
Ύπαρξη μνημονίου Συνεργασίας	----
Συνολικό εμβαδόν	868
Ενεργή επιφάνεια	570

3.2. Υποδομή και εξοπλισμός

Ηλεκτροφωτισμός	ναι
Υδροδότηση	ναι
Χώροι υγιεινής	όχι
Αποθηκευτικός χώρος για απαιτούμενο υλικό	όχι
Κάδοι αποκομιδής απορριμμάτων	ναι
Σηματοδότηση του χώρου	όχι
Δομές και εξυπηρετήσεις (π.χ. στάθμευση, κ.α.)	όχι

ΜΝΗΜΟΝΙΟ ΕΝΕΡΓΕΙΩΝ ΤΟΥ ΔΗΜΟΥ ΠΕΡΑΜΑΤΟΣ ΣΤΟ ΠΛΑΙΣΙΟ ΔΡΑΣΕΩΝ ΤΟΥ ΣΧΕΔΙΟΥ
ΑΝΤΙΜΕΤΩΠΙΣΗΣ ΤΕΧΝΟΛΟΓΙΚΩΝ ΑΤΥΧΗΜΑΤΩΝ ΜΕΓΑΛΗΣ ΕΚΤΑΣΗΣ (ΓΕΝΙΚΟ ΣΑΤΑΜΕ) ΜΕ ΤΗΝ
ΚΩΔΙΚΗ ΟΝΟΜΑΣΙΑ «ΗΡΑΚΛΕΙΤΟΣ»

3.3. Στοιχεία αυτοψίας

Υπηρεσία που διενήργησε την αυτοψία	
Όνομα υπαλλήλου	
Ημερομηνία αυτοψίας	

ΠΑΡΑΤΗΡΗΣΕΙΣ- ΙΔΙΑΙΤΕΡΟΤΗΤΕΣ:

Χρειάζεται σκίαση με συμπληρωματικές φυτεύσεις ,επιπλέον παγκάκια, κάδους, και κρουνό.

7^η Χωροταξική Ενότητα

Η 7η Χωροταξική Ενότητα που είναι Γεωγραφικά η περιοχή του Άνω Περάματος και η υψηλότερη υψομετρικά περιοχή του Δήμου έχει τον χαμηλότερο Συντελεστή Δόμησης 0,8 είναι η πιο αραιοκατοικημένη και διαθέτει αρκετούς ακάλυπτους χώρους από τους ιδιοκτησίες των οικοπέδων οι οποίοι και προβλέπονται ότι θα χρησιμοποιηθούν στην πράξη από τους κατοίκους σαν χώροι καταφυγής σε ώρα ανάγκης και αυτό γιατί υπάρχουν κοινόχρηστοι χώροι που δεν έχουν αποδοθεί (ιδιοκτησίες) με μεγάλες κλίσεις, με δύσκολη οδική πρόσβαση (π.χ. συρματοπλέγματα) που δεν έχουν διαμορφωθεί ακόμη χωρίς να πληρούν βασικές προδιαγραφές.

ΜΝΗΜΟΝΙΟ ΕΝΕΡΓΕΙΩΝ ΤΟΥ ΔΗΜΟΥ ΠΕΡΑΜΑΤΟΣ ΣΤΟ ΠΛΑΙΣΙΟ ΔΡΑΣΕΩΝ ΤΟΥ ΣΧΕΔΙΟΥ
ΑΝΤΙΜΕΤΩΠΙΣΗΣ ΤΕΧΝΟΛΟΓΙΚΩΝ ΑΤΥΧΗΜΑΤΩΝ ΜΕΓΑΛΗΣ ΕΚΤΑΣΗΣ (ΓΕΝΙΚΟ ΣΑΤΑΜΕ) ΜΕ ΤΗΝ
ΚΩΔΙΚΗ ΟΝΟΜΑΣΙΑ «ΗΡΑΚΛΕΙΤΟΣ»

ΧΩΡΟΙ ΑΜΕΣΗΣ ΚΑΤΑΦΥΓΗΣ ΒΡΑΧΕΙΑΣ ΔΙΑΡΚΕΙΑΣ

Η ανυπαρξία χώρων πρασίνου, πλατειών, ελεύθερων οικοπέδων και γενικότερα κοινόχρηστων χώρων, το μεγάλο ύψος των κτιρίων, το στενό εύρος των δρόμων, ο υψηλός Συντελεστής Δόμησης (2,6) της πόλης, σε συνδυασμό και με την εμπειρία από προηγούμενες δράσεις, από τον σεισμό του 1999 αλλά και παλιότερα του 1981, στο Πέραμα, έδειξαν ότι, τελικά κάποιοι κοινόχρηστοι χώροι λειτούργησαν ως χώροι βραχείας καταφυγής. Έτσι, συμπληρωματικά προστέθηκαν χώροι που λειτούργησαν σαν τέτοιοι, που όμως δεν πληρούν τις προϋποθέσεις για να καθοριστούν ως χώροι καταφυγής ή πληρούν τις προϋποθέσεις υπό όρους, τέτοιοι είναι οι περιγραφόμενοι στον παρακάτω πίνακα.

ΑΜΕΣΟΙ ΧΩΡΟΙ ΒΡΑΧΕΙΑΣ ΚΑΤΑΦΥΓΗΣ

A/A	Προσδιορισμός Χώρου	Τοποθεσία / Διεύθυνση	Επιφάνεια σε m ²	Ενεργή Επιφάνεια σε m ²	Αριθμός Κατοίκων	Υδρευση	Ηλεκτροφωτισμός	Αποχέτευση	Σύντομη Περιγραφή	Ο.Τ.
2η Χωροταξική Ενότητα										
1.	Παιδική Χαρά Ιερολοχιτών	Οδός Ιερολοχιτών	250	125	75	ναι	ναι	όχι	προσωρινός Άμεσης αντίδρασης χώρος	
2.	Πεζοδρόμια πάνω της Λεωφ. Ειρήνης	Από πλατεία Ηρώων έως Σ. Βενιζέλου	800	500	250	όχι	ναι	όχι	προσωρινός Άμεσης αντίδρασης χώρος	
ΣΥΝΟΛΟ ΠΛΗΘΥΣΜΟΥ (που μπορεί να εξυπηρετηθεί)					325 κάτοικοι					
3η Χωροταξική Ενότητα										
3.	Κοινόχρηστος χώρος	οδοί Φλέμινγκ & Κωνσταντινουπόλεως	200	180	90	όχι	ναι	όχι	Κοινόχρηστοι χώροι ανάμεσα στην Φλέμινγκ & Κωνσταν/λεως	
4.	Κοινόχρηστος χώρος στην Παναγιά Γιάτρισσα	Οδός Παναγιά Γιάτρισσα	200	140	120	όχι	ναι	όχι	Προσωρινός Άμεσης αντίδρασης χώρος	

**ΜΝΗΜΟΝΙΟ ΕΝΕΡΓΕΙΩΝ ΤΟΥ ΔΗΜΟΥ ΠΕΡΑΜΑΤΟΣ ΣΤΟ ΠΛΑΙΣΙΟ ΔΡΑΣΕΩΝ ΤΟΥ ΣΧΕΔΙΟΥ
ΑΝΤΙΜΕΤΩΠΙΣΗΣ ΤΕΧΝΟΛΟΓΙΚΩΝ ΑΤΥΧΗΜΑΤΩΝ ΜΕΓΑΛΗΣ ΕΚΤΑΣΗΣ (ΓΕΝΙΚΟ ΣΑΤΑΜΕ) ΜΕ ΤΗΝ
ΚΩΔΙΚΗ ΟΝΟΜΑΣΙΑ «ΗΡΑΚΛΕΙΤΟΣ»**

5.	Πεζοδρόμια πάνω της Λεωφ. Ειρήνης	Από Σοφοκλή Βενιζέλου έως Αβέρωφ	1.850	1.100	550	όχι	ναι	όχι	Προσωρινός Άμεσης αντίδρασης χώρος	
ΣΥΝΟΛΟ ΠΛΗΘΥΣΜΟΥ (που μπορεί να εξυπηρετηθεί)					760 κάτοικοι					
<i>A/A</i>	<i>Προσδιορισμός Χώρου</i>	<i>Τοποθεσία / Διεύθυνση</i>	<i>Επιφάνεια σε m²</i>	<i>Ενεργή Επιφάνεια σε m²</i>	<i>Αριθμός Κατοίκων</i>	<i>Υδρευση</i>	<i>Ηλεκτροφωτισμός</i>	<i>Αποχέτευση</i>	<i>Σύντομη Περιγραφή</i>	<i>Ο.Τ.</i>
4η Χωροταξική Ενότητα										
6	Κοινόχρηστος χώρος Ελευθερίας & Μ. Αλεξάνδρου	Οδός Ελευθερίας	300	200	100	όχι	ναι	όχι	Κοινόχρηστος χώρος δρόμος	
7	Οδός Ελευθερίας (Δρόμος μεγάλου πλάτους)	Οδός Ελευθερίας	7.000	1.600	800	όχι	ναι	όχι	Πεζοδρόμια και δρόμος πλάτους 14 μέτρων	
8	Πεζοδρόμια πάνω από την Λεωφ. Ειρήνης	από Ελευθερίας έως Λανίτου	395+800+930+ 236 =2361	1.500	750	ναι	ναι	όχι	Πεζοδρόμια με μεγάλα και φαρδιά παρτέρια	1,3, 4,5, 6
9	Παιδική χαρά Μακεδονίας	Μακεδονίας και Δωδεκανήσου	168	100	50	όχι	όχι	όχι		
ΣΥΝΟΛΟ ΠΛΗΘΥΣΜΟΥ (3ης Χ.Ε. που μπορεί να εξυπηρετηθεί)					1.700 κάτοικοι					
ΣΥΝΟΛΟ ΠΛΗΘΥΣΜΟΥ (που μπορεί να εξυπηρετηθεί) ΣΤΟΥΣ ΧΩΡΟΥΣ ΒΡΑΧΕΙΑΣ ΚΑΤΑΦΥΓΗΣ					2.785 κάτοικοι					

ΜΝΗΜΟΝΙΟ ΕΝΕΡΓΕΙΩΝ ΤΟΥ ΔΗΜΟΥ ΠΕΡΑΜΑΤΟΣ ΣΤΟ ΠΛΑΙΣΙΟ ΔΡΑΣΕΩΝ ΤΟΥ ΣΧΕΔΙΟΥ
ΑΝΤΙΜΕΤΩΠΙΣΗΣ ΤΕΧΝΟΛΟΓΙΚΩΝ ΑΤΥΧΗΜΑΤΩΝ ΜΕΓΑΛΗΣ ΕΚΤΑΣΗΣ (ΓΕΝΙΚΟ ΣΑΤΑΜΕ) ΜΕ ΤΗΝ
ΚΩΔΙΚΗ ΟΝΟΜΑΣΙΑ «ΗΡΑΚΛΕΙΤΟΣ»

Χάρτες Υπαίθριων Χώρων Συγκέντρωσης Πληθυσμού του Περάματος (Χώροι Καταφυγής), με τις 7 Χωροταξικές
Ενότητες του Δήμου Περάματος

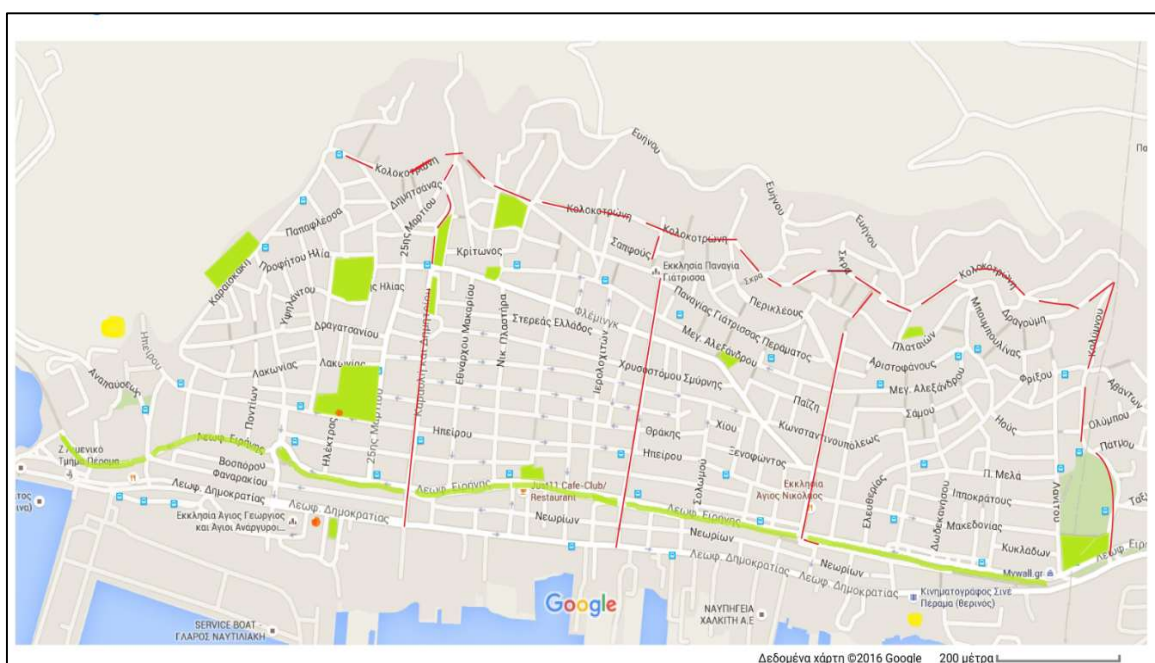

1^η, 2^η, 3^η, 4^η, 7^η Χ.Ε.

ΜΝΗΜΟΝΙΟ ΕΝΕΡΓΕΙΩΝ ΤΟΥ ΔΗΜΟΥ ΠΕΡΑΜΑΤΟΣ ΣΤΟ ΠΛΑΙΣΙΟ ΔΡΑΣΕΩΝ ΤΟΥ ΣΧΕΔΙΟΥ
ΑΝΤΙΜΕΤΩΠΙΣΗΣ ΤΕΧΝΟΛΟΓΙΚΩΝ ΑΤΥΧΗΜΑΤΩΝ ΜΕΓΑΛΗΣ ΕΚΤΑΣΗΣ (ΓΕΝΙΚΟ ΣΑΤΑΜΕ) ΜΕ ΤΗΝ
ΚΩΔΙΚΗ ΟΝΟΜΑΣΙΑ «ΗΡΑΚΛΕΙΤΟΣ»

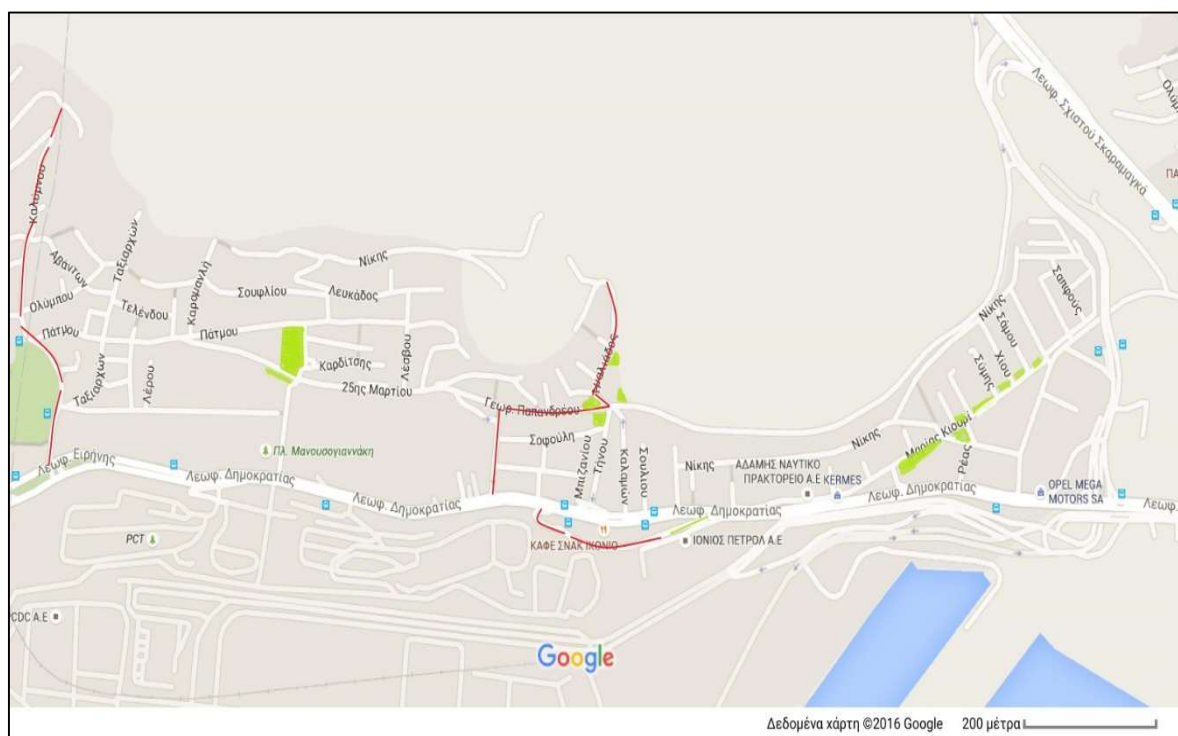

5η, 6η Χ. Ε.

**ΑΝΑΦΟΡΙΚΑ ΜΕ ΤΟΥΣ ΧΩΡΟΥΣ ΚΑΤΑΦΥΓΗΣ ΤΩΝ ΣΧΟΛΙΚΩΝ
ΣΥΓΚΡΟΤΗΜΑΤΩΝ ΚΑΙ ΠΑΙΔΙΚΩΝ ΣΤΑΘΜΩΝ, ΕΠΙΣΗΜΑΙΝΕΤΑΙ ΟΤΙ ΣΕ
ΠΕΡΙΠΤΩΣΗ ΠΟΥ ΕΧΟΥΝ ΣΥΝΤΑΧΘΕΙ ΣΧΕΔΙΑ ΕΚΚΕΝΩΣΗΣ ΤΟΥΣ ΑΠΟ ΤΗΝ**

**ΟΙΚΕΙΑ ΔΙΕΥΘΥΝΣΗ, ΑΥΤΑ ΚΑΤΙΣΧΥΟΥΝ ΤΟΥ ΠΑΡΟΝΤΟΣ ΚΑΤΑ ΤΙΣ ΩΡΕΣ
ΛΕΙΤΟΥΡΓΙΑΣ ΤΟΥΣ.**

ΧΩΡΟΙ ΚΑΤΑΦΥΓΗΣ ΜΑΘΗΤΩΝ-ΤΜΗΜΑΤΑ ΠΡΟΣΧΟΛΙΚΗΣ ΑΓΩΓΗΣ

ΤΜΗΜΑΤΑ ΠΡΟΣΧΟΛΙΚΗΣ ΑΓΩΓΗΣ

- Α' Ελευθερίας 2, τηλ. 2104411561
- Β' Κολοκοτρώνη 21 & Ικάρων, τηλ. 2104419082
- Γ' Περιοχή Ναυστάθμου, τηλ. 2105573905
- Δ' (βρεφικό) - Περιοχή Ναυστάθμου, τηλ. 2105531932

ΧΩΡΟΙ ΚΑΤΑΦΥΓΗΣ ΜΑΘΗΤΩΝ-ΝΗΠΙΑΓΩΓΕΙΑ

ΝΗΠΙΑΓΩΓΕΙΑ ΠΕΡΑΜΑΤΟΣ

- **1ο** Μακεδονίας 61 & Ευριβιάδου, τηλ. 210.4411.348
- **2ο** 25ης Μαρτίου 31, τηλ. 210.4413.848
- **3ο** Λ. Ειρήνης & Αγ. Νικολάου 2, τηλ. 210.4413.863
- **4ο** Λουκιανού & Μόνιππου 3, τηλ. 210.4022.973
- **5ο** Εμμ. Παπά 3, τηλ. 210.4415.057
- **6ο** Παν. Γιάτρισσας 72 & Λυκ. Λογοθέτη, τηλ. 2104413034
- **8ο** Μεγ. Αλεξάνδρου 165, τηλ. 210.4413.174
- **9ο** Καραολή-Δημητρίου 25 & Θράκης 1, τ. 2104416460
- **10ο** Παπαδιαμάντη 2, τηλ. 210.4413.722
- **N. ΙΚΟΝΙΟΥ** Νίκης 61, τηλ. 210.4318.798

ΧΩΡΟΙ ΚΑΤΑΦΥΓΗΣ ΜΑΘΗΤΩΝ-ΔΗΜΟΤΙΚΑ ΣΧΟΛΕΙΑ

ΔΗΜΟΤΙΚΑ ΣΧΟΛΕΙΑ ΠΕΡΑΜΑΤΟΣ

- **1ο** Καραολή & Δημητρίου 25, τηλ. 210.4410633
- **2ο** Φλέμινγκ 127, τηλ. 210.4410.206
- **3ο** Λ. Ειρήνης & Αγ. Νικολάου 2, τηλ. 210.4411002
- **4ο** Γρ. Λαμπράκη 2, τηλ. 210.4411.400
- **5ο** Παπαδιαμάντη 2, τηλ. 210.4411.010
- **6ο** Ευριβιάδου 7 & Μακεδονίας, τηλ. 210.4413.699
- **8ο** Αριστοφάνους 34, τηλ. 210.4412178
- **N. ΙΚΟΝΙΟΥ** Νίκης 61Α, τηλ. 210.4015420
- **ΕΙΔΙΚΟ** Θράκης 1, τηλ. 210.4415600

ΧΩΡΟΙ ΚΑΤΑΦΥΓΗΣ ΜΑΘΗΤΩΝ-ΓΥΜΝΑΣΙΑ

ΓΥΜΝΑΣΙΑ ΠΕΡΑΜΑΤΟΣ

- **1ο** Λ. Ειρήνης & Αναπαύσεως, τηλ. 210.4410.743
- **2ο** Ευριβιάδου & Κων/πόλεως, τηλ. 210.4415.555
- **3ο** Λ. Δημοκρατίας & Σουλίου 4, τηλ. 210.4022.555
- **ΕΣΠΕΡΙΝΟ** Λ. Ειρήνης & Αναπαύσεως, τ. 2104417280

ΧΩΡΟΙ ΚΑΤΑΦΥΓΗΣ ΜΑΘΗΤΩΝ-ΛΥΚΕΙΑ

ΛΥΚΕΙΑ ΠΕΡΑΜΑΤΟΣ

- **1ο** Τέρμα Αναπαύσεως, τηλ. 210.4411.500
- **2ο** Λ. Δημοκρατίας & Σουλίου 4, τηλ. 210.4010.505
- **ΕΣΠΕΡΙΝΟ** Λ. Ειρήνης & Αναπαύσεως, τ. 2104413046
- **1ο ΕΠΑΛ** Λεωφ. Δημοκρατίας & Μ. Κιουρί, τ. 2104010080

ΜΝΗΜΟΝΙΟ ΕΝΕΡΓΕΙΩΝ ΤΟΥ ΔΗΜΟΥ ΠΕΡΑΜΑΤΟΣ ΣΤΟ ΠΛΑΙΣΙΟ ΔΡΑΣΕΩΝ ΤΟΥ ΣΧΕΔΙΟΥ
ΑΝΤΙΜΕΤΩΠΙΣΗΣ ΤΕΧΝΟΛΟΓΙΚΩΝ ΑΤΥΧΗΜΑΤΩΝ ΜΕΓΑΛΗΣ ΕΚΤΑΣΗΣ (ΓΕΝΙΚΟ ΣΑΤΑΜΕ) ΜΕ ΤΗΝ
ΚΩΔΙΚΗ ΟΝΟΜΑΣΙΑ «ΗΡΑΚΛΕΙΤΟΣ»

Δ. ΟΝΟΜΑΣΤΙΚΗ ΚΑΤΑΣΤΑΣΗ ΥΠΕΥΘΥΝΩΝ ΓΙΑ ΤΗΝ ΥΛΟΠΟΙΗΣΗ ΔΡΑΣΕΩΝ ΠΟΛΙΤΙΚΗΣ ΠΡΟΣΤΑΣΙΑΣ

Στο παρόν παρατίθεται ονομαστική κατάσταση των υπευθύνων για την υλοποίηση των δράσεων Πολιτικής Προστασίας, που συνδέονται με την αντιμετώπιση εκτάκτων αναγκών που μπορεί να προκύψουν από εκδήλωση Τεχνολογικού Ατυχήματος Μεγάλης Έκτασης (Τ.Α.Μ.Ε.) με τα στοιχεία επικοινωνίας τους (ονοματεπώνυμο, τίτλος, θέση, ιδιότητα / ειδικότητα, τηλέφωνα).

A/α	Θέση	Ονοματεπώνυμο	Τηλέφωνο	Κινητό Τηλέφωνο	email
1	Δήμαρχος	Λαγουδάκος Ιωάννης	213 2037 288, 289, 290		
2	Γενικός Γραμματέας	Κώστας Διαμαντόπουλος	213 2037 217		
3	Αντιδήμαρχος Συντήρησης & Μικροέργων	Κώστας Παντελεάκος (άλλαξε μετά την απόφαση 652/31-12-2024)	213 2037 220		
4	Αντιδήμαρχος Πρασίνου	Γιάννης Γιαλλελής	210 4021 171		
5	Εντεταλμένος σύμβουλος Τεχνικής Υπηρεσίας	Γραμματικόπουλος Θεόδωρος	213 2037 220		
6	Αντιδήμαρχος Πολιτικής Προστασίας	Λάππας Μαθαίος	210 4413 469		
7	Δ/ντρια Τεχνικής Υπηρεσίας				
8	Αναπληρωτής Προϊστάμενος Κατασκευών				
9	Δ/ντης Περιβάλλοντος – Ποιότητας Ζωής				
10	Προϊστάμενος Πολιτικής Προστασίας - Περιβάλλοντος				

ΜΝΗΜΟΝΙΟ ΕΝΕΡΓΕΙΩΝ ΤΟΥ ΔΗΜΟΥ ΠΕΡΑΜΑΤΟΣ ΣΤΟ ΠΛΑΙΣΙΟ ΔΡΑΣΕΩΝ ΤΟΥ ΣΧΕΔΙΟΥ
ΑΝΤΙΜΕΤΩΠΙΣΗΣ ΤΕΧΝΟΛΟΓΙΚΩΝ ΑΤΥΧΗΜΑΤΩΝ ΜΕΓΑΛΗΣ ΕΚΤΑΣΗΣ (ΓΕΝΙΚΟ ΣΑΤΑΜΕ) ΜΕ ΤΗΝ
ΚΩΔΙΚΗ ΟΝΟΜΑΣΙΑ «ΗΡΑΚΛΕΙΤΟΣ»

	Μελετών και Έργων				
11	Προϊστάμενος Τμήματος Καθαριότητας και Ανακυκλώσιμων				
12	Αναπληρωτής, Υπάλληλος				
13	Προϊστάμενος Τμήματος Γραφείου Κίνησης Συντήρησης Οχημάτων				
14	Αναπληρωτής, Υπάλληλος				
15	Προϊστάμενος Τμήματος Μικροέργων				
16	Αναπληρωτής, Υπάλληλος				
17	Προϊστάμενος Τμήματος Πρασίνου				
18	Αναπληρωτής, Υπάλληλος				
19	Δ/ντης Κοινωνικών Υπηρεσιών				
20	Αναπληρωτής, Υπάλληλος				
21	Δ/ντρια Διοικητικών Υπηρεσιών				
22	Αναπληρώτρια				

**Ε. ΣΥΝΘΕΣΗ ΤΟΠΙΚΟΥ ΕΠΙΧΕΙΡΗΣΙΑΚΟΥ ΣΥΝΤΟΝΙΣΤΙΚΟΥ ΟΡΓΑΝΟΥ ΠΟΛΙΤΙΚΗΣ ΠΡΟΣΤΑΣΙΑΣ
(Τ.Ε.Σ.Ο.Π.Π.) ΔΗΜΟΥ ΠΕΡΑΜΑΤΟΣ**

Το παρόν προσαρτάται στο ΜΝΗΜΟΝΙΟ ΕΝΕΡΓΕΙΩΝ ΤΟΥ ΔΗΜΟΥ ΠΕΡΑΜΑΤΟΣ ΣΤΟ ΠΛΑΙΣΙΟ ΔΡΑΣΕΩΝ ΤΟΥ ΣΧΕΔΙΟΥ ΑΝΤΙΜΕΤΩΠΙΣΗΣ ΤΕΧΝΟΛΟΓΙΚΩΝ ΑΤΥΧΗΜΑΤΩΝ ΜΕΓΑΛΗΣ ΕΚΤΑΣΗΣ (ΓΕΝΙΚΟ ΣΑΤΑΜΕ) ΜΕ ΤΗΝ ΚΩΔΙΚΗ ΟΝΟΜΑΣΙΑ «ΗΡΑΚΛΕΙΤΟΣ» και αποτελεί αναπόσπαστο τμήμα του.

**Πλήρης Σύνοψη Τοπικού Επιχειρησιακού Συντονιστικού Οργάνου Πολιτικής
Προστασίας (Τ.Ε.Σ.Ο.Π.Π.) Δήμου Περάματος**

(Απόφαση Δημάρχου Αρ. 106, αρ. πρ. 5281-19/03/2025)

Α/α	Θέση	Ονοματεπώνυμο	Τηλέφωνο	Κινητό Τηλέφωνο	email
Αιρετοί & Υπηρεσιακοί Υπάλληλοι					
1	Δήμαρχος	Λαγουδάκος Ιωάννης	213 2037 288, 289, 290		
2	Αντιδήμαρχος Πολιτικής Προστασίας	Λάππας Ματθαίος	210 4413 469		
3	Δ/ντης Περιβάλλοντος – Ποιότητας Ζωής				
4	Προϊσταμένος Πολιτικής Προστασίας - Περιβάλλοντος Μελετών και Έργων (Αναπληρωτής του Μουστάκη)				
5	Προϊστάμενος Τμήματος Πρασίνου				
6	Προϊστάμενος Τμήματος Καθαριότητας και Ανακυκλωσίων				
7	Τμήμα Καθαριότητας και Ανακυκλωσίων (Αναπληρωτής του Ιωάννου)				

**ΜΝΗΜΟΝΙΟ ΕΝΕΡΓΕΙΩΝ ΤΟΥ ΔΗΜΟΥ ΠΕΡΑΜΑΤΟΣ ΣΤΟ ΠΛΑΙΣΙΟ ΔΡΑΣΕΩΝ ΤΟΥ ΣΧΕΔΙΟΥ
ΑΝΤΙΜΕΤΩΠΙΣΗΣ ΤΕΧΝΟΛΟΓΙΚΩΝ ΑΤΥΧΗΜΑΤΩΝ ΜΕΓΑΛΗΣ ΕΚΤΑΣΗΣ (ΓΕΝΙΚΟ ΣΑΤΑΜΕ) ΜΕ ΤΗΝ
ΚΩΔΙΚΗ ΟΝΟΜΑΣΙΑ «ΗΡΑΚΛΕΙΤΟΣ»**

8	Προϊστάμενος Τμήματος Γραφείου Κίνησης Συντήρησης Οχημάτων				
9	Δ/ντρια Τεχνικής Υπηρεσίας				
10	Αναπληρώτης Προϊσταμένος Κατασκευών (Αν. κας Πρεκετε)				
12	Προϊστάμενος Τμήματος Μικροέργων				
13	Αναπληρωτής, Υπάλληλος				
14	Ηλεκτρομηχαν ολογικό Τμήμα				
15	Ηλεκτρομηχαν ολογικό Τμήμα				
16	Ηλεκτρομηχαν ολογικό Τμήμα				
18	Δ/ση Κοινωνικών Υπηρεσιών				
ΣΥΜΜΕΤΕΧΟΝΤΕΣ ΦΟΡΕΙΣ ΥΠΗΡΕΣΙΕΣ & ΟΡΓΑΝΙΣΜΟΙ (Εκτός Δ. Περάματος)					
19	4ος Πυροσβεστικό ς σταθμός				
20	4ος Πυροσβεστικό ς σταθμός		210 400 59 65 210 400 59 71		pireas4@psnet.gr
26	Αστυνομικό Τμήμα Περάματος		Γραματ 210 40 23 142 Αξίωμ Υπηρ 210 40 23 140		atperamatos@astyno mia.gr
25	Τροχαία Περάματος		Διοκ. 2104023155 Αξ.Υπ. 2104023156 Γραμμ. 2104023157		
25	Τροχαία Περάματος		Διοκ. 2104023155 Αξ.Υπ. 2104023156 Γραμμ. 2104023157		
26	Πολεμικό Ναυτικό				
27	Πολεμικό Ναυτικό				
28	Προϊστάμενος Δασικής Υπηρεσίας				
29	Δασικής Υπηρεσία				

ΜΝΗΜΟΝΙΟ ΕΝΕΡΓΕΙΩΝ ΤΟΥ ΔΗΜΟΥ ΠΕΡΑΜΑΤΟΣ ΣΤΟ ΠΛΑΙΣΙΟ ΔΡΑΣΕΩΝ ΤΟΥ ΣΧΕΔΙΟΥ
ΑΝΤΙΜΕΤΩΠΙΣΗΣ ΤΕΧΝΟΛΟΓΙΚΩΝ ΑΤΥΧΗΜΑΤΩΝ ΜΕΓΑΛΗΣ ΕΚΤΑΣΗΣ (ΓΕΝΙΚΟ ΣΑΤΑΜΕ) ΜΕ ΤΗΝ
ΚΩΔΙΚΗ ΟΝΟΜΑΣΙΑ «ΗΡΑΚΛΕΙΤΟΣ»

30	Εκπρόσωπος ΕΚΑΒ				
31	Ζ' Λιμενικό Τμήμα Περάματος		2104410441		perama@hcg.gr
32	Ζ' Λιμενικό Τμήμα Περάματος		2104410441		perama@hcg.gr
33	Διοικητής Δομής Σχιστού				
27	Δομή Σχιστού				

**ΜΝΗΜΟΝΙΟ ΕΝΕΡΓΕΙΩΝ ΤΟΥ ΔΗΜΟΥ ΠΕΡΑΜΑΤΟΣ ΣΤΟ ΠΛΑΙΣΙΟ ΔΡΑΣΕΩΝ ΤΟΥ ΣΧΕΔΙΟΥ
ΑΝΤΙΜΕΤΩΠΙΣΗΣ ΤΕΧΝΟΛΟΓΙΚΩΝ ΑΤΥΧΗΜΑΤΩΝ ΜΕΓΑΛΗΣ ΕΚΤΑΣΗΣ (ΓΕΝΙΚΟ ΣΑΤΑΜΕ) ΜΕ ΤΗΝ
ΚΩΔΙΚΗ ΟΝΟΜΑΣΙΑ «ΗΡΑΚΛΕΙΤΟΣ»**

ΣΤ. ΕΘΕΛΟΝΤΙΚΕΣ ΟΡΓΑΝΩΣΕΙΣ

Το παρόν προσαρτάται στο ΜΝΗΜΟΝΙΟ ΕΝΕΡΓΕΙΩΝ ΤΟΥ ΔΗΜΟΥ ΠΕΡΑΜΑΤΟΣ ΣΤΟ ΠΛΑΙΣΙΟ ΔΡΑΣΕΩΝ ΤΟΥ ΣΧΕΔΙΟΥ ΑΝΤΙΜΕΤΩΠΙΣΗΣ ΤΕΧΝΟΛΟΓΙΚΩΝ ΑΤΥΧΗΜΑΤΩΝ ΜΕΓΑΛΗΣ ΕΚΤΑΣΗΣ (ΓΕΝΙΚΟ ΣΑΤΑΜΕ) ΜΕ ΤΗΝ ΚΩΔΙΚΗ ΟΝΟΜΑΣΙΑ «ΗΡΑΚΛΕΙΤΟΣ» και αποτελεί αναπόσπαστο τμήμα του.

Στον Δήμο Περάματος δραστηριοποιούνται οι ακόλουθες Εθελοντικές Οργανώσεις:

α/α	Επωνυμία	Τομείς δράσης	Υπεύθυνος Εθελοντικής Οργάνωσης	Τηλέφωνα επικοινωνίας	Email επικοινωνίας
1	Ε.Δ.Ο.Κ. (ΣΥΛΛΟΓΟΣ ΕΘΕΛΟΝΤΙΚΗΣ ΔΙΑΣΩΣΤΙΚΗΣ ΟΜΑΔΑΣ ΚΡΙΣΕΩΝ)	*ΣΕΙΣΜΟΙ * ΠΛΗΜΜΥΡΕΣ * ΠΥΡΚΑΓΙΕΣ * ΧΙΟΝΟΠΤΩΣΕΙΣ * ΜΕΓΑΛΑ ΑΤΥΧΗΜΑΤΑ * ΤΕΧΝΟΛΟΓΙΚΕΣ ΚΑΤΑΣΤΡΟΦΕΣ		210 4172249	infoedok@gmail. gr
2	Ε.ΠΟ.ΜΕ.Α (ΕΠΙΛΕΚΤΗ ΟΜΑΔΑ ΕΙΔΙΚΩΝ ΑΠΟΣΤΟΛΩΝ ΕΛΛΑΔΟΣ)	* ΦΥΣΙΚΕΣ ΚΑΤΑΣΤΡΟΦΕΣ			
3	ΑΛΕΚΤΩΡ (ΟΜΑΔΑ ΕΘΕΛΟΝΤΩΝ ΠΟΛΙΤΙΚΗΣ ΠΡΟΣΤΑΣΙΑΣ ΔΗΜΟΥ ΚΟΡΥΔΑΛΛΟΥ)	* ΑΣΤΙΚΗ – ΔΑΣΙΚΗ ΠΥΡΚΑΓΙΑ			
4	ΟΜΑΔΑ ΔΙΑΣΩΣΗΣ ΔΕΛΤΑ ΠΕΙΡΑΙΑ	* ΔΑΣΟΠΥΡΟΣΒΕΣΗ			
5	ΕΡΥΘΡΟΣ ΣΤΑΥΡΟΣ				

ΜΝΗΜΟΝΙΟ ΕΝΕΡΓΕΙΩΝ ΤΟΥ ΔΗΜΟΥ ΠΕΡΑΜΑΤΟΣ ΣΤΟ ΠΛΑΙΣΙΟ ΔΡΑΣΕΩΝ ΤΟΥ ΣΧΕΔΙΟΥ
ΑΝΤΙΜΕΤΩΠΙΣΗΣ ΤΕΧΝΟΛΟΓΙΚΩΝ ΑΤΥΧΗΜΑΤΩΝ ΜΕΓΑΛΗΣ ΕΚΤΑΣΗΣ (ΓΕΝΙΚΟ ΣΑΤΑΜΕ) ΜΕ ΤΗΝ
ΚΩΔΙΚΗ ΟΝΟΜΑΣΙΑ «ΗΡΑΚΛΕΙΤΟΣ»

6	ΕΝΩΣΗ ΕΛΛΗΝΩΝ ΡΑΔΙΟΕΡΑΣΙΤΕΧΝΩΝ	ΤΗΛΕΠΙΚΟΙΝΩΝΙΕΣ			
---	-----------------------------------	-----------------	--	--	--

**ΜΝΗΜΟΝΙΟ ΕΝΕΡΓΕΙΩΝ ΤΟΥ ΔΗΜΟΥ ΠΕΡΑΜΑΤΟΣ ΣΤΟ ΠΛΑΙΣΙΟ ΔΡΑΣΕΩΝ ΤΟΥ ΣΧΕΔΙΟΥ
ΑΝΤΙΜΕΤΩΠΙΣΗΣ ΤΕΧΝΟΛΟΓΙΚΩΝ ΑΤΥΧΗΜΑΤΩΝ ΜΕΓΑΛΗΣ ΕΚΤΑΣΗΣ (ΓΕΝΙΚΟ ΣΑΤΑΜΕ) ΜΕ ΤΗΝ
ΚΩΔΙΚΗ ΟΝΟΜΑΣΙΑ «ΗΡΑΚΛΕΙΤΟΣ»**

**Ζ. ΚΑΤΑΛΟΓΟΣ ΤΩΝ ΕΠΙΧΕΙΡΗΣΙΑΚΩΝ ΜΕΣΩΝ ΠΟΥ ΑΜΕΣΑ ΔΙΑΘΕΤΕΙ Ο ΔΗΜΟΣ ΓΙΑ ΤΗΝ
ΥΛΟΠΟΙΗΣΗ ΔΡΑΣΕΩΝ ΠΟΛΙΤΙΚΗΣ ΠΡΟΣΤΑΣΙΑΣ**

Στο παρόν παρατίθεται κατάλογος των επιχειρησιακών μέσων που άμεσα διαθέτει ο Δήμος για την υλοποίηση των δράσεων Πολιτικής Προστασίας (μηχανήματα έργων, οχήματα μεταφοράς προσωπικού, κ.λπ.) που συνδέονται με την αντιμετώπιση εκτάκτων αναγκών στο πλαίσιο δράσεων του σχεδίου Αντιμετώπισης Τεχνολογικών Ατυχημάτων Μεγάλης έκτασης (γενικό ΣΑΤΑΜΕ) με την κωδική ονομασία «ΗΡΑΚΛΕΙΤΟΣ»

Κατάλογος Οχημάτων-Μηχανημάτων του Δήμου Περάματος.

ΠΑΡΑΡΤΗΜΑ Ζ – ΚΑΤΑΛΟΓΟΣ ΤΩΝ ΕΠΙΧΕΙΡΗΣΙΑΚΩΝ ΜΕΣΩΝ ΤΟΥ ΔΗΜΟΥ ΚΑΤΑΛΟΓΟΣ ΟΧΗΜΑΤΩΝ-ΜΗΧΑΝΗΜΑΤΩΝ ΤΟΥ ΔΗΜΟΥ ΠΕΡΑΜΑΤΟΣ

ΕΙΔΟΣ ΟΧΗΜΑΤΟΣ	ΠΟΣΟΤΗΤΑ	ΚΑΤΑΣΚΕΥΑΣΤΗΣ	ΜΟΝΤΕΛΟ	ΕΞΑΡΤΗΜΑΤΑ - ΠΕΡΙΓΡΑΦΗ - ΠΑΡΑΤΗΡΗΣΕΙΣ	ΕΤΟΣ ΚΑΤΑΣΚ.	ΑΡΙΘ. ΚΥΚΛ.	ΧΩΡΟΣ ΣΤΑΘΜΕΥΣΗΣ	ΔΙΕΥΘΥΝΣΗ ΧΩΡΟΥ ΣΤΑΘΜΕΥΣΗΣ	ΤΗΛ. ΧΩΡΟΥ ΣΤΑΘΜ.
ΔΗΜΟΣ ΠΕΡΑΜΑΤΟΣ ΕΠΙΚΛΩ. 02/2022									
ΛΕΟΦΩΡΟΣ ΔΗΜΟΚΡΑΤΙΑΣ 28 ΠΕΡΑΜΑ Τ.Κ 18863 2104412366									
ΕΚΣΚΑΦΕΑΣ (Τσάπα)	1	METALAC			2021	ΜΕ 149600	ΓΚΑΡΑΖ ΔΗΜΟΥ	ΤΕΡΜΑ ΗΠΕΙΡΟΥ ΠΕΡΑΜΑ	210 4021588
ΕΚΣΚΑΦΕΑΣ (Τσάπα)	1	JCB			2010	ΜΕ 114240	ΓΚΑΡΑΖ ΔΗΜΟΥ	ΤΕΡΜΑ ΗΠΕΙΡΟΥ ΠΕΡΑΜΑ	210 4021588
ΒΥΠΟΦΟΡΟ (ή όχημα με βυτίο)	1	MERCEDES		5,2 km	2002	ΚΗΗ 7675	ΓΚΑΡΑΖ ΔΗΜΟΥ	ΤΕΡΜΑ ΗΠΕΙΡΟΥ ΠΕΡΑΜΑ	210 4021588
ΑΡΠΑΓΗ (ΑΝΟΙΚΤΟ ΦΟΡΤΗΓΟ ΜΕ ΑΡΠΑΓΗ)	1	MERCEDES			2003	ΚΗΥ6008	ΓΚΑΡΑΖ ΔΗΜΟΥ	ΤΕΡΜΑ ΗΠΕΙΡΟΥ ΠΕΡΑΜΑ	210 4021588
ΑΡΠΑΓΗ (ΑΝΟΙΚΤΟ ΦΟΡΤΗΓΟ ΜΕ ΑΡΠΑΓΗ)	1	FORD			2021	ΚΗΗ 9356	ΓΚΑΡΑΖ ΔΗΜΟΥ	ΤΕΡΜΑ ΗΠΕΙΡΟΥ ΠΕΡΑΜΑ	210 4021588
ΑΝΥΨΩΤΙΚΟ ΜΗΧΑΝΗΜΑ ΚΑΛΑΘΟΦΟΡΟ	1	NISSAN			2007	ΜΕ 92315	ΓΚΑΡΑΖ ΔΗΜΟΥ	ΤΕΡΜΑ ΗΠΕΙΡΟΥ ΠΕΡΑΜΑ	210 4021588
ΦΟΡΤΗΓΑΚΙ ΜΙΚΡΟ	1	CITROEN	JUMPER		2000	ΚΗΗ 6809	ΓΚΑΡΑΖ ΔΗΜΟΥ	ΤΕΡΜΑ ΗΠΕΙΡΟΥ ΠΕΡΑΜΑ	210 4021588
ΠΥΡΟΣΒΕΣΤΙΚΟ	1	ISUZU	PICK-UP		2022	ΚΗΗ 9855	ΓΚΑΡΑΖ ΔΗΜΟΥ	ΤΕΡΜΑ ΗΠΕΙΡΟΥ ΠΕΡΑΜΑ	210 4021588
ΚΛΕΙΣΤΟ ΗΜΙΦΟΡΤΗΓΟ	1	CITROEN	JUMPER	ΜΕΤΑΦΟΡΑΣ ΠΡΟΣΩΠΙΚΟΥ (5 ΑΤΟΜΑ)	2000	ΚΗΥ 8868	ΓΚΑΡΑΖ ΔΗΜΟΥ	ΤΕΡΜΑ ΗΠΕΙΡΟΥ ΠΕΡΑΜΑ	210 4021588
ΥΠΕΥΘΥΝΟΙ ΠΑ ΤΟ ΓΚΑΡΑΖ ΤΟΥ ΔΗΜΟΥ				ΤΗΛΕΦΩΝΟ 1	ΤΗΛΕΦΩΝΟ 2				

Η. ΣΤΟΙΧΕΙΑ ΕΠΙΚΟΙΝΩΝΙΑΣ ΞΕΝΟΔΟΧΕΙΩΝ ΚΑΙ ΛΟΙΠΩΝ ΚΑΤΑΛΥΜΑΤΩΝ ΕΝΤΟΣ ΧΩΡΙΚΗΣ ΑΡΜΟΔΙΟΤΗΤΑΣ ΔΗΜΟΥ ΠΕΡΑΜΑΤΟΣ

Το παρόν προσαρτάται στο ΜΝΗΜΟΝΙΟ ΕΝΕΡΓΕΙΩΝ ΤΟΥ ΔΗΜΟΥ ΠΕΡΑΜΑΤΟΣ ΣΤΟ ΠΛΑΙΣΙΟ ΔΡΑΣΕΩΝ ΤΟΥ ΣΧΕΔΙΟΥ ΑΝΤΙΜΕΤΩΠΙΣΗΣ ΤΕΧΝΟΛΟΓΙΚΩΝ ΑΤΥΧΗΜΑΤΩΝ ΜΕΓΑΛΗΣ ΕΚΤΑΣΗΣ (ΓΕΝΙΚΟ ΣΑΤΑΜΕ) ΜΕ ΤΗΝ ΚΩΔΙΚΗ ΟΝΟΜΑΣΙΑ «ΗΡΑΚΛΕΙΤΟΣ» και αποτελεί αναπόσπαστο τμήμα του.

Κατά τον χρόνο σύνταξης του σχεδίου, δεν υπήρχαν ξενοδοχειακές μονάδες και λοιπά καταλύματα εν λειτουργία εντός των διοικητικών ορίων του Δήμου Περάματος.

Θ. ΤΗΛΕΦΩΝΙΚΟΣ ΚΑΤΑΛΟΓΟΣ ΦΟΡΕΩΝ ΚΑΙ ΥΠΗΡΕΣΙΩΝ ΣΕ ΕΠΙΠΕΔΟ ΔΗΜΟΥ ΠΕΡΑΜΑΤΟΣ

Το παρόν προσαρτάται στο ΜΝΗΜΟΝΙΟ ΕΝΕΡΓΕΙΩΝ ΤΟΥ ΔΗΜΟΥ ΠΕΡΑΜΑΤΟΣ ΣΤΟ ΠΛΑΙΣΙΟ ΔΡΑΣΕΩΝ ΤΟΥ ΣΧΕΔΙΟΥ ΑΝΤΙΜΕΤΩΠΙΣΗΣ ΤΕΧΝΟΛΟΓΙΚΩΝ ΑΤΥΧΗΜΑΤΩΝ ΜΕΓΑΛΗΣ ΕΚΤΑΣΗΣ (ΓΕΝΙΚΟ ΣΑΤΑΜΕ) ΜΕ ΤΗΝ ΚΩΔΙΚΗ ΟΝΟΜΑΣΙΑ «ΗΡΑΚΛΕΙΤΟΣ» και αποτελεί αναπόσπαστο τμήμα του.

Ακολούθως παρατίθεται ονομαστικός τηλεφωνικός κατάλογος όλων των φορέων και υπηρεσιών σε επίπεδο Δήμου Περάματος.

ΜΝΗΜΟΝΙΟ ΕΝΕΡΓΕΙΩΝ ΤΟΥ ΔΗΜΟΥ ΠΕΡΑΜΑΤΟΣ ΣΤΟ ΠΛΑΙΣΙΟ ΔΡΑΣΕΩΝ ΤΟΥ ΣΧΕΔΙΟΥ
ΑΝΤΙΜΕΤΩΠΙΣΗΣ ΤΕΧΝΟΛΟΓΙΚΩΝ ΑΤΥΧΗΜΑΤΩΝ ΜΕΓΑΛΗΣ ΕΚΤΑΣΗΣ (ΓΕΝΙΚΟ ΣΑΤΑΜΕ) ΜΕ ΤΗΝ
ΚΩΔΙΚΗ ΟΝΟΜΑΣΙΑ «ΗΡΑΚΛΕΙΤΟΣ»

**ΣΤΟΙΧΕΙΑ ΕΠΙΚΟΙΝΩΝΙΑΣ ΑΙΡΕΤΩΝ-ΜΕΤΑΚΛΗΤΩΝ & ΥΠΗΡΕΣΙΑΚΩΝ ΣΤΕΛΕΧΩΝ
ΔΗΜΟΥ ΠΕΡΑΜΑΤΟΣ**

ΦΟΡΕΙΣ ΣΤΟ ΔΗΜΟ ΠΕΡΑΜΑΤΟΣ

ΔΗΜΟΣΙΕΣ ΥΠΗΡΕΣΙΕΣ

- **ΑΣΤΥΝΟΜΙΚΟ ΤΜΗΜΑ** Λεωφ. Ειρήνης 170, τηλ. 210.4023140, 210.4023142
- **ΣΤΑΘΜΟΣ ΤΡΟΧΑΙΑΣ** Λεωφ. Ειρήνης 170, τηλ. 210.4411978
- **ΕΛΤΑ** Λεωφ. Ειρήνης 167, τηλ. 210.4410901
- **ΕΦΚΑ (ΠΡΩΗΝ ΙΚΑ)** Ηπείρου 69, τηλ. 210.4413118
- **ΠΕΔΥ-ΕΟΠΥΥ** Εθν. Μακαρίου 7, τηλ. 2104410161, 2104417100
- **ΣΤΑΘΜΟΣ ΠΡΟΣΤΑΣΙΑΣ ΜΑΝΑΣ, ΠΑΙΔΙΟΥ & ΕΦΗΒΟΥ - ΠΕΔΥ** Πατρόκλου 3, τηλ. 210.4414.500
- **ΠΥΡΟΣΒΕΣΤΙΚΟ ΚΛΙΜΑΚΙΟ** Επισκευαστική Ζώνη, 2104413031 & 199
- **Δ΄ ΛΙΜΕΝΙΚΟ ΤΜΗΜΑ** Λεωφ. Δημοκρατίας 2 (Επισκευαστική Ζώνη), τηλ. 210.4410.441
- **4ος ΠΥΡΟΣΒΕΣΤΙΚΟΣ ΣΤΑΘΜΟΣ ΠΕΙΡΑΙΑ** Λεωφόρος Δημοκρατίας 3, Κερατσίνι, 18756, ΑΤΤΙΚΗΣ
ΤΗΛ 2104005971 FAX
- **ΓΙΑΤΡΟΙ ΤΟΥ ΚΟΣΜΟΥ - ΑΝΟΙΧΤΟ ΠΟΛΥΙΑΤΡΕΙΟ** Αριστείδου 5 & Ξενοφώντος, τηλ. 2104414788

ΕΚΠΑΙΔΕΥΣΗ

ΤΜΗΜΑΤΑ ΠΡΟΣΧΟΛΙΚΗΣ ΑΓΩΓΗΣ

- Α'** Ελευθερίας 2, τηλ. 2104411561
- Β'** Κολοκοτρώνη 21 & Ικάρων, τηλ. 2104419082
- Γ'** Περιοχή Ναυστάθμου, τηλ. 2105573905
- Δ'** (βρεφικό) - Περιοχή Ναυστάθμου, τηλ. 2105531932

ΝΗΠΙΑΓΩΓΕΙΑ

- 1ο** Μακεδονίας 61 & Ευριβιάδου, τηλ. 210.4411.348
- 2ο** 25ης Μαρτίου 31, τηλ. 210.4413.848
- 3ο** Λ. Ειρήνης & Αγ. Νικολάου 2, τηλ. 210.4413.863
- 4ο** Λουκιανού & Μόνιππου 3, τηλ. 210.4022.973
- 5ο** Εμμ. Παπά 3, τηλ. 210.4415.057
- 6ο** Παν. Γιάτρισσας 72 & Λυκ. Λογοθέτη, τηλ. 2104413034
- 8ο** Μεγ. Αλεξάνδρου 165, τηλ. 210.4413.174
- 9ο** Καραολή-Δημητρίου 25 & Θράκης 1, τ. 2104416460
- 10ο** Παπαδιαμάντη 2, τηλ. 210.4413.722
- Ν. ΙΚΟΝΙΟΥ** Νίκης 61, τηλ. 210.4318.798

ΜΝΗΜΟΝΙΟ ΕΝΕΡΓΕΙΩΝ ΤΟΥ ΔΗΜΟΥ ΠΕΡΑΜΑΤΟΣ ΣΤΟ ΠΛΑΙΣΙΟ ΔΡΑΣΕΩΝ ΤΟΥ ΣΧΕΔΙΟΥ
ΑΝΤΙΜΕΤΩΠΙΣΗΣ ΤΕΧΝΟΛΟΓΙΚΩΝ ΑΤΥΧΗΜΑΤΩΝ ΜΕΓΑΛΗΣ ΕΚΤΑΣΗΣ (ΓΕΝΙΚΟ ΣΑΤΑΜΕ) ΜΕ ΤΗΝ
ΚΩΔΙΚΗ ΟΝΟΜΑΣΙΑ «ΗΡΑΚΛΕΙΤΟΣ»

ΔΗΜΟΤΙΚΑ ΣΧΟΛΕΙΑ

1ο Καραολή & Δημητρίου 25, τηλ. 210.4410633

2ο Φλέμινγκ 127, τηλ. 210.4410.206

3ο Λ. Ειρήνης & Αγ. Νικολάου 2, τηλ. 210.4411002

4ο Γρ. Λαμπράκη 2, τηλ. 210.4411.400

5ο Παπαδιαμάντη 2, τηλ. 210.4411.010

6ο Ευριβιάδου 7 & Μακεδονίας, τηλ. 210.4413.699

8ο Αριστοφάνους 34, τηλ. 210.4412178

Ν. ΙΚΟΝΙΟΥ Νίκης 61Α, τηλ. 210.4015420

ΕΙΔΙΚΟ Θράκης 1, τηλ. 210.4415600

ΓΥΜΝΑΣΙΑ

1ο Λ. Ειρήνης & Αναπαύσεως, τηλ. 210.4410.743

2ο Ευριβιάδου & Κων/πόλεως, τηλ. 210.4415.555

3ο Λ. Δημοκρατίας & Σουλίου 4, τηλ. 210.4022.555

ΕΣΠΕΡΙΝΟ Λ. Ειρήνης & Αναπαύσεως, τ. 2104417280

ΛΥΚΕΙΑ

1ο Τέρμα Αναπαύσεως, τηλ. 210.4411.500

2ο Λ. Δημοκρατίας & Σουλίου 4, τηλ. 210.4010.505

ΕΣΠΕΡΙΝΟ Λ. Ειρήνης & Αναπαύσεως, τ. 2104413046

1ο ΕΠΑΛ Λεωφ. Δημοκρατίας & Μ. Κιουρί, τ. 2104010080

I. ΠΙΝΑΚΑΣ ΔΙΑΝΟΜΗΣ

Το παρόν προσαρτάται στο ΜΝΗΜΟΝΙΟ ΕΝΕΡΓΕΙΩΝ ΤΟΥ ΔΗΜΟΥ ΠΕΡΑΜΑΤΟΣ ΣΤΟ ΠΛΑΙΣΙΟ ΔΡΑΣΕΩΝ ΤΟΥ ΣΧΕΔΙΟΥ ΑΝΤΙΜΕΤΩΠΙΣΗΣ ΤΕΧΝΟΛΟΓΙΚΩΝ ΑΤΥΧΗΜΑΤΩΝ ΜΕΓΑΛΗΣ ΕΚΤΑΣΗΣ (ΓΕΝΙΚΟ ΣΑΤΑΜΕ) ΜΕ ΤΗΝ ΚΩΔΙΚΗ ΟΝΟΜΑΣΙΑ «ΗΡΑΚΛΕΙΤΟΣ» και αποτελεί αναπόσπαστο τμήμα του.

ΑΠΟΔΕΚΤΕΣ ΓΙΑ ΕΝΕΡΓΕΙΑ

Γραφείο Δημάρχου ΠΕΡΑΜΑΤΟΣ
Γραφείο Αντιδημάρχου Πολιτικής Προστασίας
Γραφείο Γενικού Γραμματέα Δήμου
Γραφείο Αντιδημάρχου Τεχνικών Υπηρεσιών
Γραφείο Αντιδημάρχου Κοινωνικής Πρόνοιας
Διεύθυνση Περιβάλλοντος-Ποιότητας Ζωής
Διεύθυνση Τεχνικών Υπηρεσιών
Διεύθυνση Διοικητικών Υπηρεσιών
Διεύθυνση Οικονομικών Υπηρεσιών
Διεύθυνση Κοινωνικής Πρόνοιας
Αυτοτελές Τμήμα Προγραμματισμού, Οργάνωσης και Πληροφορικής

ΠΡΟΣ ΚΟΙΝΟΠΟΙΗΣΗ

Πυροσβεστική Υπηρεσία ΠΕΙΡΑΙΑ
Πυροσβεστική Υπηρεσία 4^{ος} ΠΣ ΠΕΡΑΜΑΤΟΣ
Αστυνομικό Τμήμα ΠΕΡΑΜΑΤΟΣ
Περιφέρεια Αττικής Τμήμα Πολιτικής Προστασίας ΠΕ Πειραιώς και Νήσων
Αυτοτελής Διεύθυνση Πολιτικής Προστασίας Αποκεντρωμένης Διοίκησης Αττικής



**ΙΝΣΤΙΤΟΥΤΟ
ΚΑΠΟΔΙΣΤΡΙΑΣ**
ΑΝΑΠΤΥΞΗΣ • ΣΤΡΑΤΗΓΙΚΗΣ • ΕΛΕΓΚΤΙΚΗΣ
ΔΗΜΟΣΙΑΣ ΔΙΟΙΚΗΣΗΣ & ΑΥΤΟΔΙΟΙΚΗΣΗΣ

Λεωφ. Πατησίων 128, Τ.Κ. 112 57, Αθήνα / 210-7781600
helpdesk@kapodistriasinstitute.org / www.kapodistriasinstitute.org

Copyright: ΙΝΣΤΙΤΟΥΤΟ
ΚΑΠΟΔΙΣΤΡΙΑΣ

μ

μ