



ΕΛΛΗΝΙΚΗ ΔΗΜΟΚΡΑΤΙΑ

**ΥΠΟΥΡΓΕΙΟ ΠΕΡΙΒΑΛΛΟΝΤΟΣ ΚΑΙ ΕΝΕΡΓΕΙΑΣ
Γ.Γ. ΧΩΡ.ΣΧΕΔΙΑΣΜΟΥ & ΑΣΤ.ΠΕΡΙΒΑΛΛΟΝΤΟΣ
ΓΕΝΙΚΗ ΔΙΕΥΘΥΝΣΗ ΠΟΛΕΟΔΟΜΙΑΣ
Δ/ΝΣΗ ΤΟΠΟΓΡΑΦΙΚΩΝ ΕΦΑΡΜΟΓΩΝ**

Τμήμα Α': Οριοθέτησης Υδατορεμάτων

Ταχ. Δ/νση: Αμαλιάδος 17

Ταχ. Κωδ.: 115 23 Αθήνα

Πληροφορίες: Χ. Ταυλάκη, Σ.Βρεττός

Τηλ.: 213.1515.290, 2131515254

Email: dte@prv.ypeka.gr

ΠΡΟΣ: Υ.Π.ΕΝ

Γενική Δ/νση Πολεοδομίας
Δ/νση Πολεοδομικού Σχεδιασμού
Τμήμα Β'

ΚΟΙΝ: Γραφείο Γενικού Γραμματέα Χωρικού
Σχεδιασμού & Αστικού Περιβάλλοντος
Αμαλιάδος 17

ΘΕΜΑ: Απόψεις της Δ/νσης Τοπογραφικών Εφαρμογών σχετικά με το ρυμοτομικό σχέδιο στη θέση «Χάρακας» του Δήμου Λαυρεωτικής

ΣΧΕΤ: 1) Το με αριθ. πρωτ. ΥΠΕΝ/ΔΠΟΛΣ/53886/1146/30-06-2025 έγγραφο της Δ/νσης Πολεοδομικού Σχεδιασμού του Υ.Π.ΕΝ. (ΥΠΕΝ/ΔΤΟΠΕΦ/72632/908/30-06-2025).
2) Το με αριθ. πρωτ. 3314/2019/10-4-2020 έγγραφο της Υπηρεσίας Δόμησης του Δήμου Μαρκόπουλου Μεσογαίας (ΥΠΕΝ/ΔΠΟΛΣ/35366/753/13-04-2020).

Με το ανωτέρω (1) σχετικό έγγραφο διαβιβάστηκαν στην Υπηρεσία μας: α) η με αριθ. πρωτ. 11/26-7-2024 αίτηση του Αστικού Οικοδομικού Συνεταιρισμού Υπαλλήλων και Συνταξιούχων Σ.Ε.Κ. και Κλιναμαζών «Ο ΑΓΙΟΣ ΝΙΚΟΛΑΟΣ» (ΥΠΕΝ/ΔΠΟΛΣ/82612/2021/2-8-24) προς τη Γενική Διεύθυνση Πολεοδομίας του Υ.Π.ΕΝ. και προς άλλους συναρμόδιους φορείς, β) το με αριθ. πρωτ. 522066/5-5-2025 έγγραφο της Δ/νσης Χωρικού Σχεδιασμού της Περιφέρειας Αττικής με συνημμένα δύο σχέδια (τοπογραφική αποτύπωση και τοπογραφική αποτύπωση με ρυμοτομικό σχέδιο) κλ. 1:2000 (ΥΠΕΝ/ΔΠΟΛΣ/53886/1146/19-5-25), προκειμένου η Υπηρεσία μας να εκφράσει τις απόψεις της σχετικά:

α) με τις ασυμφωνίες που παρατηρούνται μεταξύ του εγκεκριμένου ρυμοτομικού σχεδίου (ΦΕΚ 622Δ/3-11-1979) και των τριών (3) πινακίδων εφαρμογής αυτού (ΦΕΚ 637Δ/3-7-1987) και

β) με την ύπαρξη ρεμάτων στην εν θέματι περιοχή.

Η Υπηρεσία μας, στο πλαίσιο των αρμοδιοτήτων της, βάσει του αρ. 40 του ΠΔ 132/2017 (ΦΕΚ160Α/30-10-2017), τόσο για την παροχή κατευθύνσεων και οδηγιών για τις μελέτες και τα πολεοδομικά θέματα που αφορούν στα υδατορέματα, όσο και για την παροχή κατευθύνσεων και οδηγιών σε θέματα εφαρμογής σχεδίων πόλεων, σας γνωρίζουμε τα εξής:

A) ΥΔΑΤΟΡΕΜΑΤΑ

Από την εξέταση των στοιχείων που τέθηκαν υπόψη στην Υπηρεσία μας, προέκυψαν τα εξής:

α) Στα συνημμένα, του με αριθ. πρωτ. 522066/5-5-2025 εγγράφου της Δ/νσης Χωρικού Σχεδιασμού της Περιφέρειας Αττικής, σχέδια κλ. 1:2000, παρατηρούνται δύο κλάδοι του ρέματος «Λειβαδώνα», εκ των οποίων ο ένας διέρχεται κατά μήκος και σε επαφή με το ανατολικό όριο της εξεταζόμενης περιοχής και ο δεύτερος κλάδος τη διασχίζει κάθετα (Εικόνα 1).



Εικόνα 1: Απόσπασμα από το συνημμένο, στο με αριθ. πρωτ. 522066/5-5-2025 έγγραφο της Δ/σης Χωρικού Σχεδιασμού της Περιφέρειας Αττικής, σχέδιο

β) Όπως αναφέρεται στη με αριθ. πρωτ. 11/26-7-2024 αίτηση του Αστικού Οικοδομικού Συνεταιρισμού Υπαλλήλων και Συνταξιούχων Σ.Ε.Κ. και Κλιμαμαξών «Ο ΑΓΙΟΣ ΝΙΚΟΛΑΟΣ» (ΥΠΕΝ/ΔΠΟΛΣ/82612/2021/2-8-2024), για τους συγκεκριμένους κλάδους του ρέματος «Λειβαδώνα» και ειδικότερα με το με αριθ. πρωτ. ΥΠΕΝ/Δ/ΠΟΛΣ/92066/1965/16-10-2020 έγγραφο της Διεύθυνσης Πολεοδομικού Σχεδιασμού του ΥΠΕΝ **έχει ήδη επισημανθεί** η ανάγκη σύνταξης μελέτης οριοθέτησης αυτών. Στη συνέχεια, με τη με αριθ. πρωτ. 614019/29-06-2022 αίτηση υποβλήθηκε από τον Αστικό Οικοδομικό Συνεταιρισμό Υπαλλήλων και Συνταξιούχων Σ.Ε.Κ. και Κλιμαμαξών «Ο ΑΓΙΟΣ ΝΙΚΟΛΑΟΣ» στη Διεύθυνση Τεχνικών Έργων – Τμήμα Υδραυλικών Λιμενικών Έργων της Περιφέρειας Αττικής **υδραυλική μελέτη οριοθέτησης των δύο ανωτέρω αναφερόμενων κλάδων του ρέματος «Λειβαδώνα»**, ενώ με το με αριθ. πρωτ. 748356/1-8-2022 έγγραφο της Διεύθυνσης Τεχνικών Έργων – Τμήμα Υδραυλικών Λιμενικών Έργων της Περιφέρειας Αττικής, η εν λόγω μελέτη διαβιβάστηκε στη Διεύθυνση Τεχνικών Έργων Περιφερειακής Ενότητας Ανατολικής Αττικής.

γ) Στο με αριθ. πρωτ. 3314/2019/10-04-2020 έγγραφο της Υπηρεσίας Δόμησης του Δήμου Μαρκόπουλου Μεσογαίας **επιβεβαιώνεται η θέση των δύο κλάδων του Λειβαδώνα»** (οι κλάδοι με

ονομασία **Ρέμα 1** και **Ρέμα 2** στην Εικόνα 2) και επισημαίνεται η ύπαρξη δύο επιπλέον κλάδων του υδρογραφικού δικτύου, που καταλήγουν κάθετα στο βόρειο όριο της εξεταζόμενης περιοχής και συγκεκριμένα των κλάδων με ονομασία «**Ρέμα 3**» και «**Ρέμα 4**», όπως αυτοί απεικονίζονται με γαλάζιο χρώμα στην Εικόνα 2 και στην Εικόνα 3.

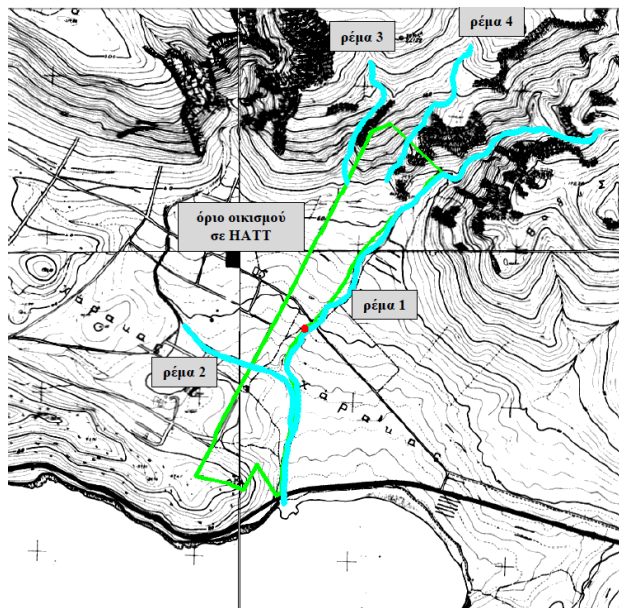

Εικόνα 2: Απόσπασμα από τις πινακίδες ΓΥΣ κλίμακας 1:5000, στο οποίο επισημαίνονται τα όρια της εξεταζόμενης περιοχής και τα υφιστάμενα ρέματα. Το παρόν απόσπασμα επισυνάπτεται στο με αριθ. πρωτ. 3314/2019/10-04-2020 έγγραφο της Υπηρεσίας Δόμησης του Δήμου Μαρκόπουλου Μεσογαίας



Εικόνα 3: Απόσπασμα δορυφορικής εικόνας, στο οποίο επισημαίνονται τα όρια της εξεταζόμενης περιοχής και τα υφιστάμενα ρέματα. Το παρόν απόσπασμα επισυνάπτεται στο με αριθ. πρωτ. 3314/2019/10-04-2020 έγγραφο της Υπηρεσίας Δόμησης του Δήμου Μαρκόπουλου Μεσογαίας

Στη συνέχεια, η Υπηρεσία μας διενήργησε παρεμπόδιτο έλεγχο και ειδικότερα πραγματοποίησε παραβολή των υποβληθέντων διαγραμμάτων με άλλα υπόβαθρα. **Επιβεβαιώνεται η ύπαρξη τόσο των δύο κλάδων του ρέματος «Λειβαδώνα» όσο και των επιπλέον δύο κλάδων του υδρογραφικού δικτύου με ονομασία «Ρέμα 3» και «Ρέμα 4».** Ειδικότερα:

Στο χάρτη Π5 – ΥΔ -ΣΧ001 (Εικόνα 4) που είναι αναρτημένος στην ιστοσελίδα <https://mpattiki.etme.gr/index.php/el/paradotea> - Επικαιροποίηση Master plan Αντιπλημμυρικών Έργων Αττικής, απεικονίζονται τόσο οι δύο κλάδοι του «Λειβαδώνα» όσο και οι παραπάνω επιπλέον δύο κλάδοι του υδρογραφικού δικτύου. Συγκεκριμένα, ο κλάδος με ονομασία «**Ρέμα 4**» «καταλήγει» στο βόρειο όριο της υπόψη περιοχής ενώ ο κλάδος «**Ρέμα 3**» συνεχίζει νοτιότερα και την διατρέχει με κατεύθυνση ΒΑ-ΝΔ, μέχρι τη συμβολή του στο ρέμα «Λειβαδώνα».

Οι εν λόγω κλάδοι απεικονίζονται, επίσης, στον χάρτη κλίμακας 1:10.000 (Εικόνα 5), ο οποίος επισυνάπτεται στο ΦΕΚ 556/Δ/2-8-1988 «**Τροποποίηση ορίων περιοχών για δεύτερη κατοικία εντός της Ζώνης Οικιστικού Ελέγχου (Ζ.Ο.Ε.) νομού Αττικής**».

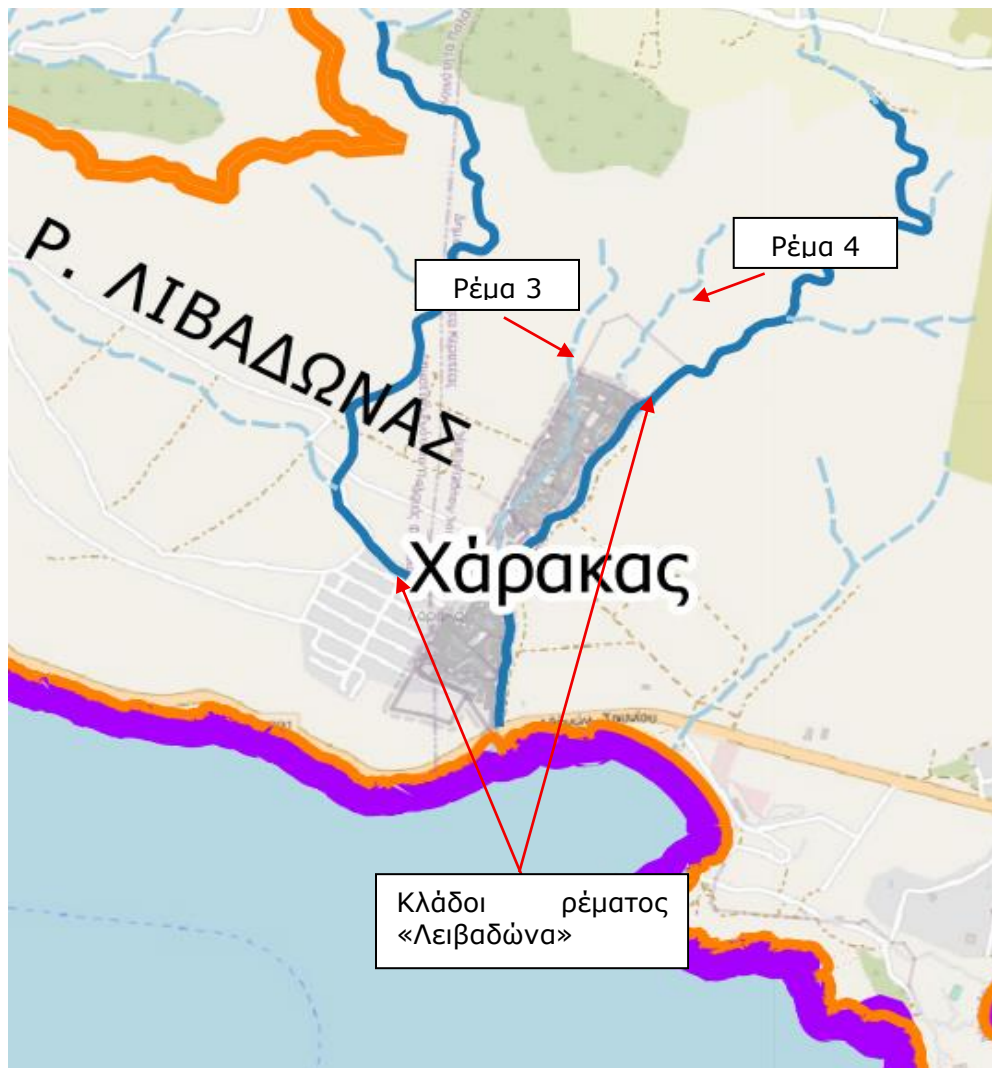

Εικόνα 4: Απόσπασμα χάρτη επικαιροποίησης Master plan Αντιπλημμυρικών Έργων Αττικής

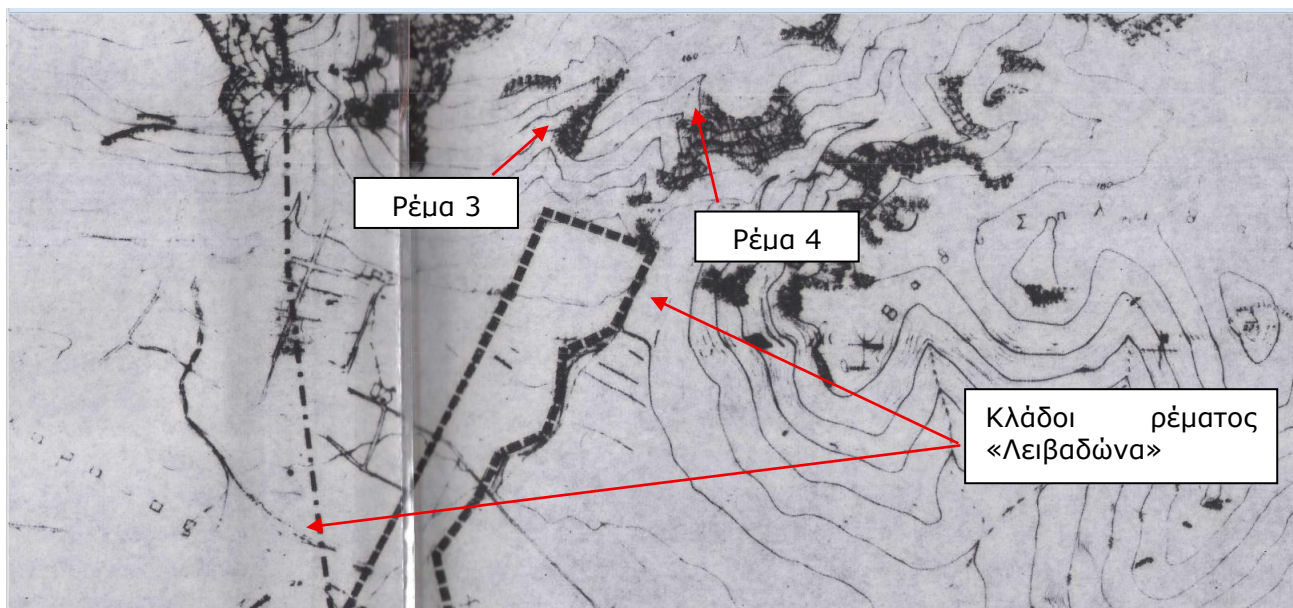

Εικόνα 5: Απόσπασμα από χάρτη συνημμένο στο ΦΕΚ 556/Δ/2-8-1988 (πηγή e-poleodomia)

Συμπερασματικά, η Υπηρεσία μας, ύστερα από τη μελέτη των υποβληθέντων στοιχείων και τον έλεγχο που διενήργησε σε διατιθέμενα χαρτογραφικά υπόβαθρα, **επιβεβαίωσε την ήδη διαπιστωθείσα ύπαρξη τεσσάρων κλάδων ρεμάτων** στην εξεταζόμενη περιοχή και συγκεκριμένα των δύο κλάδων του ρέματος «Λειβαδώνα» που αποτυπώνονται στα συνημμένα σχέδια κλ. 1:2000 του με αριθ. πρωτ. 522066/5-5-2025 εγγράφου της Δ/σης Χωρικού Σχεδιασμού της Περιφέρειας Αττικής καθώς και δύο επιπλέον κλάδων ρεμάτων που επισημαίνονται με την ονομασία «**Ρέμα 3**» και «**Ρέμα 4**» στο με αριθ. πρωτ. 3314/2019/10-04-2020 έγγραφο της Υπηρεσίας Δόμησης του Δήμου Μαρκόπουλου Μεσογαίας.

Κατόπιν των ανωτέρω, η Υπηρεσία μας επισημαίνει τα κάτωθι:

α) Κατά την πολεοδόμηση μιας περιοχής **θα πρέπει να καταγράφεται, αξιολογείται και οριοθετείται το σύνολο των περιλαμβανομένων σε αυτή ρεμάτων**, με αξιοποίηση όλων των διαθέσιμων πηγών, δεδομένου ότι σύμφωνα με πάγια νομολογία του ΣτΕ:

- τα υδατορέματα προστατεύονται καθ' όλη τους την έκταση και ανεξάρτητα από τις διαστάσεις τους, ώστε να διατηρείται η φυσική τους κατάσταση και να διασφαλίζεται η επιτελούμενη από αυτά λειτουργία της απορροής των υδάτων (ΣτΕ 3849/2006, 319/2002, 2669/2001, 2656/1999, ΣτΕ 899/2011 κ.ά., ΠΕ Ολομέλεια 262/2003).

- η ένταξη των ρεμάτων σε πολεοδομική ρύθμιση είναι επιτρεπτή μόνο όταν τούτο επιβάλλουν οι ανάγκες ενός ευρύτερου πολεοδομικού σχεδιασμού και μόνο εφόσον διασφαλίζεται η επιτέλεση της φυσικής τους λειτουργίας. Πρωταρχικός όρος για την ένταξη των ρεμάτων σε πολεοδομική ρύθμιση είναι η προηγούμενη αποτύπωσή τους και ο καθορισμός της οριογραμμής τους (ΣτΕ 3849/2006 κ.ά.).

- προκειμένου να λάβουν χώρα οι τυχόν επιτρεπόμενες επεμβάσεις στα υδρορεύματα ή και πλησίον αυτών, απαιτείται η προηγούμενη οριοθέτησή τους (ΣτΕ 2669/2001, 2591/2005).

β) Σύμφωνα με το με αριθ. πρωτ. 852/10-1-2018 έγγραφο της Δ/σης Περιβαλλοντικής Αδειοδότησης του Υ.Π.ΕΝ. «*απαιτείται η οριοθέτηση των υδατορεμάτων (ανεξαρτήτως μεγέθους τους) που βρίσκονται εντός εγκεκριμένων ή υπό έγκριση σχεδίων πόλεων και οικισμών και αυτό μπορεί να γίνει, αντίστοιχα, με τη διοικητική πράξη τροποποίησης ή έγκρισης των σχεδίων τους*».

B. ΕΦΑΡΜΟΓΗ ΡΥΜΟΤΟΜΙΚΟΥ ΣΧΕΔΙΟΥ

Στα ως άνω (1) και (2) σχετικά έγγραφα περιγράφεται το πρόβλημα ασυμφωνίας του εγκεκριμένου ρυμοτομικού σχεδίου του οικοδομικού συνεταιρισμού «Άγιος Νικόλαος» στη θέση «Χάρακας» του Δήμου Λαυρεωτικής (Π.Δ/γμα 15.10.1979 – ΦΕΚ 622Δ) και των πινακίδων εφαρμογής του ρυμοτομικού σχεδίου που κυρώθηκαν με την με αρ. 10304/628/87 απόφαση Νομάρχη (ΦΕΚ 637Δ/3-7-1987) και ειδικότερα:

α) Στο με αριθ. πρωτ. 3314/2019/10-4-2020 έγγραφο της Υπηρεσίας Δόμησης του Δήμου Μαρκόπουλου Μεσογαίας, βασισμένο σε στοιχεία μελέτης του Τοπογράφου Μηχανικού Εμμανουήλ Οικονόμου, μεταξύ άλλων διαπιστώνονται τα εξής:

1. εκτεταμένη ασυμφωνία της πραγματικής κατάστασης της περιοχής όπως αυτή έχει διαμορφωθεί, δομηθεί και εφαρμοστεί σύμφωνα την με αρ. 10304/628/87 απόφαση Νομάρχη (ΦΕΚ 637Δ/3-7-1987) κύρωσης πινακίδων εφαρμογής και του πρωτότυπου διαγράμματος κλίμακας 1:2.000 σε σύστημα συντεταγμένων αζιμουθιακής προβολής HATT ελλειψοειδούς BESSEL, που συνοδεύει το Π.Δ/γμα 15.10.1979 (ΦΕΚ 622Δ'/79)

1.1 «μεγάλη απόκλιση του βόρειου με το νότιο τμήματος του οικισμού πράγμα το οποίο εύκολα φαίνεται με την σμίκρυνση ΟΤ 10 (μετατόπιση του χώρου στάθμευσης στα βόρεια)»

1.2 «ότι γενικά έχει εφαρμοστεί η υπ. αριθ. 10304/628/87 απόφαση Νομάρχη Ανατ. Αττικής ως εγκεκριμένο Διάγραμμα εφαρμογής, το οποίο παρουσιάζει αποκλίσεις σε σχέση με το από 15-10-1979 Π.Δ.»

β) Σε συνέχεια του με αρ. πρ. ΥΠΕΝ/ΔΠΟΛΣ/92066/1965/16-10-2020 εγγράφου της Δ/σης Πολεοδομικού Σχεδιασμού (Δ.Π.Σ) του Υ.Π.ΕΝ προς τον Αστικό Οικοδομικό Συνεταιρισμό «Άγιος Νικόλαος» και την Υπηρεσία Δόμησης του Δήμου Μαρκοπούλου – Μεσογαίας, και σύμφωνα με τις οδηγίες που διατυπώνονται σε αυτό, υποβλήθηκε από τον Τοπογράφου Μηχανικό Εμμανουήλ Οικονόμου η από Δεκεμβρίου του 2020 μελέτη, στην οποία διαπιστώνονται τα εξής:

1. «Η εφαρμογή του μετετρεμμένου διαγράμματος του ρυμοτομικού σχεδίου του από 15-10-1979 ΠΔ (ΦΕΚ 622/Δ/03-11-1979) από το προβολικό σύστημα σύνταξης HATT στο προβολικό σύστημα ΕΓΣΑ 87, και σε σχέση με το διάγραμμα υψομετρικής μελέτης οδών του 2013 καθώς και την υφιστάμενη κατάσταση, υποδεικνύει την ύπαρξη μεγάλων αποκλίσεων, όλες προς νότο, της τάξης των 22-23μ (κατά μέγιστο). Οι μεγαλύτερες αποκλίσεις εμφανίζονται στο βόρειο τμήμα του οικισμού, ενώ στο νότιο τμήμα του οι αποκλίσεις κινούνται κάτω από τα 10μ. Το γεγονός αυτό επιτάσσει την διόρθωση του διαγράμματος ρυμοτομικών γραμμών και περιγραμμάτων δόμησης (θέσεις οικιών και δημόσιων/κοινοφελών κτηρίων) του ΦΕΚ 622/Δ/03-11-1979.»
2. «Η μετατροπή των πινακίδων εφαρμογής του ρυμοτομικού σχεδίου του ΦΕΚ 637/Δ/3-7-1987 από τοπικό σύστημα αναφοράς στο προβολικό σύστημα ΕΓΣΑ 87, και η σύγκριση τους με την υλοποιημένη κατάσταση (υφιστάμενες οικίες), παρουσιάζει αποκλίσεις συντεταγμένων της τάξης των $\pm 2,00\mu$ χωρίς όμως συγκεκριμένη διεύθυνση, δηλαδή οι αποκλίσεις είναι μη γραμμικές και τυχαίες.»

γ) Με το με αρ. πρωτ. 522066/5-5-2025 έγγραφο η Δ/ση Χωρικού Σχεδιασμού της Περιφέρειας Αττικής, λαμβάνοντας υπόψη φάκελο μελέτης με ημερομηνία Οκτώβριος του 2024 που συντάχθηκε από την Τεχνική Εταιρεία Μελετών «ΟΡΙΖΩΝ Ο.Ε» τη σχετική με το θέμα αλληλογραφία και επιτόπια αυτοψία που διενήργησε στην περιοχή, διατύπωσε την άποψη ότι η με αρ. 10304/628/87 απόφαση Νομάρχη (ΦΕΚ 637Δ/3-7-1987) κύρωσης 3 πινακίδων εφαρμογής, « επέχει θέση διόρθωσης τυχόν διαπιστωθεισών ασυμφωνιών μεταξύ του εγκεκριμένου ρυμοτομικού σχεδίου και της εφαρμογής του επί του εδάφους και ως εκ τούτου θεωρείται ότι αντιμετώπισε όποιο πρόβλημα ενέκυψε κατά το χρόνο εκείνο.

Επομένως δεν απαιτούνται περαιτέρω ενέργειες αναθεώρησης του σχεδίου για το σκοπό αυτό.»

Από τα ανωτέρω τεκμαίρεται ότι έχει διαπιστωθεί ασυμφωνία μεταξύ του εγκεκριμένου διαγράμματος κλίμακας 1:2.000 ένταξης της περιοχής στο σχέδιο πόλης (ΦΕΚ 622Δ/1979) και των πινακίδων εφαρμογής του σχεδίου αυτού που κυρώθηκαν με την αριθ. 10304/628/87 απόφαση Νομάρχη (ΦΕΚ 637Δ/1987). Οι διαφορές φαίνεται να υπερβαίνουν την ανοχή που θεωρείται αποδεκτή για κλίμακα 1:2.000, η οποία σύμφωνα με την Υπηρεσία μας ανέρχεται σε $\pm 1,00$ μέτρο, κατ' αναλογική εφαρμογή της Εγκ. 22893/5502/31.01 – Εγκ. 31/01 (όπου για κλίμακα 1:1.000 η αποδεκτή απόκλιση είναι $\pm 0,50\mu$).

Σύμφωνα με το άρθρο 5 του Ν.Δ/τος της 17.7.1923 βάσει του οποίου κυρώθηκαν με την αριθ. 10304/628/87 απόφαση Νομάρχη (ΦΕΚ 637Δ/1987) οι πινακίδες εφαρμογής του εγκεκριμένου ρυμοτομικού σχεδίου του οικοδομικού συνεταιρισμού «Άγιος Νικόλαος» στη θέση «Χάρακας» ισχύει ότι:

«1. Τα κατά τα ανωτέρω σχέδια πόλεων, κωμών κλπ. μετά την έγκρισίν των εφαρμόζονται βάσει του τοπογραφικού χάρτου εφ' ου συνετάγησαν κατά τα λεπτομερέστερον δια Β. Διατάγματος κανονισθησόμενα. Εφ' όσον το εγκεκριμένον σχέδιον είναι συνεταγμένον υπό μικράν κλίμακα, δύναται δια την εφαρμογήν να υποτυπωθή υπό μείζονα τοιαύτην, καθοριζομένων άμα εν τη υποτυπώσει ταύτη σαφέστερον των λεπτομερειών βάσει του εγκεκριμένου σχεδίου. Αι τοιαύται υποτυπώσεις θεωρούνται ως ακριβή αντίγραφα του εγκεκριμένου σχεδίου και ισχύουσα κυρούμεναι δι' αποφάσεως του επί του επί της Συγκοινωνίας Υπουργού, λαμβανομένης μετά γνώμην του συμβουλίου Δημ. Έργων. Εν περιπτώσει διαφορών μεταξύ του αρχικώς εγκεκριμένου σχεδίου και των ανωτέρω αντιγράφων οφειλομένων εις την διαφοράν της κλίμακος, επικρατέστερα θεωρούνται τα αντίγραφα ως προς τα οποία θεωρούνται ισχύουσαι αι διατάξεις του παρόντος διατάγματος».

Τέλος επισημαίνουμε ότι με το άρθρο 158 παρ.6 του Κώδικα Βασικής Πολεοδομικής Νομοθεσίας (Κ.Β.Π.Ν.) (ΦΕΚ 580 Δ'/1999), ορίζεται ότι: *“6. Η αρμόδια για την εφαρμογή του σχεδίου υπηρεσία είναι αρμόδια να κρίνει αν για την προσαρμογή του σχεδίου στην πραγματική κατάσταση απαιτείται απλή διόρθωση ή τροποποίηση του σχεδίου και, γενικότερα, όσον αφορά στην εφαρμογή των σχετικών διατάξεων του άρθρου 157. Η υπηρεσία οφείλει να εξετάζει τα ζητήματα που ανακύπτουν σε κάθε περίπτωση και να μην επιδιώκει τροποποίηση του σχεδίου εάν θα αρκούσε απλή διόρθωσή του. Την τελική άποψη εκφράζει η αρχή που προΐσταται της αρμόδιας για την εφαρμογή του σχεδίου υπηρεσίας και στην περίπτωση που και αυτή αμφιβάλλει, ο προϊστάμενος επιθεωρητής τη γνώμη του οποίου μπορεί να ζητεί η αρχή”.*

ΣΥΝΗΜΜΕΝΑ:

Το με αριθ. πρωτ. 3314/2019/10-4-2020 έγγραφο της Υπηρεσίας Δόμησης του Δήμου Μαρκόπουλου Μεσογαίας (ΥΠΕΝ/ΔΠΟΛΣ/35366/753/13-04-2020).

**Η ΠΡΟΪΣΤΑΜΕΝΗ ΤΗΣ Δ/ΝΣΗΣ
ΤΟΠΟΓΡΑΦΙΚΩΝ ΕΦΑΡΜΟΓΩΝ**

**ΑΝΔΡΙΑΝΑ ΚΑΤΣΙΝΑ
ΤΟΠΟΓΡΑΦΟΣ ΜΗΧΑΝΙΚΟΣ**